

# *Kansantalouden tilinpito 1999–2008*

*National Accounts*

*Taulukot – Tables*

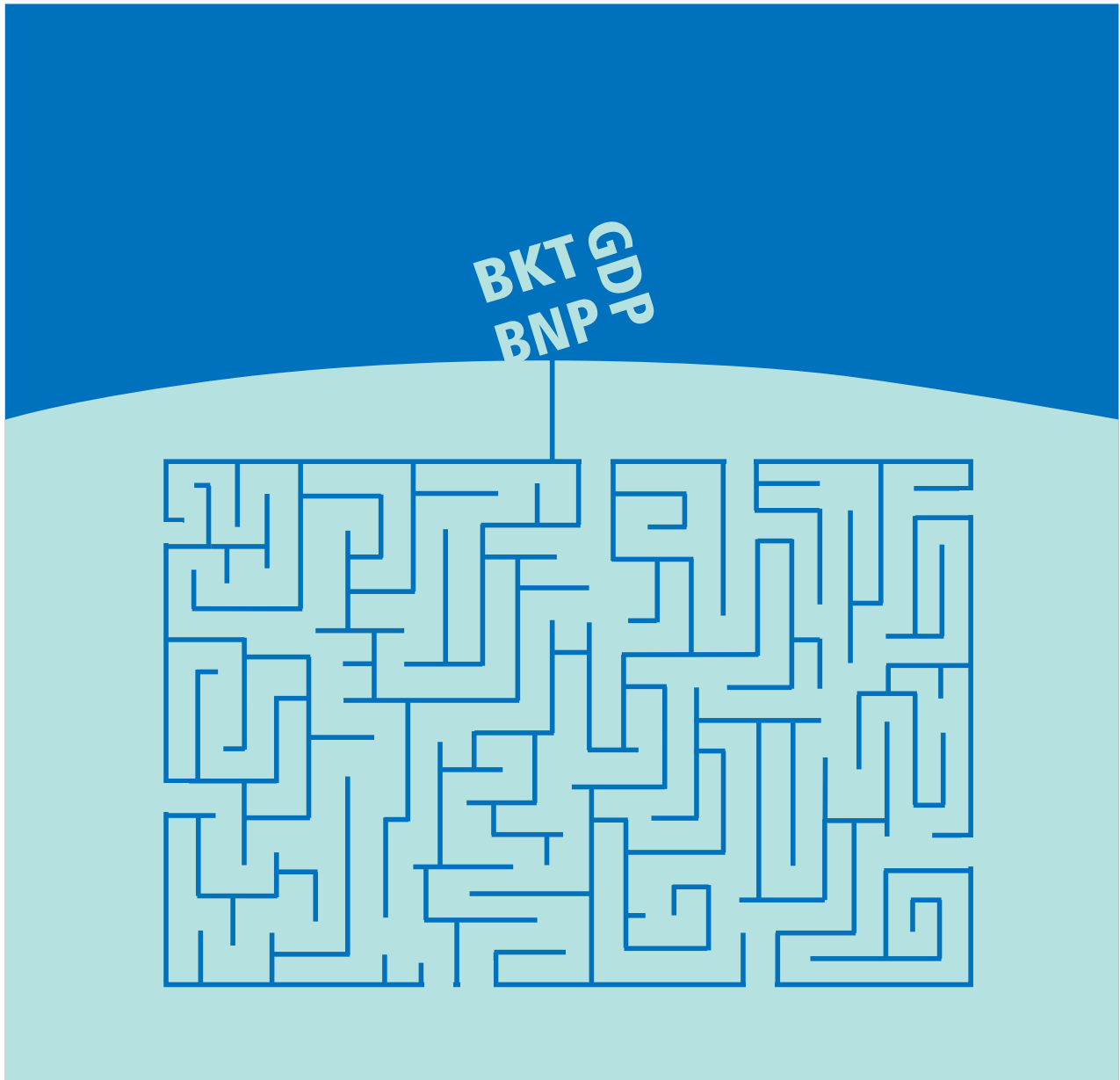



# *Kansantalouden tilinpito 1999–2008*

## *National Accounts*

### *Taulukot – Tables*

---

---

*Tiedustelut – Förfrågningar – Inquiries:*

*Aila Heinonen (09) 1734 3338*  
*Olli Savela (09) 1734 3316*  
*Raimo Nurminen (09) 1734 3367*

Suomen virallinen tilasto  
Finlands officiella statistik  
Official Statistics of Finland

*Tilaston kuvaus: <http://tilastokeskus.fi/til/vtp/meta.html>*  
*Tilaston laatuseloste: <http://tilastokeskus.fi/til/vtp/laa.html>*

*Statistikbeskrivning: [http://tilastokeskus.fi/til/vtp/meta\\_sv.html](http://tilastokeskus.fi/til/vtp/meta_sv.html)*

*Description of statistics: [http://tilastokeskus.fi/til/vtp/meta\\_en.html](http://tilastokeskus.fi/til/vtp/meta_en.html)*

*Kansikuva – Pärmbild – Cover graphics: Jannis Mavrostomos*

© 2010 Tilastokeskus – Statistikcentralen – Statistics Finland

*Tietoja lainattaessa lähteenä on mainittava Tilastokeskus.*  
*Uppgifterna får lånas med uppgivande av Statistikcentralen som källa.*  
*Quoting is encouraged provided Statistics Finland is acknowledged as the source.*

ISSN 1796-0479  
= Suomen virallinen tilasto  
ISSN 1796-3907 (pdf)  
ISSN 0784-9613 (print)  
ISBN 978-952-244-231-4 (print)

## Alkusanat

Tilastokeskus julkaisee tässä julkaisussa kansantalouden tilinpidon tarkistettut tiedot vuosilta 1999–2008. Aikasarja on tarkistettu vuodesta 1975 alkaen. Vuosien 2007 ja 2008 tiedot ovat osittain ennakkollisia. Vuosien 2003–2006 lopulliset tiedot perustuvat tarjonta- ja käyttötaulukkoissa tehtyyn tasapainotukseen.

Tiedot on laskettu Euroopan kansantalouden tilinpitojärjestelmän, EKT 1995:n ja maailmanlaajuisen System of National Accounts 1993-järjestelmän käsitteiden ja määritelmien mukaisina.

Kansantalouden tilinpidossa esitetään Suomen kansantalouden tilaa ja kehitystä kuvaavat keskeiset tunnusluvut, bruttokansantuote ja bruttokansantulo ja näiden komponentit sekä tuotteiden tarjontaa ja käyttöä koskevat tiedot. Kansantalouden tuotantoa, tuloja, tulojen käyttöä ja pääomanmuodostusta kuvataan sektoreittain. Tuotanto-, työllisyys- ja pääomanmuodostustiedot esitetään myös toimialoittain. Lisäksi tässä julkaisussa esitetään tietoja kulutuksesta, veroista ja sosiaalivakuutusmaksuista sekä julkisyhteisöjen menoista tehtävittäin.

Kansantalouden tilinpidon keskeisimmät tiedot ovat saatavissa Tilastokeskuksen internet-sivuilta ([www.tilastokeskus.fi](http://www.tilastokeskus.fi) > kansantalous > kansantalouden tilinpito > taulukot > Px-Web). Tiedot voi tilata myös excel-tilauksina Tilastokeskuksesta ja ne ovat saatavissa myös Tilastokeskuksen ASTIKA -tietokannasta.

Vuositalinpidon laadinnasta on vastannut Olli Savela. Tarjonta- ja käyttötaulukkojen laadinnasta on vastannut Markku Rätty. Laskentaan on osallistunut koko kansantalouden tilinpidon henkilöstö. Luettelo laskentaan osallistuneesta henkilöstöstä on julkaisun liitteenä.

Helsingissä, helmikuussa 2010

## Foreword

Statistics Finland publishes here revised national accounts data for the years 1999–2008. Time series has been revised since the year 1975. The published figures for the years 2007 and 2008 are partly preliminary. The final figures for the years 2003–2006 are based on the balancing made in supply and use tables.

The presented data have been calculated in accordance with the concepts and definitions of the European System of Accounts, ESA 1995, and the global System of National Accounts 1993.

The national accounts present key figures describing the state and development of the Finnish national economy, gross domestic product and gross national income and their components, and supply and use by product. The national accounts output, incomes, use of incomes and capital formation are described by sector. Data on production, employment and capital formation are also presented by industry. This publication also gives information about final consumption, taxes and social security contributions as well as about general government expenditure by function.

The key data of national accounts are obtainable from Statistics Finland's Internet pages ([www.stat.fi](http://www.stat.fi) > Home > National Accounts > Annual National Accounts > Tables > PX-Web). The data can be ordered as excel sheets from Statistics Finland and they are also available in Statistics Finland's FINSERIES (ASTIKA) database.

Olli Savela was in charge of the compilation of the annual national accounts. The supply and use tables were produced by Markku Rätty. All national accounts personnel contributed to the calculation. A list of the persons who were involved in the final stage of the revision is appended to this publication.

Helsinki, February 2010

*Ari Tyrkkö*  
*Tilastajohtaja*  
*Director, Economic Statistics*

## Sisällys

Alkusanat . . . . .	3
Kansantalouden tilinpidon aikasarjatarkistus 2010 . 6	
Laadintaprosessi lyhyesti . . . . .	12

### Pääagregaatit

1.1. Bruttokansantuote . . . . .	32
1.2. Kansantulo ja kansantalouden käytettävissä oleva tulo . . . . .	38
1.3. Kansantulo sektoreittain . . . . .	40
1.4. Tarjontataulukko perushintaan ml. muunnos ostajanhintaiseksi . . . . .	42
1.5. Käyttötaulukko ostajanhintaan . . . . .	50

### Toimialoittainen tarkastelu

2.1.1. Toimialojen tuotokset – käypiin hintoihin . . . . .	60
2.1.2. Toimialojen tuotokset – viitevuoden 2000 hintoihin . . . . .	62
2.1.3. Toimialojen välituotekäytöt – käypiin hintoihin . . . . .	64
2.1.4. Toimialojen välituotekäytöt – viite- vuoden 2000 hintoihin . . . . .	66
2.1.5. Toimialojen arvonlisäykset – käypiin hintoihin . . . . .	68
2.1.6. Toimialojen arvonlisäykset – viite- vuoden 2000 hintoihin . . . . .	70
2.1.7. Toimialojen arvonlisäykset – volyymin muutokset . . . . .	72
2.1.8. Toimialojen arvonlisäysten osuus bruttokansantuotteesta . . . . .	74
2.1.9.a Toimialojen palkansaajakorvaukset – käypiin hintoihin . . . . .	76
2.1.9.b Toimialojen palkat – käypiin hintoihin . . . . .	78
2.1.10. Toimialojen toimintaylijäämät – käypiin hintoihin . . . . .	80
2.1.11. Tuotanto ja tulonmuodostus sektoreittain . . . . .	82
2.2.1. Kiinteän pääoman bruttomuodostus toimialoittain – käypiin hintoihin . . . . .	90
2.2.2. Kiinteän pääoman bruttomuodostus toimialoittain – viitevuoden 2000 hintoihin . . . . .	92
2.2.3. Kiinteän pääoman bruttomuodostus sektoreittain ja tavaratyypeittäin . . . . .	94
2.3.1. Työllisyys toimialoittain . . . . .	100
2.3.2. Palkansaajat toimialoittain . . . . .	102
2.3.3. Yrittäjät toimialoittain . . . . .	104
2.3.4. Tehtyjen työtuntien kokonaismäärä toimialoittain . . . . .	106
2.3.5. Palkansaajien tehdyt työtunnit toimialoittain . . . . .	108
2.3.6. Yrittäjien tehdyt työtunnit toimialoittain . . . . .	110
2.3.7. Työllisyys ja tehdyt työtunnit sektoreittain . . . . .	112

### Kulut

3.1. Yksilölliset kulutusmenot käyttötarkoi- tuksen ja kestävyysluokan mukaan . . . . .	118
3.2. Julkisyhteisöjen kulutusmenot . . . . .	124

### Sektoreittainen tarkastelu

4.1. Yritykset (S111) . . . . .	128
4.2. Asuntoyhteisöt (S112) . . . . .	130
4.3. Rahoitus- ja vakuutuslaitokset (S12) . . . . .	132
4.4. Julkisyhteisöt (S13) – sulautetut tilit . . . . .	134
4.4.1. Valtionhallinto (S1311) . . . . .	138
4.4.2. Paikallishallinto (S1313) . . . . .	142
4.4.3. Työeläkelaitokset (S13141) . . . . .	146
4.4.4. Muut sosiaaliturvarahastot (S13149) . . . . .	150
4.5. Kotitaloudet (S14) . . . . .	154
4.6. Kotitalouksia palvelevat voittoa tavoittelemattomat yhteisöt (S15) . . . . .	158
4.7. Kotimaiset sektorit yhteensä (S1) . . . . .	160
4.8. Sektoreittain jakamaton (SN) . . . . .	162
4.9. Ulkomaat (S2) . . . . .	164
4.10. Verot ja sosiaaliturvamaksut . . . . .	166
4.11. Säästön osuus sektorin käytettävissä olevasta tulosta . . . . .	170
4.12. Kotitalouksien käytettävissä oleva tulo . . . . .	170

### Tehtävittäinen tarkastelu

5.1. Julkisyhteisöjen kokonaismenot tehtävittäin ja alasektoreittain . . . . .	174
5.2. Julkisyhteisöjen sulautetut menot tehtävittäin ja menolajeittain . . . . .	178

### Luokitukset

Sektoriluokitus . . . . .	184
Tuottajatyypiluokitus . . . . .	184
Toimialaluokitus . . . . .	185
Toimialojen ja sektoreiden ristiintaulukointi . . . . .	188
Tuoteluokitus . . . . .	191
Tasapainoerien ja taloustoimien luokitukset . . . . .	192
Julkisyhteisöjen tehtäväluokitus . . . . .	195
Kansantalouden tilinpidon tehtävät ja henkilöstö . . . . .	196

## Contents

Foreword. . . . .	3
Revision of national accounts time series 2010. . . . .	15
Brief description of the compilation process . . . . .	20

### **Main Aggregates**

1.1. Gross domestic product. . . . .	32
1.2. National income and disposable national income. . . . .	38
1.3. National income by sector. . . . .	40
1.4. Supply table at basic prices, incl. a transformation into purchasers' prices. . . . .	42
1.5. Use table at purchasers' prices. . . . .	50

### **Industry Approach**

2.1.1. Output of industries – at current prices. . . . .	60
2.1.2. Output of industries – at reference year 2000 prices . . . . .	62
2.1.3. Intermediate consumption of industries – at current prices. . . . .	64
2.1.4. Intermediate consumption of industries – at reference year 2000 prices. . . . .	66
2.1.5. Value added of industries – at current prices. . . . .	68
2.1.6. Value added of industries – at reference year 2000 prices . . . . .	70
2.1.7. Value added of industries – changes in volume indices. . . . .	72
2.1.8. Value added of industries as a proportion of the gross domestic product . . . . .	74
2.1.9.a Compensation of employees by industries – at current prices . . . . .	76
2.1.9.b Wages by industries – at current prices. . . . .	78
2.1.10. Operating surplus of industries – at current prices . . . . .	80
2.1.11. Production and generation of income by sector . . . . .	82
2.2.1. Gross fixed capital formation by industry – at current prices . . . . .	90
2.2.2. Gross fixed capital formation by industry – at reference year 2000 prices. . . . .	92
2.2.3. Gross fixed capital formation by sector and type of products . . . . .	94
2.3.1. Employment by industry. . . . .	100
2.3.2. Employees by industry . . . . .	102
2.3.3. Self-employed by industry. . . . .	104
2.3.4. Total hours worked by industry . . . . .	106
2.3.5. Employees hours worked by industry . . . . .	108
2.3.6. Self-employed hours worked by industry . . . . .	110
2.3.7. Employment and total hours worked by sector . . . . .	112

3.1. Individual consumption expenditure by purpose and durability. . . . .	118
3.2. General government final consumption expenditure . . . . .	124

### **Sector Approach**

4.1. Non-financial corporations (S111). . . . .	128
4.2. Housing corporations (S112). . . . .	130
4.3. Financial and insurance corporations (S12) . . . . .	132
4.4. General government (S13) – consolidated accounts . . . . .	134
4.4.1. Central government (S1311). . . . .	138
4.4.2. Local government (S1313) . . . . .	142
4.4.3. Employment pension schemes (S13141) . . . . .	146
4.4.4. Other social security funds (S13149) . . . . .	150
4.5. Households (S14) . . . . .	154
4.6. Non-profit institutions serving households (S15). . . . .	158
4.7. National sectors total (S1) . . . . .	160
4.8. Undivided between sectors (SN) . . . . .	162
4.9. Rest of the world (S2) . . . . .	164
4.10. Taxes and social contributions. . . . .	166
4.11. Proportion saving in the disposable income of a sector . . . . .	170
4.12. Households' disposable income . . . . .	170

### **Function Approach**

5.1. General government total expenditure by function and subsector . . . . .	174
5.2. General government consolidated expenditure by function and economic type . . . . .	178

### **Classifications**

Classification of sectors . . . . .	184
Classification of producers by type . . . . .	184
Industrial classification . . . . .	185
Cross-classification of industries and sectors . . . . .	188
Product classification . . . . .	191
Classification of balancing items and transactions . . . . .	192
Classification of functions of government . . . . .	195
Tasks and staff of the National Accounts . . . . .	196

## *Innehåll*

Revideringen av tidsserierna för nationalräkenskaperna 2010 . . . . .	23
Kort om upprättandet av nationalräkenskaperna . . . . .	28

# *Kansantalouden tilinpidon aikasarjatarkistus 2010*

Tilastokeskus on tarkistanut kansantalouden tilinpidon aikasarjoja vuosilta 1975–2008. Tarkistuksia on tehty melkein kaikkiin taloustoimiin, toimialoihin ja sektoreihin.

Tarkistusten syynä ovat lähdetilastojen uudet tiedot, laskentamenetelmien muutokset ja havaittujen virheiden korjaukset. Tässä on selostettu huomattavimpia tehtyjä tarkistuksia. Lisäksi vuosien 2007 ja 2008 tiedot ovat aiemmin perustuneet ennakkolisiin lähdetilastoihin. Näiden vuosien tiedot ovat edelleen ennakkollisia ja ne tulevat "lopullisiksi", kun tarjonta- ja käyttötaulukot laaditaan.

Vuosien 2003–2006 kansantalouden tilinpito perustuu tuotteittaisiin tarjonta- ja käyttötaulukoihin, samoin vuosien 2004–2006 volyyminmuutokset. Vuosien 2000–2002 tuotteittaiset tarjonta- ja käyttötaulukot laaditaan vuoden 2010 aikana, mutta ne eivät muuta tässä julkaistavia käypähintaisia tietoja.

Käypähintaisten lukujen tarkistukset on pääsääntöisesti tulkittu myös volyymin muutoksiksi, ei hinnan muutoksiksi, eräin poikkeuksin.

## *Tuotos, välituotekäyttö ja arvonlisäys*

Sekä tuotoksen että välituotekäytön tasoa on nostettu useita prosentteja, enimmillään 8–9 miljardia euroa. Joillakin toimialoilla siirryttiin bruttolaskelmiin ja joillakin toimialoilla on muuten nostettu tuotosta tai välituotekäyttöä. Arvonlisäyksen ja bruttokansantuotteen taso alenivat aiempiin tietoihin verrattuna melkein kaikkina vuosina, bruttokansantuote enimmillään 0,8 prosenttia (1,4 miljardia euroa) vuonna 2006. Muiden vuosien euromääräiset muutokset jäivät paljon pienemmiksi.

Bruttokansantuotteen vuotuinen volyyminmuutos muuttui enimmillään 0,7 prosenttiyksikköä vuonna 2007 (4,2 prosentista 4,9 prosenttiin) ja 0,5 prosenttiyksikköä vuonna 2006 (4,9 prosentista 4,4 prosenttiin).

### *Maa- ja metsätalous*

Maatalouden tuotosta ja välituotekäyttöä on tarkistettu vuodesta 1975 alkaen. Puutarhatalouden laskelmien kattavuutta on parannettu. Turkisten hintoja on tarkistettu yksittäisinä vuosina. Maatalouden taloustilien erä "muut tuotteet ja palvelut" on purettu osiin, mikä on vaikuttanut volyymin muutoksiin. Lähdetilastojen tietojen tarkis-

tukset on otettu käyttöön ja havaitut virheet on korjattu.

Aiempiin tietoihin verrattuna maatalouden arvonlisäyksen taso on alentunut vuosina 1975 - 1990 ja noussut sen jälkeen, enimmillään noin 200 miljoonaa euroa. Volyymin vuosittaiset muutosprosentit ovat muuttuneet huomattavan paljon, sekä ylös- että alaspäin.

Metsätaloudesta on saatu uusia tietoaineistoja metsäverotuksen uudistuttua 2006. Nämä tiedot ovat pienentäneet toimialan tuotosta ja arvonlisäystä aiempaan verrattuna. Tasoero on asteittain kurottu umpeen taaksepäin niin, että vuoden 1993 vanhasta tasosta on pidetty kiinni.

Myös metsien kasvua on arvioitu uudelleen Metsätutkimuslaitoksen uusien inventointitietojen perusteella vuodesta 1983 alkaen. Tämä puolestaan on lisännyt metsätalouden tuotosta ja arvonlisäystä 1990- ja 2000-luvuilla. Kysyntäpuolella se on lisännyt varastojen kasvua, mikä oli merkittävin varastomuutoksiin tehty tarkistus.

Kaiken kaikkiaan metsätalouden arvonlisäys on pienentynyt aiempiin tietoihin verrattuna erityisesti 2000-luvulla satoja miljoonia euroja.

### *Teollisuus*

Autojen valmistuksessa ja metallien jalostuksessa on tuotokseen ja välituotekäyttöön sisällytetty koko tuotannon arvo vuodesta 2000 alkaen, ei pelkästään palkkiotyöstä saatua korvausta kuten aiemmin. Metallituotteiden valmistuksen ja koneiden ja laitteiden valmistuksen tuotoksesta ja välituotekäytöstä on nettoutettu ulkomainen toiminta pois vuodesta 2000 alkaen, koska sitä ei lueta kotimaiseen tuotantoon. Muutoksilla ei ole vaikutusta arvonlisäykseen.

### *Rakentaminen ja rakennuttaminen*

Talonrakentamisen tuotos kasvoi huomattavasti kolmesta syystä.

Uudisrakentamisen volyymi-indeksi julkaisi elokuussa 2007 uudistetut aikasarjat vuodesta 1995 alkaen. Niissä uudisrakentamisen tuotoksen taso nousi huomattavasti ensinnäkin laskelmissa hyödynnettävien mallirakennusten kuutiohintojen nousun takia. Toiseksi myös rakennuttaminen sisältyy nyt uudisrakentamisen uusiin tasoihin ja talonrakentamisen tuotokseen. Kolmanneksi uusikaan tilasto ei sisällä kaikkia uudisrakennuksia vaan noin 3–5 prosenttia hanketiedoista rekisteröidään myöhässä ja on siten jäänyt tilastosta pois.

Tilinpudossa on nyt käytetty uusia uudisrakentamisen tasoja ml. myöhässä tulleet tiedot ja liu'utettu vuoden 1995 tasoero kiinni vuoden 1990 vanhaan tuotoksen tasoon, johon on lisätty rakennuttamisen tuotos taaksepäin vuoteen 1975 asti. Vuosien 1990–1995 tasosiirtymä on tulkittu osittain hintojen, osittain volyymin kasvuksi.

Rakennuttamisen tuotos on aiemmin laskettu prosenttiosuuksina talonrakentamisen arvosta. Uusissa laskelmissa se perustuu toimialan liikevaihtoon ja on pienentynyt huomattavasti. Myös välituotekäyttö on aiempaa pienempi, joten arvonlisäys ei juuri vähentynyt. Rakennuttamisen tuotos kierrätetään nyt talonrakentamisen kautta eli se on lisätty samansuuruisena talonrakentamisen tuotokseen ja välituotekäyttöön vuodesta 1975 alkaen. Tämä ei muuttanut talonrakentamisen arvonlisäystä.

Talonrakentamiseen liittyvän pohjarakentamisen menot on kirjattu aiemmin talonrakentamisen välituotekäytöksi, kiinteän pääoman kulumiseksi ja palkansaajakorvauksiksi. Nyt ne kirjataan kokonaan talonrakentamisen välituotekäytöksi, mikä ostetaan maa- ja vesirakentamiselta. Siten talonrakentamisen välituotekäyttö kasvaa ja samoin maa- ja vesirakentamisen tuotos ja välituotekäyttö. Maa- ja vesirakentamisessa on pidetty kiinni vuoden 1995 vanhasta tasosta.

Kaikkiaan talonrakentamisen arvonlisäys kasvoi aiempiin tietoihin verrattuna noin 10 prosenttia, enimmillään yli 15 prosenttia eli lähes miljardi euroa.

## *Kauppa*

Kaupassa on tarkistettu erityisesti vuosien 2005–2007 laskelmia. Autokaupassa ja muussa vähittäiskaupassa on lisätty tuotosta ja välituotekäyttöä, mutta vaikutus arvonlisäykseen on vähäinen. Tukkukaupan tuotoksesta vähennettiin sinne kuulumattomia eriä, mikä pienensi tukkukaupan arvonlisäystä noin miljardi euroa. Tuotoksen muutokset on tulkittu hinnan (kaupan marginaalin) eikä volyymin muutoksiksi.

Yhteensä kaupan arvonlisäys pienenee aiempaan verrattuna noin miljardi euroa eli 6–7 prosenttia vuosina 2006–2007. Tasoero on viety asteittain taaksepäin niin, että vuoden 1995 vanhasta tasosta on pidetty kiinni.

## *Liikenne*

Tieliikenteen tavarankuljetuksessa välituotekäyttöön on lisätty sieltä aiemmin virheellisesti vähennetyt alihankintamenot. Tämän seurauksena toimialan arvonlisäys vähenee enimmillään vuodesta 2005 alkaen yli miljardi euroa. Vesiliiken-

teessä ja erityisesti liikennettä palvelevassa toiminnassa on siirrytty kirjaamaan tuotos ja välituotekäyttö bruttoperiaatteella, jolloin ne kasvavat huomattavasti, mutta vaikutus arvonlisäykseen on vähäinen. Myös teleliikenteessä on käytetty bruttokirjausta, mutta samalla on oikaistu välituotekäyttöä lisäämällä siitä puuttuneita eriä. Tämän seurauksena toimialan arvonlisäys on vähentynyt enimmillään vuodesta 2005 alkaen noin miljardi euroa. Myös muilla liikenteen toimialoilla on tarkistettu laskelmia, mutta niiden vaikutus ei ole kovin suuri.

Yhteensä liikenteen arvonlisäys väheni aiempiin lukuihin verrattuna noin kolme miljardia euroa eli 20 prosenttia vuosina 2006–2008. Tämä on kaikista toimialoista selvästi suurin tarkistus arvonlisäyksen tasoon.

Tasoero on viety taaksepäin siten, että toimialoilla muu maaliikenne, vesiliikenne, liikennettä palveleva toiminta ja teleliikenne on pidetty kiinni vuoden 1985 vanhasta tasosta, jonne tuotoksen ja välituotekäytön tasoero on liu'utettu asteittain kiinni vuodesta 2005 taaksepäin. Toimialoilla rautatieliikenne, putkijohtokuljetus ja ilmaliikenne on pidetty kiinni vuoden 1995 vanhasta tasosta.

Näistä seurasi, että joinakin vuosina arvonlisäyksen vuosimuutos erällä liikenteen alatimialoilla poikkeaa useita prosenttiyksiköitä vanhoista luvuista. Yhteensä liikenteen arvonlisäyksen keskimääräinen vuotuinen volyymikasvu vuosina 1985–2008 aleni 4,2 prosentista 3,5 prosenttiin.

## *Rahoitus- ja vakuutustoiminta*

Rahoitustoiminnan tuotoksessa on tarkistettu välillisten rahoituspalveluiden tuotosta vuodesta 1985 alkaen, koska vientiin menevien välillisten rahoituspalveluiden laskentamenetelmää on muutettu (katso kohta: välilliset rahoituspalvelut). Myös välillisten rahoituspalveluiden hintaindeksiä on tarkistettu, minkä seurauksena joidenkin vuosien (erityisesti 2005 ja 2006) arvonlisäyksen volyymimuutos poikkeaa huomattavasti aiemmin arvioidusta.

Välituotekäytöstä on vähennetty lähdeaineistoon (Virati) sisältyviä "muita kuluja", joiden ei katsota kokonaan kuuluvan tilinpidon mukaiseen välituotekäyttöön. Vastaava korjaus on tehty myös vakuutustoiminnan välituotekäyttöön. Rahoitustoiminnassa on pidetty kiinni vuoden 1995 vanhasta tasosta ja vakuutustoiminnassa vuoden 1999 tasosta.

## *Kiinteistöalan palvelut*

Omistusasuntojen tuotosta (laskennallista vuokraa) on pienennetty vuodesta 1991 alkaen lähinnä omakotitalojen vuokrien uudelleen arvioinnin ta-

kia. Välituotekäyttöä on vähennetty vielä enemmän muun muassa siksi, että vuosikorjausten jakoa asuntojen ja muiden talonrakennusten kesken tarkistettiin ja omakotitalojen jätehuolto siirrettiin yksityiseen kulutukseen.

Vuokra-asuntojen tuotosta (eli vuokria) ja välituotekäyttöä on tarkistettu hieman ylöspäin vuodesta 1996 alkaen, koska vuokra-asuntokanta arvioitiin aiempaa suuremmaksi. Samalla vuokra-asuntojen omistuksen sektorijakaumaa on tarkistettu, kotitalouksien osuus on kasvanut ja yritysten ja asuntoyhteisöjen osuus on pienentynyt.

Asuntojen omistus ja vuokraus -toimialan tuotokseen on lisätty vuodesta 1990 alkaen asuntoyhteisöjen ja asunto-osakeyhtiöiden liike- yms. tiloista saamat vuokratulot, jotka ovat aiemmin puuttuneet laskelmista.

Yhteensä asuntojen omistus ja vuokraus -toimialan arvonlisäys on satoja miljoonia euroja suurempi kuin aiemmin.

Rakennuttamisen tuotosta ja välituotekäyttöä on vähennetty huomattavasti vuodesta 1975 alkaen menetelmämuutoksen takia (katso kohta: rakentaminen ja rakennuttaminen). Kiinteistöjen vuokrauksen tuotosta on lisätty vuodesta 1997 alkaen ja kiinteistöväilytyksen ja kiinteistönhoidon tuotosta on tarkistettu hieman alaspäin vuodesta 1996 alkaen. Syynä ovat muun muassa toimialasiirtymät.

### *Muut palvelut*

Liike-elämän palveluiden tuotosta ja välituotekäyttöä on lisätty 2000-luvulla. Toimialalla on käytetty toimipaikkakohtaista aineistoa, jota ei aiemmin ole ollut samassa muodossa. Vuoden 2000 vanhasta tasosta on pidetty kiinni.

Kuntien myöntämän toimeentulotuen takaisinperityt määrät on aiemmin käsitelty virheellisesti sosiaalipalveluiden markkinatuotoksena. Oikea menettely on vähentää ne myönnetystä toimeentulotuesta (sosiaaliavustuksista). Virhe on korjattu vuodesta 1997 alkaen.

Muihin henkilöpalveluihin on lisätty arvioitu prostituutio vuodesta 1991 alkaen.

Muiden tuotantotukipalkkioiden (kuin tuotetukipalkkioiden) jakoa toimialojen kesken on muutettu vuodesta 1986 alkaen, koska siitä on saatu uusia tietoja muun muassa Tekesiltä ja työ- ja elinkeinoministeriöltä.

### *Piilotalous*

Piilotaloudesta on tehty uusia arvioita erillisen selvityksen perusteella. Se on vaikuttanut monien toimialojen tuotokseen, välituotekäyttöön, palkkoihin ja toimintaylijäämään/sekatuloon. Piilota-

lous sisältää sekä harmaan talouden että laittoman talouden (prostituutio, huumeet, salakuljetus).

Eriyisesti harmaata tuotosta ja arvonlisäystä on lisätty autojen huoltoon ja korjaukseen sekä majoitus- ja varsinkin ravitsemistoimintaan.

### *Välilliset rahoituspalvelut (FISIM)*

Välillisten rahoituspalveluiden laskentamenetelmää on muutettu Eurostatin uusien ohjeiden mukaiseksi. Viennissä ja tuonnissa on nollattu rahoituslaitosten välinen FISIM. Tämä on muuttanut huomattavasti välillisten rahoituspalveluiden vientiä ja tuontia, ne eivät esimerkiksi ole enää minään vuonna negatiivisia. Menetelmämuutos vaikuttaa myös FISIM:n tuotokseen, koska vienti on yksi tuotoslaskelman komponentti.

Tuonnin muuttumisen takia myös välillisten rahoituspalveluiden käyttö välituotteina yrityssektorissa muuttui. Yrityssektorin sisällä jako toimialoittain uudistettiin luottokanta- ym. tietojen perusteella, minkä seurauksena melkein kaikkien toimialojen välituotekäyttöön ja arvonlisäykseen tuli pieniä muutoksia.

Myös FISIM:n hintaindeksejä on tarkistettu vuodesta 1985 alkaen, joinakin vuosina useita prosenttiyksiköitä.

FISIM:n muuttuminen muutti myös sektoritiilien korkotuloja ja -menoja.

### *Palkat ja työpanos*

Palkkoihin on lisätty yritysten henkilöstörahoitukseen jakamat voittopalkkiot vuodesta 1990 alkaen. Palkkoihin on tehty myös muita vähäisiä tarkistuksia.

Työllisten ja tehtyjen työtuntien määriä on tarkistettu joillakin toimialoilla. Sosiaalipalveluissa on vähennetty yrittäjien lukumäärää vuodesta 1994 alkaen, koska yksityisen perhepäivähoidon vähentymistä 1990-luvulla ei aiemmin ole otettu huomioon. Työllisten määrää on lisätty muun muassa kaupassa, tietoliikenteessä ja liike-elämän palveluissa. Kokonaisuutena työllisten määrä väheni aiempaan verrattuna muutamalla tuhannella 2000-luvulla.

### *Vienti ja tuonti*

Tavaroiden vientiin ja tuontiin tehtiin useita tarkistuksia. Ns. valuuttakurssikorjaus poistettiin vuodesta 1999 alkaen, koska se on menettänyt merkityksensä euroon siirtymisen takia. Palautustavarat lisättiin vuosille 1995–2004, koska ne ovat puuttuneet tullin luvuista.

Tavaratuontiin on lisätty yksityishenkilöiden ajoneuvojen tuonti ulkomailta vuodesta 2000 alkaen. Salakuljetus (alkoholi, tupakka ja huumeet) sekä liikennekaluston ulkomailta hankkimat tavarat on tarkistettu vuodesta 1990 alkaen. Tavaravientiä on korjattu useina vuosina autojen osalta, mikä vaikutti myös palvelujen vientiin. Uusissa laskelmissa Suomessa tapahtuva autojen kokoonpano on kysynnässä käsitelty aiempaa yhdenmukaisemmin tavaravientinä.

Tulli on tehnyt uuden merirahdin cif-fob-selvityksen koskien vuotta 2008. Sen perusteella korotettiin tavaratuontiin liittyviä rahti- ja vakuutuskustannuksia vuodesta 2007 alkaen, mikä vähensi tavaratuontia, koska se arvotetaan tilinpidossa fob-perusteisena. Erä siirtyi pääosin palvelujen tuontiin, ulkomaisten varustamojen ja vakuuttajien osuuden mukaisesti.

Palvelujen tuonnin tasoa korotettiin asteittain vuosina 1996–2000 ja laskettiin vuonna 2001. Näin otettiin taaksepäin huomioon jo aiemmin vuodesta 2000 alkaen korotettuja tutkimus- ja kehittämisspalvelujen ja muiden liike-elämän palvelujen tuontilukuja. Myös välillisten rahoituspalveluiden (FISIM) vienti ja tuonti muuttuivat (katso kohta: välilliset rahoituspalvelut).

Kaikkiaan viennin arvo muuttui eniten vuonna 1991, jolloin se aleni noin kaksi prosenttia (FISIM) ja tuonnin arvo muuttui eniten vuonna 1999, jolloin se kasvoi noin kolme prosenttia (palvelujen tuonti). Tavaroiden ja palveluiden tase heikkeni, enimmillään runsaat miljardi euroa vuonna 1999.

## Kulutukset

Vuoden 2006 kulutustutkimuksesta saatiin uutta tietoa kotitalouksien kulutusmenoista. Koska edellisen kulutustutkimuksen (2001) tulokset on jo aiemmin otettu huomioon, kohdistuivat korjaukset vuosiin 2002–2006. Korjauksilla täsmennettiin tuotteiden kulutusmuutoksia ajassa sekä tarkennettiin kulutuksen rakennetta tuoteryhmien välillä.

Muun muassa menot elintarvikkeisiin, huonekaluihin ja kodinkoneisiin, autojen korjaukseen ja huoltoon sekä sosiaalipalveluihin supistuivat jonkin verran. Sen sijaan lääkkeisiin, virkistykseen ja kulttuuriin sekä ravintoloihin ja hotelleihin käytetyt menot kasvoivat.

Asumismenoja, muun muassa omistusasuntojen laskennallisia vuokria, on tarkistettu vastaamaan toimialan uusia tuotoslaskelmia vuodesta 1991 alkaen. Vesi- ja jätemenoja sekä muita asumiseen liittyviä palveluja on tarkistettu ylöspäin vuodesta 1975 alkaen, sähkön ja muun energian

käyttöä vuodesta 1990 alkaen kulutustutkimuksen perusteella.

Linja-automatkoihin käytettyjä menoja tarkistettiin alaspäin vuodesta 1996 alkaen, jotta ne vastaavat paremmin liikenteen tuotetukiin jo aiemmin tehtyjä tarkistuksia. Huumeet on arvioitu kulutusmenoihin vuodesta 1990 alkaen, ne puuttuivat aiemmin kokonaan. Suomalaisten kotitalouksien kulutusmenot ulkomailta on tarkistettu vuosilta 1995–2002 vastaamaan vanhoja tarjonta- ja käyttötaulukkoita.

Kaikkiaan kotitalouksien kulutusmenot muuttuivat melko vähän, enimmillään ne kasvoivat puoli prosenttia eli runsaat 200 miljoonaa euroa vuonna 1995.

Julkiset kulutusmenot kasvoivat enimmillään yhden prosentin eli noin 300 miljoonaa euroa 2000-luvun alussa. Syynä oli lähinnä se, että kuntien kulutusmenot oli aiemmin kirjattu virheellisesti.

## Investoinnit

Talonrakennusinvestointeja, erityisesti asuinrakennusinvestointeja on lisätty vuodesta 1991 alkaen, koska uudisrakentamisen tasoa on arvioitu uudelleen (katso kohta: rakentaminen ja rakennuttaminen). Lisäykset kohdistuvat lähinnä kotitaloussektorin investointeihin.

Muita talonrakennusinvestointeja on lisätty vuodesta 2003 alkaen ja vähennetty vuosina 1995–2001. Maatalouden talonrakennusinvestointeja on vähennetty vuodesta 1996 alkaen, koska ravitallit yms. eivät kuulu maatalouteen. Myös kiinteistöjen vuokraus -toimialan investointeja on tarkistettu.

Maa- ja vesirakennusinvestoinneissa on tarkistettu teleliikenteen investointeja alaspäin vuodesta 2003 alkaen.

Kone-, laite- ja kuljetusvälineinvestointeja on tarkistettu maataloudessa Maa- ja metsätaloustyöryhmien taloustilaston tietojen mukaisiksi vuodesta 1999 alkaen. Myös liikenteen ja eräiden muiden toimialojen kone- ja kalustoinvestointeja on tarkistettu erityisesti tarjonta- ja käyttötaulukoiden tasapainotuksessa 2003–2006. Kone- ja laiteinvestointeihin sisältyvien tietokoneiden ja viestintälaitteiden hintoja on tarkistettu vuodesta 1990 alkaen.

Ohjelmistoinvestointien tasoa on alennettu, koska lähdetilastoista, muun muassa rakennetilastosta, on saatu uusia tietoja. Lähdetilastoissa on kysytty erikseen ohjelmistoinvestointeja vuodesta 2006 alkaen. Valtion- ja paikallishallinnossa sekä voittoja tavoittelemattomissa yhteisöissä uudet alemmat tasot on ketjutettu taaksepäin vuoteen

1975 asti. Rahoitus- ja vakuutuslaitoksissa on pidetty kiinni vuoden 1995 vanhasta tasosta, mihin tasero on liu'utettu kiinni. Yrityssectorissa ohjelmistoinvestointien taso on sen sijaan kasvanut hieman vuosina 1997–2003 ja laskenut sitä ennen. Myös toimialakohtaista jakaumaa on muutettu.

Ohjelmistoinvestointien hintakehitystä on tarkistettu vuodesta 1975 alkaen. Aiemmin hintojen arvioitiin kohonneen jatkuvasti, mutta uuden arvion mukaan ohjelmistoinvestointien hinnat ovat hieman laskeneet pitkällä aikavälillä.

Maan perusrannusinvestoinneissa on uusin tietolähteiden takia lisätty maatalouden investointeja vuodesta 1995 alkaen ja metsätalouden lukuja vuodesta 2003 alkaen. Maan omistusoi-keuden siirtokustannuksia on lisätty vuodesta 1999 alkaen ja siirretty investoinnit metsätaloudesta asuntojen omistukseen, koska kyse on pääosin asuntotonttien kauppoihin liittyvistä siirtokuluista (välityspalkkio ja varainsiirtovero).

Kaikkiaan investoinnit kasvoivat aiempiin tietoihin verrattuna huomattavasti vuodesta 1993 alkaen. Enimmillään kasvu oli noin 6 prosenttia, lähes kaksi miljardia euroa vuosina 2004–2005. Käytännössä lisäys tulee asuinrakennusinvestoinneista.

Investointilukujen muuttaminen muutti myös kiinteän pääoman kulumista.

## Sektoritilit

Kaikki edellä mainitut muutokset ovat muuttaneet myös sektoritilejä ja vaikuttaneet esimerkiksi sektoreiden käytettävissä olevaan tuloon ja nettoluotonantoon.

Sektoritileille on tehty yksi iso sektoriluokituksen muutos. Valtion eläkerahasto on siirretty valtionhallinto -sektorista työeläkelaitokset -sektorin perustamisesta eli vuodesta 1990 alkaen. Uuden käsittelyn mukaan valtio ja valtion palkansaajat maksavat työeläkevakuutusmaksunsa työeläkelaitossectorille, joka saa tulot niiden sijoittamisesta ja tulouttaa varojaan tulonsiirtona valtiolle. Valtio maksaa edelleen eläkkeet. Muutos heikentää valtion ja parantaa työeläkelaitosten nettoluotonantoa enimmillään noin kaksi miljardia euroa, mutta ei vaikuta julkisyhteisöjen nettoluotonantoon.

Kotitalouksien käytettävissä oleva tulo kasvoi muutamia satoja miljoonia euroja lähinnä talonrakentamisen ja asuntojen omistuksen toimintaylijäämän kasvun takia. Sen sijaan nettoluotonanto heikkeni asuinrakennusinvestointien kasvun takia, enimmillään noin puolitoista miljardia euroa.

Yrityssectorin rahoitusasema heikkeni toimintaylijäämän pienenemisen takia, enimmillään noin miljardi euroa. Ulkomaat -sektorin nettoluotonanto parani, koska Suomen vaihtotase heikkeni.

**BKT:n volyymin vuosimuutos, %**  
GDP annual volume change, %  
Bruttonationalproduktens volymförändring på årsnivå, %

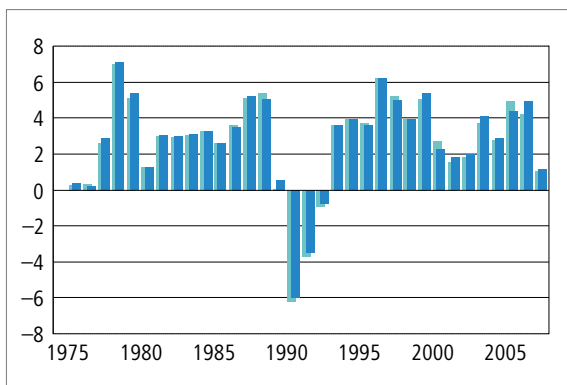

**BKT:n tasoero, %**  
GDP revision, %  
Bruttonationalproduktens revision, %

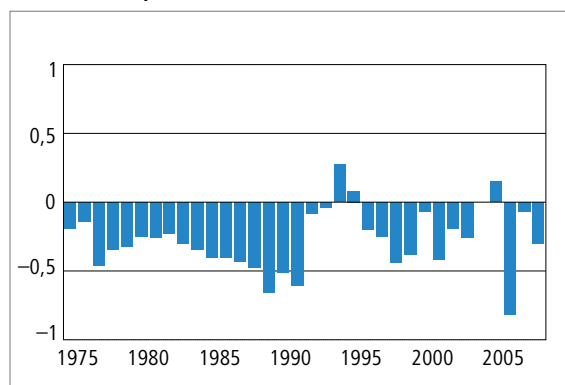

**Kulutuksen tasoero, %**  
**Consumption revision, %**  
**Konsumtionens revision, %**

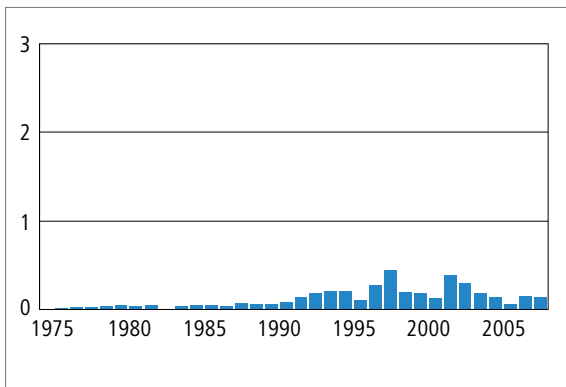

**Tuonnin tasoero, %**  
**Imports revision, %**  
**Importens revision, %**

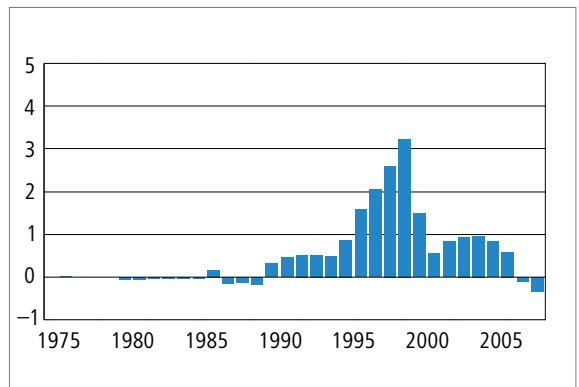

**Viennin tasoero, %**  
**Exports revision, %**  
**Exportens revision, %**

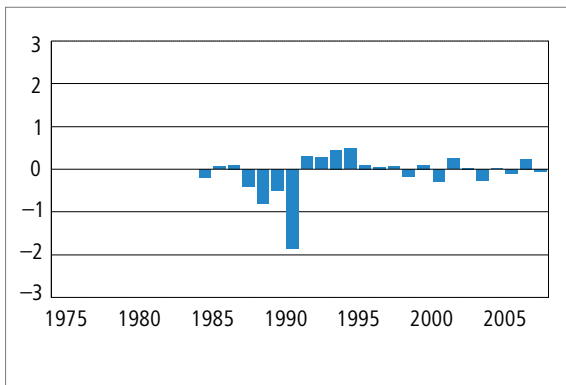

**Investointien tasoero, %**  
**Investments revision, %**  
**Investeringsrevision, %**

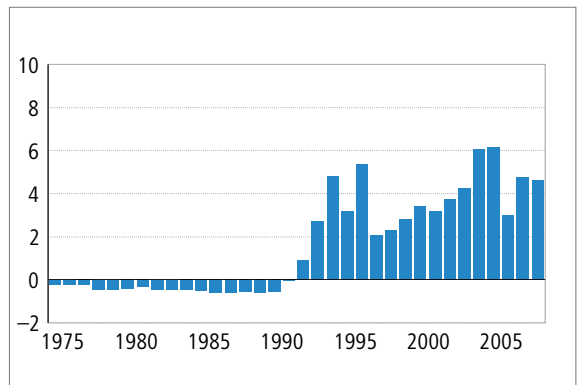

## Laadintaprosessi lyhyesti

Kansantalouden tilinpidon laadinta on organisoitu yli 30 tehtäväkokonaisuuteen ilmiöalueittain, esimerkiksi toimialoittain ja sektoreittain. Tiedot lasketaan ensin näille ilmiöalueille kansantalouden tilinpidon käsitteiden ja luokitusten mukaisesti. Tietolähteinä käytetään osin kunkin kuvattavan ilmiöalueen omia lähteitä (esimerkiksi teollisuustilasto, valtion tilinpäätösaineisto, vakuutusyhtiötilasto), osin useille alueille yhteisiä lähteitä (esimerkiksi yritysrekisteri, yritysten rakenne-tilastoaineisto, työvoimatutkimus). Ilmiöaluetiedot ovat lähtökohta talouden kuvauksen yhteenvedolle, kansantalouden tilinpidon kokonaisuuden muodostamiselle: huoltotaseelle, tarjonta- ja käyttötaulukoiden ja sektoritileille. Lisäksi tarjonta- ja käyttötaulukoiden laadinnan keskeisiä aineistoja ovat teollisuuden hyödyketilasto ja ulkomaankauppatilasto sekä verotiedot. Kansantalouden tilinpidon tietolähteet kattavat valtaosan Tilastokeskuksen tuottamista tilastoista sekä lukuisan määrän Tilastokeskuksen ulkopuolisten tiedontuottajien aineistoja.

Alustava ilmiöalueista koottu huoltotase tarvitaan ennen tarjonta- ja käyttötaulukoiden laatimista. Huoltotaseessa kootaan ilmiöalueittain lasketut tiedot bruttokansantuotteen laskennan kolmen päämenetelmän mukaisesti: tuotos-, lopputuote- ja tulomenetelmän. Tavaroiden ja palveluiden tarjonta ja kysyntä sekä bruttokansantuotteen tuloerät esitetään huoltotaseessa.

Tarjonta- ja käyttötaulukoiden tarkastellaan nimensä mukaisesti tuotteiden tarjontaa ja niiden käyttöä. Tätä varten tuotosta ja välituotteita koskevat toimialatiedot jaetaan tuotteisiin ja hyödynnetään teollisuuden ja ulkomaankaupan tuotetilastoja. Tuoteveroja sekä kaupan ja kuljetuksen lisiä koskevat tiedot ovat olennainen osa tarjonta- ja käyttötaulukoiden laadintaa, hinnanmuodostusprosessia. Tarjonta- ja käyttötaulukoiden laadinnan perusidea on tuotevirran systemaattinen käsittely tarjonnasta käyttöön. Jotta kysyntä ja tarjonta saataisiin tasapainoon, lähdeaineistojen perusteella laskettuja lähtöestimaatteja joudutaan muuttamaan, lähdeaineistojen tietoihin tekemään korjauksia ja hakemaan kokonaisuuden kannalta oikeaa tietoa sovittamalla yhteen useita tietolähteitä. Taulukoiden laadinnan lopputuloksena syntyy tasapainotettu tuotetase, joka muodostaa samalla kansantalouden huoltotaseen ja jossa tarjonta on yhtä suuri kuin käyttö eikä tilastoeroa esiinny.

Sektoritileillä kuvataan osittain samoja taloustoimia kuin huoltotaseessa ja tarjonta- ja käyttötaulukoiden, mutta ne esitetään sektorin näkökul-

masta, esimerkiksi tuotanto sektoreittain. Tulot ja tulonkäyttö sekä pääomanmuodostus ja sen rahoitus kuvataan sektoreittain ja saadaan selville kunkin sektorin rahoitusasema (nettoluotonanto tai -otto).

Ilmiöalueittaisia tietoja laskettaessa tietojen oikeellisuutta tarkastellaan usealla eri tavalla. Samaa ilmiötä kuvaavien eri aineistojen välillä tehdään vertailuja oikeiden vuosimuutosten ja kattavuuden varmistamiseksi. Useiden tilinpidon muuttujien eli taloustoimien kohdalla tiedot lasketaan sekä tarkasteluajankohdan nimellisiin arvoihin että edellisen vuoden hintaisina. Tämä tekee mahdolliseksi eri ajankohtien välisten arvo-, volyyymi- ja hintamuutosten tarkastelun. Tällöin pätee yhteys: arvon muutos = volyymin muutos x hinnan muutos ( $1 + \Delta v = (1 + \Delta q) \times (1 + \Delta p)$ ). Vastaavalla tavalla työn tuottavuuden muutosta mitataan arvonlisäyksen tai tuotoksen volyymin muutoksen ja työpanoksen muutoksen suhteella ja ansiotason kehitystä laskettuna palkkojen ja työllisten tai työpanoksen muutosten suhteella.

Sektoritileillä tarkistetaan sektoreittain lasketujen tulojen ja menojen yhtäsuuruus koko kansantalouden tasolla. Saadut tulon- ja pääomansiirrot ovat yhtä suuret kuin vastaavat maksetut siirrot. Sektoritilit sovitetaan huoltotaseen tietoihin: huoltotaseen ja sektoritilien yhteisten taloustoimien, esimerkiksi kulutusmenojen tai pääoman muodostuksen on oltava yhtä suuret.

Sektoritilien keskeisiä tunnuslukuja ovat säästämisaste ja nettoluotonanto. Säästämisaste eli säästön osuus käytettävissä olevasta tulosta on kiinnostava erityisesti kotitaloussektorin kohdalla, kun taas nettoluotonanto, joka kuvaa sektorin rahoitusasema, on erityisen tärkeä julkisyhteisöillä.

Kiinteähintaiset tiedot lasketaan edellisen vuoden hintoihin ja ne esitetään tässä julkaisussa viitevuoden 2000 hintaisina. Lopulliset kiinteähintaiset laskelmat perustuvat tuotteittaisiin tarjonta- ja käyttötaulukoihin.

Ennakollisten lukujen laskenta perustuu pääosin toimiala- ja ilmiöaluetason tietoihin, ennakollisia tarjonta- ja käyttötaulukoiden ei ole laadittu. Tästä syystä ennakollisissa luvuissa esitetään myös tilastoero kysynnän ja tarjonnan välillä.

Tilinpidon tietolähteitä ja laskentamenetelmiä on kuvattu menetelmäkuvauksessa Suomen BKTL-menetelmäkuvauus EKT 95:n mukaan, joka on saatavilla Tilastokeskuksen internet-sivuilta, osoitteesta: [http://tilastokeskus.fi/til/vtp/2005/vtp\\_2005\\_2007-01-31\\_men\\_498.html](http://tilastokeskus.fi/til/vtp/2005/vtp_2005_2007-01-31_men_498.html)

Englanniksi menetelmäkuvauus löytyy Eurostatin julkisilta CIRCA -sivuilta.

## Luokitukset

### Tuoteluokitus

Lopullisten lukujen laskennan perustana on tuoteluokitus, jossa on 952 tuotetta. Luokitus perustuu EU:n tuoteluokitukseen, CPA:han.

### Toimialaluokitus

Toimialatiedot julkaistaan kirjaintasolla erikseen suuruusluokasta riippumatta (esim. B, P). Julkaisussa käytetään lisäksi useampimerkkistä numerotasoa vaihdellen tarpeen mukaan. Toimialaluokitus perustuu TOL2002 ja NACE 2002 luokituksiin.

### Tuottajatyypiluokitus:

- Markkinatuottajat
- Omaan loppukäyttöön tuottajat
- Muut markkinattomat tuottajat

Tässä julkaisussa tiedot julkaistaan vain tuottajatyypit yhteensä -tasolla.

### Investointien tavaratyypiluokitus

Sektoreittain on julkaistu keskeisimmät tavarytyypit. Toimialatasolla julkaisu sisältää toimialan investoinnit yhteensä käyvin ja kiintein hinnoin.

### Sektoriluokitus

Institutionaalinen sektori määritellään päätöksentekoyksiköiden perusteella. Kukin institutionaalinen sektori jakaantuu edelleen toimipaikkojen pohjalta määriteltyihin toimialoihin.

Luokitukset löytyvät tarkemmin julkaisun lopusta luvusta 6.

## Keskeiset suureet

**BKT, bruttokansantuote, markkinahintaan** on kotimaisten tuotantoyksiköiden tuotantotoiminnan lopputulos. Se voidaan määritellä kolmella tavalla: institutionaalisten sektoreiden tai eri toimialojen bruttoarvonlisäysten summana lisättyinä tuoteveuroilla ja vähennettynä tuotetukipalkkioilla; kotimaisten institutionaalisten yksiköiden tavaroiden ja palveluiden loppukäytön summana (kulutus, pääoman bruttomuodostus, vienti miinus tuonti); tulojen summana (palkansaajakorvaukset, tuotanto- ja tuontiverot miinus tukipalkkiot, bruttotoimintaylijäämä ja sekatalo, brutto). (EKT 8.89)

**NKT, nettokansantuote, markkinahintaan** saadaan vähentämällä kiinteän pääoman kulumisen bruttokansantuotteesta. (EKT 8.90.)

**Arvonlisäys** (brutto) tarkoittaa tuotantoon osallistuvan yksikön synnyttämää arvoa. Se lasketaan markkinatuotannossa vähentämällä yksikön tuotoksesta tuotannossa käytetyt välituotteet

(tavarat ja palvelut) ja markkinattomassa tuotannossa laskemalla yhteen palkansaajakorvaukset, kiinteän pääoman kulumisen ja mahdolliset tuotannon ja tuonnin verot. (EKT 8.11.)

**BKTL, bruttokansantulo**, tarkoittaa kotimaisten institutionaalisten yksiköiden yhteensä saamaa ensituloa: palkansaajakorvauksia, tuotanto- ja tuontiveroja miinus tukipalkkioita, bruttotoimintaylijäämää tai bruttosekatuloa sekä omaisuustuloa. Se on yhtä suuri kuin BKT miinus kotimaisten talousyksiköiden ulkomaisille talousyksiköille maksamat ensitulot plus kotimaisten talousyksiköiden ulkomaisilta talousyksiköiltä saamat ensitulot. Kansantulo on tulokäsite, joka on usein tärkeämpi nettomääräisenä, kiinteän pääoman kulumisen vähentämisen jälkeen. (EKT 8.94.)

**Ensitulo** on tuloa, jonka kotimaiset talousyksiköt saavat osallistumisestaan tuotantoon ja korvauksia, jotka rahoitus- ym. varojen omistaja saa varojen järjestämisestä toisen yksikön käytettäväksi. Tulo voi olla palkansaajakorvauksia, tuotanto- ja tuontiveroja vähennettynä tukipalkkioilla, toimintaylijäämää tai sekataloa sekä omaisuustuloa.

**Toimintaylijäämä, netto** saadaan, kun arvonlisäyksestä vähennetään palkansaajakorvaukset ja tuotannon ja tuonnin verot miinus tukipalkkiot sekä kiinteän pääoman kulumisen. Se on tuotantotoimintojen yli- tai alijäämä ennen korkoja, maanvuokria tai muita maksuja ja vastaa tuloa, jonka yksiköt saavat tuotantovälineidensä omasta käytöstä. (EKT 8.18.)

**Sekatalo** on kotitaloussektorin yhtiöimättömien yritysten tulonmuodostustilin tasapainoerä, joka vastaa korvausta omistajan ja hänen perheenjäsentensä työstä ja sisältää yrittäjän saaman voiton. (EKT 8.19.)

**Kulutusmenot** ovat kotimaisten institutionaalisten yksiköiden menoja kulutustavaroiden tai palvelujen hankintaan. Kyseisiä tavaroita tai palveluita käytetään henkilökohtaisten tai yhteiskunnan kollektiivisten tarpeiden tyydyttämiseen. Kulutusmenot voidaan käyttää joko kotimaassa tai ulkomailla. Kulutusmenoja esiintyy kotitalouksilla ja niitä palvelevilla voittoa tavoittelemattomilla yhteisöillä sekä julkisyhteisöillä. Yrityksillä ja rahoitus- ja vakuutuslaitoksilla ei ole kulutusmenoja. (EKT 3.74 .-3.80.)

**Todellinen kulutus** koostuu tavaroista ja palveluista, joita edellisessä kohdassa mainittuihin sektoreihin kuuluvat institutionaaliset yksiköt hankkivat henkilökohtaisten tai kollektiivisten inhimillisten tarpeiden välitöntä tyydyttämistä varten. Osa tavaroista ja palveluista voi olla tarjottu luontoismuotoisina tulonsiirtoina.

Kotitalouksien todellinen kulutus koostuu kotitalouksien itsensä hankkimista tavaroista ja palveluista sekä voittoa tavoittelemattomilta yh-

teisöiltä tai julkisyhteisöiltä luontoismuotoisina sosiaalietuuksina saaduista tavaroista ja palveluista. Esimerkkejä viimeksi mainituista ovat julkiset terveys-, koulutus- ja sosiaalipalvelut.

Julkisyhteisöjen todellinen kulutus koostuu julkisyhteisöjen tarjoamista kollektiivisista palveluista, jotka tarjotaan kaikille yhteiskunnan jäsenille tai tietyn ryhmän jäsenille. Esimerkkejä ovat hallinto, maanpuolustus, ympäristönsuojelu. (EKT 3.81.–3.88.)

**Kiinteän pääoman bruttomuodostus** koostuu kotimaisten tuottajien kiinteiden varojen hankinnoista vähennettynä niiden luovutuksilla. Kiinteät varat ovat tuotantoprosessien tuotoksina tuotettuja aineellisia tai aineettomia varoja, joita käytetään tuotantoprosesseissa toistuvasti tai jatkuvasti pitempään kuin yhden vuoden ajan. (EKT 3.102.)

**Varastojen muutos** mitataan varastojen lisäysten arvon ja varastojen vähennysten ja tavanomaisen varastossa pidettyjen tavaroiden hävikin erotuksella. Varastot voivat koostua raaka-aineista ja puolivalmisteista, keskeneräisistä töistä, valmiista ja jälleenmyytävistä tavaroista. (EKT 3.117–3.119)

**Tavaroiden ja palvelujen vienti** koostuu tavaroita ja palveluja koskevista myynneistä, vaihtokaupoista, lahjoista tai avustuksista kotimaisilta ta-

lousyksiköiltä ulkomaisille talousyksiköille. (EKT 3.128.)

**Tavaroiden ja palvelujen tuonti** koostuu tavaroita ja palveluja koskevista ostoista, vaihtokaupoista, lahjoista tai avustuksista ulkomaisilta talousyksiköiltä kotimaisille talousyksiköille. (EKT 3.129.)

**Käytettävissä oleva tulo** on juoksevien tulojen tasapainoerä tulojen uudelleenjaon tilillä. Se saadaan sektoreittain lisäämällä ensituloon saadut tulonsiirrot ja vähentämällä kaikki maksettavat tulonsiirrot. Se voidaan käyttää kulutukseen tai säästää. (EKT 8.31)

Oikaistu käytettävissä oleva tulo on vastaava erä luontoismuotoisten tulojen uudelleenjaon tilillä.

**Säästö** on tulonkäyttötilien tasapainoerä. Se on positiivinen tai negatiivinen juoksevien talous toimien seurauksena syntyvä erä, joka luo yhteyden varallisuuden muodostukseen. Jos säästö on positiivinen, kuluttamaton tulo käytetään varojen hankintaan tai velkojen pois maksamiseen. Jos säästö on negatiivinen, jotkut varat realisoidaan tai velat kasvavat. (EKT 8.42.-8.43.)

**Nettoluotonanto/otto** vastaa talousyksikön tai sektorin muiden talousyksiköiden tai sektoreiden rahoitukseen saatavilla olevaa rahan määrää tai määrää jonka talousyksikkö tai sektori on pakotettu lainaamaan muilta talousyksiköiltä tai sektoreilta. (EKT 8.47.)

# *Revision of national accounts time series 2010*

Statistics Finland has revised its national accounts time series for the 1975–2008 period. The made revisions affect nearly all transactions, industries and sectors.

The revisions have been made necessary by new data in the source statistics, changes in the calculation methods and corrections of detected errors. This report elaborates on the most significant revisions made. In addition, the data concerning 2007 and 2008 were previously based on preliminary source statistics. The data on these years will continue to be preliminary and will become "final" when supply and use tables are being compiled.

National accounts for the 2003–2006 period, as well as volume changes for the 2004–2006 period are based on product-specific supply and use tables. Product-specific supply and use tables for the 2000–2002 period will be compiled during 2010 but they will not alter the data at current prices published here.

With certain exceptions, revisions of figures at current prices have mainly also been interpreted as volume changes rather than price changes.

## *Output, intermediate consumption and value added*

The level of both output and intermediate consumption has been raised by several per cent, at most by EUR 8–9 billion. Gross calculations were introduced in some economic activities while output or intermediate consumption were otherwise raised in some others. Compared to previous data, the level of value added and GDP fell in almost all years, GDP at most by 0.8 per cent (EUR 1.4 billion) in 2006. In other years the changes remained much smaller when expressed in euros.

The annual change of the volume of GDP became revised at most by 0.7 percentage points in 2007 (from 4.2% to 4.9%) and by 0.5 percentage points in 2006 (from 4.9% to 4.4%).

### *Agriculture and forestry*

Output and intermediate consumption in agriculture have been revised starting from 1975. The coverage of calculations has been improved in horticulture. Fur prices have been reviewed in certain years. Item "Other products and services" of the economic agricultural account has been broken down into components, which has influenced volume changes. Revisions in the data of

the source statistics have been taken into account and detected errors have been corrected.

Compared to previous data, the level of value added of agriculture fell over the 1975–1990 period but then rose after it, at most by about EUR 200 million. Annual volume change percentages have become revised considerably, both up and downwards.

New data have become available on forestry since the reform of forest taxation in 2006. These data have lowered the output and value added of the economic activity from the past. The level differential has been gradually closed up backwards so that the old level of 1993 has been adhered to.

Forest increment has also been re-estimated starting from the year 1983 on the basis of the Finnish Forest Research Institute's new data on investments. This, in turn, has increased forestry's output and value added in the 1990s and the 2000s. On the demand side it has added to the growth of inventories, which was in fact the most significant revision made to changes of inventories.

All in all, value added of forestry has diminished by hundreds of millions of euros compared to previous data, especially in the 2000s.

### *Manufacturing*

In the manufacture of motor vehicles and manufacture of basic metals the value of total production, and not just compensation received for contract work, has been included in output and intermediate consumption starting from the year 2000. Activity abroad has been netted out of the output and intermediate consumption of manufacture of metal products and manufacture of machinery and equipment starting from the year 2000, because it is not counted as domestic production. The changes do not affect value added.

### *Construction and building development*

Output of building construction grew considerably for three reasons.

In August 2007, the volume index of newbuilding released revised time series starting from 1995. In them the level of output of newbuilding went up notably firstly due to risen cubic metre prices of the model buildings on which calculations are based. Secondly, building development is also now included in the new levels of newbuilding and in the output of building construction. Thirdly, even the revised statistics

do not cover all new buildings as around 3–5 per cent of the data on building projects are registered late and thus left out of the statistics.

New levels of newbuilding, inclusive of data received late, have now been used in the accounts and the level differential of 1995 has been adjusted back to the old output level of 1990 to which output of building development has been added retrospectively back to 1975. The 1990–1995 level shift has been partly interpreted as growth of prices and partly as growth of volume.

Output of building development has previously been calculated as a percentage share of the value of building construction. In the new calculations it is based on the turnover of the economic activity and has contracted considerably. Intermediate consumption is also lower than previously, so value added has not really diminished. Output of building development is now circulated through building construction, i.e. it has been added as an equal amount to the output and intermediate consumption of building construction starting from 1975. This did not alter the value added of building construction.

Expenditure of site preparation related to building construction has previously been entered as intermediate consumption, consumption of fixed capital and compensation of employees of building construction. Now it is entered in full under building construction as intermediate consumption purchased from civil engineering. This increases intermediate consumption of building construction, as well as output and intermediate consumption of civil engineering. In civil engineering, the old level of 1995 has been adhered to.

All in all, value added of building construction grew by about 10 per cent compared to previous data, at most by over 15 per cent, or nearly EUR 1 billion.

## *Trade*

Especially calculations for the 2005–2007 period have been revised in trade. In the sale of motor vehicles and in other retail trade sales output and intermediate consumption have been increased but the impact on value added is minor. Items not belonging to it were deducted from the output of wholesale trade, which reduced value added of wholesale trade by about EUR 1 billion. The changes in output have been interpreted as changes in prices (trade margin) rather than in volume.

All in all, value added of trade decreases by about EUR 1 billion, or around 6–7 per cent, in 2006–2007 when compared to the previous data. The level differential has been gradually taken backwards so that the old level of 1995 has been adhered to.

## *Transport*

In freight transport by road subcontracting expenditure has been added to intermediate consumption from which it was previously erroneously deducted. In consequence of this value added of the activity falls by over EUR 1 billion at most starting from 2005. Recording of output and intermediate consumption on the gross principle has been introduced in water transport and especially in supporting and auxiliary transport activities, which increases them considerably but the impact on value added is minor. Gross recording has also been used in telecommunications, but at the same time intermediate consumption has been adjusted by adding to it items that were previously missing from it. In consequence of this value added of the activity has fallen by over EUR 1 billion at most starting from 2005. Revisions have also been made to calculations concerning other transport activities but their impacts are not very large.

All in all, value added of transport decreased by around EUR 3 billion, or 20 per cent, in 2006–2007 when compared to the previous figures. All economic activities considered, this is clearly the largest level revision of value added.

The level differential has been carried backwards so that in other land transport, water transport, auxiliary transport activities and telecommunications the old level of 1985 has been adhered to and the level differential of output and intermediate consumption has gradually been adjusted backwards to it from 2005. In the activities of rail transport, transport via pipelines and air transport the old 1995 level has been adhered to.

In consequence of this, in some years the annual change of value added deviates by several percentage points from old figures in certain transport activities. All in all, the average annual growth in the volume of value added of transport fell from 4.2 per cent to 3.5 per cent in the 1985–2008 period.

## *Financial intermediation and insurance*

In the output of financial intermediation activities, output of financial intermediation services indirectly measured was reviewed starting from 1985 because the calculation method concerning exported financial intermediation services indirectly measured has been revised (see section on financial intermediation services indirectly measured). The price index of financial intermediation services indirectly measured has also been reviewed, in consequence of which the volume change of value added deviates considerably

from previous estimates in certain years (especially in 2005 and 2006).

"Other expenditure" included in the source data (Virati) has been deducted from intermediate consumption because it is not viewed as fully belonging to intermediate consumption as defined in national accounts. A respective revision has also been made to the intermediate consumption of insurance activities. The old level of 1995 has been adhered to in financial intermediation activities and the level of 1999 in insurance activities.

### *Real estate activities*

Output (imputed rents) of owner-occupied dwellings has been reduced starting from 1991 mainly due to re-estimated rents of owner-occupied detached houses. Intermediate consumption has been reduced even more because, among other things, the distribution of annual repairs between dwellings and other buildings was reviewed and the waste management of owner-occupied detached houses was moved under private final consumption.

Output (i.e. rents) and intermediate consumption of rental dwellings was revised slightly upwards starting from 1996, because the stock of rental dwellings was estimated to be larger than before. At the same time, the distribution of ownership of rental dwellings by sector has been revised, the share of households has grown and those of non-financial corporations and housing corporations have decreased.

Rent income of housing corporations and housing companies from business and other premises has been added to the output of the activity of ownership and letting of dwellings starting from 1990. This income was previously not included in the calculations.

All in all, value added of the activity of ownership and letting of dwellings is hundreds of millions of euros higher than previously.

Output and intermediate consumption of building development have been reduced considerably from 1975 onwards due to a methodological revision (see section on construction and building development). Output of letting of real estate has been increased starting from 1997 and output of real estate activities on a fee or contract basis has been revised slightly downwards starting from 1996. Among the reasons for this are shifts in activity.

### *Other services*

The output and intermediate consumption of other business activities have been increased in

the 2000s. Data by establishment, which were not previously available in this format, have been used in calculations concerning this activity. The old level of year 2000 has been adhered to.

Reclaimed amounts of subsistence allowances granted by local government have previously been erroneously treated as market output of social services. Correct treatment deducts them from granted subsistence allowances (social benefits). The error has been corrected starting from 1997.

An estimate for prostitution has been added to other personal service activities starting from 1991.

The distribution of other subsidies on production (than product subsidies) between activities has been altered starting from 1986 because new information has been obtained about it from e.g. the Finnish Funding Agency for Technology and Innovation and the Ministry of Employment and the Economy.

### *Hidden economy*

New estimates have been made about the hidden economy on the basis of a separate study. This has affected output, intermediate consumption, wages and salaries, and operating surplus/mixed income in many economic activities. Hidden economy comprises both informal grey economy and illegal economy (prostitution, narcotics, smuggling).

Grey output and value added have been increased especially in servicing and repair of motor vehicles, and in hotel and particularly in restaurant activities.

### *Financial intermediation services indirectly measured (FISIM)*

The calculation method used for financial intermediation services indirectly measured has been revised in compliance with Eurostat's latest guidelines. In exports and imports FISIM between financial corporations have been set at zero. This has altered significantly the exports and imports of financial intermediation services indirectly measured, so that they are no longer negative in any one year. The methodological revision also affects the output of FISIM because exports is a component in output calculations.

Because of the altered imports the use of financial intermediation services indirectly measured as an intermediate product in the sector of non-financial corporations also changed. The distribution by activity was revised within the sector of non-financial corporations on the basis of data on e.g. credit stock, in consequence of which intermediate consumption and value added became slightly revised in almost all activities.

The price indices of FISIM have also been revised starting from 1985, in some years by several percentage points.

The revision of FISIM also caused revisions to interest income and expenditure in the sector accounts.

## *Wages and salaries and labour input*

Profit bonuses paid by non-financial corporations to their personnel funds have been added to wages and salaries starting from 1990. Other minor revisions have also been made to wages and salaries.

Numbers of persons employed and hours worked have been reviewed in some economic activities. The number of self-employed persons in social services has been reduced from 1994 onwards because the decrease in private family daycare in the 1990s had not been previously allowed for. The number of persons employed has been increased in, among others, trade, telecommunications and business activities. All in all, the number of persons employed has decreased from previous figures by a couple of thousands in the 2000s.

## *Exports and imports*

Several revisions were made to the exports and imports of goods. The so-called exchange rate adjustment was discontinued as of 1999 because it had lost its meaning due to the introduction of the euro. Returned goods were added for the years 1995 to 2004 because they had been missing from the figures of the customs.

Imports of vehicles from abroad by private persons has been added to the imports of goods starting from the year 2000. Smuggling (alcohol, tobacco and narcotics) and goods acquired by the transport stock from abroad have been reviewed starting from 1990. Goods transport has been adjusted in respect of motor vehicles in several years, which also affected exports of services. In the new calculations, assembly of motor vehicles in Finland has been treated in demand more consistently than before as goods export.

The customs have conducted a new study about cif and fob in sea freight in 2008. On the basis of the study the freight and insurance costs relating to the imports of goods were raised starting from 2007, which lowered goods imports, which are valued on fob basis in national accounts. The item was moved mostly to the imports of services according to the shares of non-domestic shipping companies and insurers.

The level of imports of services was raised gradually in 1996–2000 and lowered in 2001. This way the import figures for research and development and other business activities which had already previously been raised starting from 2000 were retrospectively taken into account. Exports and imports of financial intermediation services indirectly measured (FISIM) also became revised (see section on financial intermediation services indirectly measured).

All in all, the value of exports altered most in 1991, when it fell by around two per cent (FISIM) while the value of imports changed most in 1999 when it grew by about three per cent (imports of services). The balance for goods and services weakened, at most by good EUR 1 billion in 1999.

## *Consumption expenditure*

New data concerning households' consumption expenditure became available from the 2006 Household Budget Survey. Because the results of the previous Household Budget Survey (2001) have already been taken into consideration earlier, the corrections concerned the years 2002–2006. The corrections were used to determine changes in the consumption of products over time and to increase the precision of the structure of consumption between product groups.

For example, expenditure on food, furniture and domestic appliances, repair and servicing of motor vehicles, and social services contracted slightly. By contrast, expenditure on medicines, recreation and culture, and restaurants and hotels increased.

Housing expenditure, among other things imputed rents of owner-occupied dwellings, has been revised to comply with the new output calculations for the activity starting from 1991. On the basis of the Household Budget Survey, expenditure on water and waste, and other services related to housing have been revised upwards starting from 1975, and electricity and other energy consumption starting from 1990.

Expenditure on bus journeys was revised downwards starting from 1996 to make it more consistent with the adjustments already made earlier to product subsidies in transport. Narcotics have been estimated into consumption expenditure starting from 1990, they were previously not included at all. Consumption expenditure of resident households in the rest of the world has been revised for 1995–2002 to correspond with the old supply and use tables.

All in all, households' consumption expenditure changed fairly little, it grew at most by half-a-per cent, or good EUR 200 million in 1995.

Consumption expenditure by government grew at most by one per cent, or around EUR 300 million in the early 2000s. The main reason was that local government's consumption expenditure had previously been recorded erroneously.

## *Investments*

Investments in building construction, especially in residential buildings, have been increased starting from 1991 because of re-evaluation of the level of newbuilding (see section on construction and building development). The increases mainly concern investments of the household sector.

Other investments in building construction have been increased starting from 2003 and decreased in 1995–2001. Building construction investments of agriculture have been decreased starting from 1996 because trotting horse stables and the like do not belong to agriculture. Investments of real estate letting activity have also been reviewed.

In civil engineering, investments in telecommunications have been revised downwards starting from 2003.

Investments in machinery, equipment and transport equipment have been reviewed against data in statistics on the finances of agricultural and forestry enterprises starting from 1999. Investments in machinery and stock by transport and some other activities have also been revised especially in the balancing of supply and use tables for 2003–2006. The prices of computers and telecommunication equipment included in investments in machinery and equipment have been reviewed starting from 1990.

The level of investments in software has been lowered because new data have been obtained from certain source statistics, such as structural statistics. Investments in software have been separately inquired about in the source statistics since 2006. In central and local government, and in non-profit institutions serving households the new lower levels have been chained back as far as the year 1975. In financial and insurance corporations the old 1995 level has been adhered to and the level differential has been gradually closed to it. In the non-financial corporations sector, however, the level of investments in software has risen slightly in the 1997–2003 period and fallen prior to it. The distribution by activity has also been reviewed.

The price development of software investments has been reviewed starting from 1975. Previously, prices were assumed to rise continu-

ously but according to a new assessment the prices of software investments have fallen somewhat in the long term.

In major land improvement investments, agriculture's investments have been increased starting from 1995 and the figures for forestry starting from 2003 due to the availability of new data sources. Ownership transfer costs of land have been increased starting from 1999 and the investments have been moved from forestry to the ownership of dwellings because such transfer costs mostly arise from the sales of dwelling plots (agency fee and asset transfer tax).

All in all, investments increased considerably when compared to the previous data starting from the year 1993. At best the growth amounted to some 6 per cent, or nearly EUR 2 billion, in 2004–2005. In practice the growth comes from investments in residential buildings.

The revisions of the figures on investments also caused changes to consumption of fixed capital.

## *Sector accounts*

All aforementioned revisions have also caused changes to sector accounts and affected, for instance, disposable income and net lending of the sectors.

One major classification revision has been made in the sector accounts. The State Pension Fund has been moved from the central government sector to the sector of employment pension schemes starting from the year of its establishment, i.e. 1990. According to the new treatment the central government and its employees pay their employment pension contributions to the sector of employment pension schemes, which receives returns from investing them and enters its assets as income transfer to central government. The central government continues to pay the pensions. The revision weakens the net lending of central government and strengthens that of employment pension schemes by some EUR 2 billion at most but has no bearing on the net lending of general government.

Households' disposable income grew by a few hundreds of millions of euros mainly due to the grown operating surplus from building construction and ownership of dwellings. By contrast, their net lending weakened due to grown investments in residential buildings, at most by some one-and-a-half billion euros.

The financial position of the non-financial corporations sector weakened due to the diminished operating surplus, at most by around EUR 1 billion. The net lending of the sector rest of the world improved because Finland's current account weakened.

## *Brief description of the compilation process*

The compilation of national accounts is organised into some 30 activities by statistical topic, for example, by industry or sector. The data are first calculated for these statistical topics following the concepts and classifications of national accounts. The used data sources are partly statistics on the topics to be described (e.g. industrial statistics, financial accounts of the State, insurance company statistics), and partly sources common to several areas (e.g. Business Register, Structural Business Statistics, Labour Force Survey). The data on the statistical topics form the basis for the summary description of the economy, formation of total national accounts: the national balance of supply and demand, supply and use tables, and sector accounts. Further data sources used in the compilation of supply and use tables include manufacturing commodity statistics, foreign trade statistics and taxation data. The data sources for national accounts cover the majority of the statistics produced by Statistics Finland and a wide array of material supplied by data producers outside Statistics Finland.

A preliminary national balance of supply and demand compiled from statistical topics is needed before the compilation of supply and use tables. In the national balance of supply and demand the data calculated by statistical topic are compiled according to the three main approaches used for calculating GDP: production, expenditure and income approaches. The supply and demand of goods and services and the income components of gross domestic product are presented in the national balance of supply and demand.

As their names imply, supply and use tables examine the supply and use of products. To this aim, data by industry on output and intermediate products are divided between products and statistics on industrial and foreign trade products are utilised. Data on taxes on products and trade and transport margins are essential in the compilation of supply and use tables, that is, in the price formation process. The underlying principle in the compilation of supply and use tables is systematic treatment of the flow of products from supply to use. In order to obtain a balance between supply and demand, the source estimates calculated on the basis of the source materials must be altered, the data in the source materials must be amended and the correct data for the whole have to be searched by combining several data sources. The compilation of the tables produces a balanced product account, which at the same time constitutes the national balance of

demand and supply, and in which supply equals use so that no statistical discrepancy appears.

Sector accounts describe partly the same transactions as the national balance of supply and demand and supply and use tables, but they are presented from the perspective of the sector, for example, output by sector. Income and use of income and capital formation and its financing are described by sector to find out the financial position (net lending and net borrowing) of each sector.

When calculating data by statistical topic, the correctness of the data is viewed in several different ways. Different data describing the same topic are compared to ensure exhaustiveness and correctness of annual changes. For several accounting variables, or transactions, the data are calculated both at the nominal prices of the reference time and at the prices of the previous year. This enables comparisons of value, volume and price changes between different points of time. In that case, the equation: value change = volume change x price change ( $1 + \Delta v = (1 + \Delta q) \times (1 + \Delta p)$ ), holds true. Change in the productivity of labour is measured by the ratio between volume change in the value added or output of an industry and change in labour input, and the development of the earnings level of an industry calculated by the ratio between wages and employees or changes in labour input.

On sector accounts the equality of income and expenditure calculated by sector is checked on the level of total national accounts. The derived income and capital transfers are equal to the corresponding transfers paid. Sector accounts are adjusted to the data of the national balance of supply and demand: the common transactions of the national balance of supply and demand and sector accounts, such as final consumption expenditure or capital formation, must be of equal size.

The key parameters of sector accounts include savings ratio and net lending. Savings ratio, or the proportion of savings in disposable income, is particularly interesting for the household sector, while net lending describing the financial position of a sector is especially significant for general government.

The data at constant prices are calculated using the prices of the previous year and they are given in this publication at the prices of the reference year 2000. Final constant-price calculations are based on supply and use tables by product.

The calculation of preliminary data is mainly based on data on the industry and statistical topic

level, no preliminary supply and use tables have been compiled. For this reason, preliminary figures also show statistical discrepancy between demand and supply at current prices.

The data sources and calculation methods of national accounts are depicted in the methodological description on the compilation process of Finland's gross domestic product in accordance with ESA95, which is accessible on Statistics Finland's website at: [http://tilastokeskus.fi/til/vtp/2005/vtp\\_2005\\_2007-01-31\\_men\\_498\\_en.html](http://tilastokeskus.fi/til/vtp/2005/vtp_2005_2007-01-31_men_498_en.html)

The methodological description can be found in English on Eurostat's public CIRCA pages.

## *Classifications*

### **Product classification**

The final figures are calculated using a classification comprising 952 products. The classification is based on the Classification of Products by Activity (CPA) of the European Union.

### **Industrial classification**

Data by industry are published separately at the character level irrespective of size (e.g. B, P). The publication also makes use of the multi-character numerical level, where necessary. The classification is based on the TOL2002 and NACE 2002 classifications.

Classification of producer types

- Market producers
- Producers for own final use
- Other non-market producers

In this publication data are only presented at the producer types total level with the exception of those in Table 2.5 Productivity of labour by industry, where data describe only the productivity of market producers and producers for own final use.

### **Classification of investment goods**

The main product types are published by sector. On the industry level the publication contains the total investments of the industry at current and constant prices.

### **Classification of sectors**

The institutional sector is defined on the basis of decision-making units. Each institutional sector is divided further into industries determined on the basis of establishments.

The classifications can be found in more detail at the end of Section 6.

## *Main aggregates*

**GDP, gross domestic product at market prices** is the final result of the production activity of resident producer units. It can be defined in three ways: as the sum of gross value added of the various institutional sectors or the various industries plus taxes and less subsidies on products; as the sum of final uses of goods and services by resident institutional units (consumption and gross capital formation, plus exports and minus imports); as the sum of incomes (compensation of employees, taxes on production and imports less subsidies, gross operating surplus and gross mixed income). (ESA 8.89)

By deducting the consumption of fixed capital from the gross domestic product, we obtain the **net domestic product at market prices, NDP**. (ESA 8.90.)

**Value added (gross)** refers to the value generated by any unit engaged in a production activity. In market production it is calculated by deducting from the unit's output the intermediates (goods and services) used in the production process and in non-market production by adding up the compensation of employees, consumption of fixed capital and possible taxes on production and imports. (ESA 8.11.)

**GNI, gross national income** represents total primary income receivable by resident institutional units: compensation of employees, taxes on production and imports less subsidies, gross operating surplus or gross mixed income and property income. It equals GDP minus primary income payable by resident units to non-resident units plus primary income receivable by resident units from the rest of the world. National income is an income concept, which is more significant if expressed in net terms, i.e. after deduction of the consumption of fixed capital. (ESA 8.94.)

**Primary income** is the income which resident units receive by virtue of their direct participation in the production process, and the income receivable by the owner of a financial asset or other such assets in return for providing funds to another unit. The income can contain compensation of employees, taxes on production and imports less subsidies, operating surplus or mixed income and property income. (ESA 8.22.)

**Operating surplus, net** is obtained when the compensation of employees and other taxes less subsidies on production and consumption of fixed capital are deducted from the value added. It is the surplus or deficit on production activities before interest, rents or charges and corresponds to the income which the units obtain from their own use of their production facilities. (ESA 8.18.)

**Mixed income** represents the balancing item of unincorporated enterprises in the households sector corresponding to remuneration for work carried out by the owner or members of his family including profits gained as entrepreneur. (ESA 8.19.)

**Final consumption expenditure** consists of expenditure incurred by resident institutional units on goods or services that are used for the direct satisfaction of individual needs or wants, or the collective needs of members of the community. Final consumption expenditure may take place on the domestic territory or abroad. Final consumption expenditure is incurred by households, non-profit institutions serving households and general government. Non-financial corporations, financial and insurance corporations do not have final consumption expenditure. (ESA 3.74.–3.80.)

**Actual final consumption** consists of goods or services that are acquired by the institutional units mentioned directly above for the direct satisfaction of human needs, whether individual or collective. Some of the goods and services may be provided as social transfers in kind.

Actual final consumption of households comprises goods and services acquired by households themselves and goods and services obtained from non-profit institutions or general government as social transfers in kind. The latter includes health, educational and social services.

Actual final consumption of general government comprises collective services provided by general government for all members of a community or of a certain group. Examples of these are general administration, national defence and environmental protection. (ESA 3.81.-3.88.)

**Gross fixed capital formation** consists of resident producers' acquisitions, less disposals, of fixed assets. Fixed assets are tangible or intangible assets produced as outputs from processes of production that are themselves used repeatedly,

or continuously, in processes of production for more than one year. (ESA 3.102.)

**Changes in inventories** are measured by the value of the entries into inventories less the value of withdrawals and the value of any recurrent losses of goods held in inventories. The inventories may consist of materials and supplies, work-in-progress, finished goods and goods for resale. (ESA 3.117.–3.119.)

**Exports of goods and services** consist of transactions in goods and services (sales, barter, gifts or grants) from residents to non-residents. (ESA 3.128.)

**Imports of goods and services** consist of transactions in goods and services (purchases, barter, gifts or grants) from non-residents to residents. (ESA 3.129.)

**Disposable income** is the balancing item of the current income in the secondary distribution of income account. It is obtained for each sector by adding current transfers receivable to primary income and by deducting all current transfers payable. It can be used for consumption or saving. (ESA 8.31.)

**Adjusted disposable income** is a corresponding item in the redistribution of income in kind account.

**Saving** is the balancing item in the use of income accounts. It is the positive or negative amount resulting from current transactions which establishes the link with accumulation. If saving is positive, non-spent income is used for the acquisition of assets or for paying off liabilities. If saving is negative, certain assets are liquidated or certain liabilities increase. (ESA 8.42.–8.43.)

**Net lending/borrowing** corresponds to the amount available to a unit or sector for financing, directly or indirectly, other units or sectors, or a net borrowing corresponding to the amount which a unit or sector is obliged to borrow from other units or sectors. (ESA 8.47.)

# Revideringen av tidsserierna för nationalräkenskaperna 2010

Statistikcentralen har reviderat nationalräkenskapernas tidsserier för åren 1975–2008. Revideringarna gäller nästan alla ekonomiska transaktioner, näringsgrenar och sektorer.

Orsaken till revideringarna är nya uppgifter i källstatistiken, ändringar i beräkningsmetoder och korrigering av fel som upptäckts. Här beskrivs de mest betydande revideringarna. Dessutom har uppgifterna för år 2007 och 2008 tidigare baserat sig på preliminär källstatistik. Uppgifterna för de här åren är fortfarande preliminära och de blir "slutliga" när tillgångs- och användningstabellerna utarbetas.

Nationalräkenskaperna för åren 2003–2006 baserar sig på tillgångs- och användningstabeller efter produkt, det samma gäller volymförändringarna för åren 2004–2006. Tillgångs- och användningstabellerna efter produkt för åren 2000–2002 utarbetas under år 2010, men de ändrar inte de här publicerade uppgifterna till löpande priser.

Revidering av siffrorna till löpande priser har i regel tolkats också som volymförändringar, inte prisförändringar, med vissa undantag.

## Produktion, insatsförbrukning och förädlingsvärde

Både produktionens och insatsförbrukningens nivå har höjts med flera procent, som mest med 8–9 miljarder euro. När det gäller vissa näringsgrenar gick man över till bruttoberäkningar och inom några näringsgrenar har man annars höjt produktionen eller insatsförbrukningen. Förädlingsvärdets och bruttonationalproduktens nivå sjönk nästan alla år jämfört med tidigare uppgifter, bruttonationalprodukten som mest med 0,8 procent (1,4 miljarder euro) år 2006. När det gäller övriga år var förändringarna i euro mycket mindre.

Bruttonationalproduktens årliga volymförändring var som störst 0,7 procentenheter år 2007 (från 4,2 % till 4,9 %) och år 2006 (från 4,9 % till 4,4 %).

### Jord- och skogsbruk

Produktionen och insatsförbrukningen inom jordbruket har reviderats fr.o.m. år 1975. Täckningen av beräkningarna för trädgårdsskötseln har förbättrats Pälspiserna har reviderats under enskilda år. Posten "övriga produkter och tjäns-

ter" i jordbruksräkenskaperna har spjälkats upp vilket har inverkat på volymförändringarna. Revidering av uppgifterna i källstatistiken har införts och de fel som upptäckts har korrigerats.

Jämfört med tidigare uppgifter har nivån av förädlingsvärdet inom jordbruket sjunkit åren 1975–1990 och därefter stigit, som mest med omkring 200 miljarder euro. De årliga volymförändringsprocenterna har ändrats i betydande grad, både uppåt och nedåt.

I och med att skogsbeskattningen reviderades år 2006 har man fått nytt datamaterial om skogsbruket. Dessa uppgifter har decimerat näringsgrenens produktion och förädlingsvärde jämfört med tidigare. Nivåskillnaden har gradvis förts bakåt så att man bibehållit den gamla nivån för år 2003.

Också skogarnas tillväxt har uppskattats på nytt fr.o.m. år 1983 på basis av Skogsforskningsinstitutets nya inventeringsuppgifter. Det här i sin tur har ökat skogsbrukets produktion och förädlingsvärde under 1990- och 2000-talen. På efterfrågesidan har detta gjort att lagerökningen tilltagit vilket också var den mest betydande revideringen när det gäller lagerändringar.

Allt som allt har skogsbrukets förädlingsvärde minskat jämfört med tidigare uppgifter i synnerhet under 2000-talet med hundratals miljarder euro.

### Tillverkning

Inom tillverkning av bilar samt stål och metallframställning ingår i produktionen och insatsförbrukningen hela produktionens värde fr.o.m. år 2000, inte enbart ersättning för arbete såsom tidigare. När det gäller produktionen och insatsförbrukningen vid tillverkning av metallvaror samt maskiner och apparater har man nettat ut den utländska verksamheten fr.o.m. år 2000 eftersom den inte räknas till den inhemska produktionen. Ändringarna inverkar inte på förädlingsvärdet.

### Byggverksamhet och byggherreverksamhet

Produktionen inom byggande av hus ökade betydligt av tre orsaker.

Volymindexet för nybyggnad publicerade i augusti 2007 reviderade tidsserier fr.o.m. år 1995. De visade att produktionens nivå steg betydligt inom nybyggnad för det första på grund av stegring av kubikmeterpriserna när det gäller de modell-

byggnader som används vid beräkningarna. För det andra ingår också byggherreverksamhet i de nya nivåerna för nybyggnad och i produktionen inom husbyggande. Och för det tredje innehåller även en ny statistik inte alla nybyggnader utan ungefär 3–5 procent av projekten registreras för sent och ingår därför inte i statistiken.

I räkenskaperna har man nu använt nya nivåer för nybyggnad inkl. uppgifter som inkommit för sent och fört bakåt nivåskillnaden för år 1995 till den gamla nivån för produktionen år 1990 till vilken man har fört produktionen bakåt för byggherreverksamhet ända till år 1975. Nivåövergången gällande åren 1990–1995 har tolkats delvis som en prisstegring delvis som en volymökning.

Produktionen för byggherreverksamhet har tidigare beräknats som procentandelar av husbyggandets värde. I de nya beräkningarna baserar den sig på omsättningen inom näringsgrenen och har minskat betydligt. Också insatsförbrukningen är mindre än tidigare, vilket innebär att förädlingsvärdet inte minskade just alls. Produktionen inom byggverksamhet roteras nu via byggande av hus, dvs. den har som jämnstor lagts till produktionen och insatsförbrukningen inom byggande av hus fr.o.m. år 1975. Detta medförde inga ändringar när det gäller förädlingsvärdet inom byggande av hus.

Utgifter för grundkonstruktioner inom byggande av hus har tidigare bokförts som insatsförbrukning, fast kapitalförslitning och löntagaresättningar inom byggande av hus. Nu bokför de i sin helhet som insatsförbrukning inom byggande av hus, vilket köps av anläggningsarbeten. På detta sätt ökar insatsförbrukningen inom byggande av hus och produktionen och insatsförbrukningen inom anläggningsarbeten. När det gäller anläggningsarbeten har man hållit fast vid 1995 års gamla nivå.

Totalt ökade förädlingsvärdet inom byggande av hus med ungefär 10 procent jämfört med tidigare uppgifter, som mest med mer än 15 procent, dvs. med närmare en miljard euro.

## Handel

När det gäller handeln har man reviderat beräkningarna särskilt för åren 2005–2007. I fråga om bilhandel och övrig detaljhandel har man ökat produktionen och insatsförbrukningen, men inverkan på förädlingsvärdet är liten. Från produktionen inom partihandeln drog man av poster som inte hör dit, vilket minskade partihandelns förädlingsvärde med omkring en miljard euro. Förändringarna i produktionen har tolkats som en prisförändring (handelns marginal), inte som en volymförändring.

Totalt minskar handelns förädlingsvärde med omkring en miljard jämfört med tidigare, dvs. 6–7 procent åren 2006–2007. Nivåskillnaden har gradvis förts bakåt så att man har hållit fast vid den gamla nivån för år 1995.

## Samfärdsel

När det gäller vägtransport av gods har man till insatsförbrukningen lagt underleverantörsutgifter som felaktigt tidigare dragits av från insatsförbrukningen. Som en följd av detta minskar näringsgrenens förädlingsvärde som mest med över en miljard euro fr.o.m. år 2005. I fråga om sjötransport och isynnerhet stödtjänster till transport har man gått över till att bokföra produktionen och insatsförbrukningen med bruttoprincipen, varvid de ökar betydligt, men inverkan på förädlingsvärdet är liten. Också när det gäller telekommunikationer har man använt bruttobokföring, men samtidigt har man korrigerat insatsförbrukningen genom att lägga till poster som saknats. Som en följd av detta har näringsgrenens förädlingsvärde minskat som mest med omkring en miljard euro fr.o.m. år 2005. Också i fråga om andra näringsgrenar inom samfärdsel har man reviderat beräkningarna, men deras inverkan är inte så stor.

Totalt minskade samfärdselns förädlingsvärde med omkring tre miljarder euro jämfört med tidigare siffror, dvs. med 20 procent åren 2006–2008. När det gäller alla näringsgrenar är detta den klart största revideringen av förädlingsvärdets nivå.

Nivåskillnaden har förts bakåt så att man i fråga om näringsgrenarna övrig landtransport, sjötransport, stödtjänster till transport och telekommunikationer bibehållit 1985 års gamla nivå till vilken nivåskillnaderna i fråga om produktion och insatsförbrukning gradvis har förts bakåt fr.o.m. år 2005. När det gäller järnvägstransport, transporter i rörsystem och lufttransport har man bibehållit 1995 års gamla nivå.

Detta medförde att årsförändringen av förädlingsvärdet under vissa år i vissa undernäringsgrenar till samfärdsel avviker med flera procentenheter från de gamla siffrorna. Sammanlagt minskade den genomsnittliga årliga volymökningen av förädlingsvärdet inom samfärdseln från 4,2 procent till 3,5 procent åren 1985–2008.

## Finans- och försäkringsverksamhet

När det gäller finansverksamhetens produktion har man reviderat produktionen för indirekta finansiella tjänster fr.o.m. år 1985, eftersom beräkningsmetoden för indirekta finansiella tjänster för export har ändrats (se punkt: indirekta

finansiella tjänster). Också prisindexet för indirekta finansiella tjänster har reviderats, vilket innebär att förädlingsvärdets volymförändring för vissa år (särskilt 2005 och 2006) avviker betydligt från tidigare uppskattning.

Från insatsförbrukningen har man dragit av de "övriga kostnader" som ingår i källmaterialet (Virati) som man anser att inte i sin helhet hör till insatsförbrukningen enligt räkenskaperna. Motsvarande korrigering har också gjorts i försäkringsverksamhetens insatsförbrukning. När det gäller finansieringsverksamhet har man hållit fast vid 1995 års gamla nivå och när det gäller försäkringsverksamhet vid 1999 års nivå.

### *Fastighetstjänster*

Ägarbostädernas produktion (den kalkylerade hyran) har minskats fr.o.m. år 1991 främst på grund av omvärdering av hyror för egnahemshus. Insatsförbrukningen har minskats ännu mer bl.a. för att fördelningen av årsreparationer mellan bostäder och annat husbyggande reviderades och egnahemshusens avfallshantering överfördes till privat konsumtion.

När det gäller hyresbostäder har produktionen (dvs. hyrorna) och insatsförbrukningen reviderats en aning uppåt fr.o.m. år 1996, eftersom hyresbostadsbeståndet uppskattades vara större än tidigare. Samtidigt har sektorfördelningen gällande ägande av hyresbostäder reviderats, andelen hushåll har ökat och andelen företag och bostadssamfund har minskat.

Till produktionen gällande näringsgrenen ägande och hyrning av bostäder har man fr.o.m. år 1990 lagt hyresintäkter från bostadssamfundens och bostadsaktiebolagens affärsutrymmen o.d. utrymmen som tidigare inte ingått i kalkylerna.

Totalt är förädlingsvärdet för näringsgrenen ägande och hyrning av bostäder hundratals miljoner euro större än tidigare.

Produktionen och insatsförbrukningen inom byggherreverksamheten har minskats betydligt fr.o.m. år 1975 på grund av metodändringen (se punkt: byggverksamhet och byggherreverksamhet). Produktionen inom fastighetsuthyrning har ökat fr.o.m. år 1997 och produktionen inom fastighetsförmedling och fastighetsrelaterade stöd-tjänster har reviderats en aning nedåt fr.o.m. år 1996. Orsaken är bl.a. näringsgrensövergångarna.

### *Övriga tjänster*

Produktionen och insatsförbrukningen inom företagstjänster har ökat under 2000-talet. När det gäl-

ler näringsgrenen har man använt material efter arbetsställe som inte tidigare funnits i samma form. Man har bibehållit den gamla nivån för år 2000.

De återkrävda beloppen för utkomststöd som kommunerna beviljat har tidigare behandlats felaktigt som marknadsproduktion inom sociala tjänster. Det rätta tillvägagångssättet är att dra dem av från det beviljade utkomststödet (socialbidragen). Felet har korrigerats fr.o.m. år 1997.

Till övriga personliga tjänster har man lagt till uppskattad prostitution fr.o.m. år 1991.

Fördelningen av andra produktionssubventioner (exkl. produktsubventioner) bland näringsgrenarna har ändrats fr.o.m. år 1986, eftersom nya uppgifter har erhållits av bl.a. Tekes och arbets- och näringsministeriet.

### *Grå ekonomi*

På basis av en separat utredning har man gjort nya bedömningar av den gråa ekonomin. Detta har inverkat på produktionen, insatsförbrukningen, löner och driftöverskottet/den sammansatta förvärvsinkomsten i fråga om flera näringsgrenar. Den gråa ekonomin omfattar också den olagliga ekonomin (prostitution, narkotika, smuggling).

I synnerhet grå produktion och förädlingsvärde har förts till servicen och reparationen av bilar samt till hotell- och särskilt restaurangverksamheten.

### *Indirekta finansiella tjänster (FISIM)*

Beräkningsmetoden för de indirekt mätta finansiella tjänsterna har ändrats så att de följer Eurostats nya anvisningar. När det gäller export och import har man nollat FISIM mellan finansiella företag. Detta har betydligt ändrat på exporten och importen gällande de indirekta finansiella tjänsterna, t.ex. är de inte längre negativa under något år. Metodrevideringen inverkar också på FISIM-produktionen eftersom exporten är en av komponenterna i produktionskalkylen.

På grund av ändringar i importen ändrades också användningen av indirekta finansiella tjänster som insatsvaror inom företagssektorn. Inom företagssektorn reviderades indelningen efter näringsgren på basis av uppgifter om kreditbeståndet o.d., vilket ledde till att det gjordes små ändringar beträffande insatsförbrukningen och förädlingsvärdet för nästan alla näringsgrenar.

Också FISIM-prisindexen har reviderats fr.o.m. år 1985, vissa år flera procentenheter.

FISIM-ändringen ändrade också på sektorkon-tonas ränteinkomster och -utgifter.

## Löner och arbetsinsats

Fr.o.m. år 1990 ingår i lönerna nu vinstpremier som företagen tilldelat sina personalfonder. Också andra små justeringar har gjorts när det gäller lönerna.

Antalet sysselsatta och arbetade timmar har reviderats i fråga om vissa näringsgrenar. När det gäller socialtjänster har man minskat antalet företagare fr.o.m. år 1994 eftersom minskningen av den privata familjedagvården under 1990-talet inte beaktats tidigare. Antalet sysselsatta har utökats bl.a. i fråga om handeln, datakommunikation och företagstjänster. Totalt minskade antalet sysselsatta med några tusen under 2000-talet jämfört med tidigare.

## Export och import

Flera revideringar gjordes när det gäller export och import av varor. Den s.k. växelkursjusteringen ingår inte längre fr.o.m. år 1999 eftersom den mist sin betydelse i och med övergången till euro. Returvaror lades till för åren 1995–2004, eftersom de saknats i tullens siffror.

När det gäller varuimporten har man lagt till privatpersoners import av fordon fr.o.m. början av år 2000. Smuggling (alkohol, tobak och narkotika) samt varor som skaffats från utlandet för trafikfordon har reviderats fr.o.m. år 1990. Varuexporten har korrigerats under flera år när det gäller bilar, vilket inverkar också på exporten av tjänster. I de nya beräkningarna har den bilmonteringsverksamhet som sker i Finland i efterfrågan behandlats mera enhetligt än tidigare som varuexport.

Tullen har gjort en ny cif-fob-utredning gällande frakten år 2008. På basis av den höjde man fr.o.m. år 2007 de frakt- och försäkringskostnader som är förknippade med varuimport. Detta gjorde att varuimporten minskade eftersom den i räkenskaperna värderas enligt fob. Posten överfördes huvudsakligen till import av tjänster enligt andelen utländska rederier och försäkringsbolag.

Nivån för importen av tjänster höjdes stegvis åren 1996–2000 och sänktes år 2001. På detta sätt tog man bakåt i beaktande de importkostnader för forsknings- och utvecklingstjänster och övriga företagstjänster som höjdes fr.o.m. år 2000. Också export och import av indirekta finansiella tjänster (FISIM) ändrades (se punkt: indirekta finansiella tjänster).

Totalt ändrade exportvärdet mest år 1991, då det minskade med omkring två procent (FISIM) medan importvärdet ändrade mest år 1999 då det ökade med omkring tre procent (import av

tjänster). Varu- och tjänstebalansen försvagades, som mest med drygt en miljard euro år 1999.

## Konsumtionsutgifter

Konsumtionsundersökningen 2006 gav ny information om hushållens konsumtionsutgifter. Eftersom resultatet från den tidigare konsumtionsundersökningen (2001) redan tidigare beaktats, gällde korrigeringarna åren 2002–2006. Med korrigeringarna preciserades hur konsumtionen av produkterna ändrats över tid samt konsumtionsstrukturen när det gäller olika produktgrupper.

Bland annat utgifterna när det gäller livsmedel, möbler och hushållsmaskiner, reparation och service av bilar samt sociala tjänster minskade något. Däremot ökade utgifterna när det gäller mediciner, rekreation och kultur samt restauranger och hotell.

Boendeutgifterna, bl.a. de kalkylerade hyrorna för ägarboende, har reviderats för att motsvara nya produktionskalkyler inom näringsgrenen fr.o.m. år 1991. Vatten- och avfallsutgifter samt andra tjänster förknippade med boende har reviderats uppåt fr.o.m. år 1975 samt användning av el och övrig energi fr.o.m. år 1990 på basis av konsumtionsundersökningen.

Utgifterna för bussresor reviderades nedåt fr.o.m. år 1996, så att de bättre motsvarar de revideringar som tidigare gjorts gällande produktsubventioner för samfärdsl. Narkotika har uppskattats i konsumtionsutgifterna fr.o.m. år 1990, tidigare saknades de helt och hållet. Finländska hushålls konsumtionsutgifter i utlandet har reviderats för åren 1995–2002 för att motsvara gamla tillgångs- och användningstabeller.

Totalt förändrades hushållens konsumtionsutgifter rätt så lite, som mest steg de med en halv procent, dvs. med drygt 200 miljoner euro år 1995.

Offentliga konsumtionsutgifter steg som mest med en procent, dvs. med omkring 300 miljoner euro i början av 2000-talet. Den främsta orsaken var att kommunernas konsumtionsutgifter tidigare bokförts felaktigt.

## Investeringar

Husbyggnadsinvesteringar, isynnerhet bostadsbyggnadsinvesteringar har lagts till fr.o.m. år 1991, eftersom nybyggandets nivå har uppskattats på nytt (se punkt: byggverksamhet och byggherreverksamhet). Tilläggen gäller i synnerhet hushållssektorns investeringar.

Andra husbyggnadsinvesteringar har lagts till fr.o.m. år 2003 och dragits av för åren 1995–2001. När det gäller jordbruket har husbyggnadsinvesteringarna dragits av fr.o.m. år 1996, eftersom travstallar o.d. inte hör till jordbruket. Investeringarna har reviderats också inom näringsgrenen uthyrning av fastigheter.

Inom anläggningsinvesteringarna har man reviderat telekommunikationernas investeringar nedåt fr.o.m. år 2003.

Investeringar i maskiner, inventarier och transportmedel har reviderats när det gäller jordbruket i överensstämmelse med statistiken över jord- och skogsbruksföretagens ekonomi fr.o.m. år 1999. Också investeringar i maskiner och inventarier inom samfärdsl och andra näringsgrenar har reviderats i synnerhet vid balanseringen av tillgångs- och användningstabeller 2003–2006. Priserna på datorer och kommunikationsutrustningar, som ingår i investeringar i maskiner och inventarier, har reviderats fr.o.m. år 1990.

Nivån för programvaruinvesteringar har sänkts eftersom nya uppgifter från källstatistiken, bl.a. strukturstatistiken, har erhållits. I källstatistiken har man separat frågat efter programvaruinvesteringar fr.o.m. år 2006. Inom stats- och lokalförvaltningen samt inom icke-vinstsyftande organisationer har de nya lägre nivåerna kedjats bakåt fram till år 1975. När det gäller finansiella företag och försäkringsföretag har man bibehållit 1995 års gamla nivå till vilken nivåskillnaden gradvis har förts bakåt. Inom företagssektorn har programvaruinvesteringarnas nivå däremot stigit något åren 1997–2003 och sjunkit före det. Också fördelningen efter näringsgren har ändrats.

Programvaruinvesteringarnas prisutveckling har reviderats fr.o.m. år 1975. Tidigare uppskattades priserna ha stigit kontinuerligt, men enligt den nya bedömningen har priserna på programvaruinvesteringar sjunkit något på lång sikt.

När det gäller investeringar inom grundförbättring av mark har man på grund av nya uppgiftskällor lagt till investeringar inom jordbruket fr.o.m. år 1995 och siffror om skogsbruket fr.o.m. år 2003. Kostnader vid ägarbyte av mark har lagts till fr.o.m. år 1999 och investeringar har överförts

till ägande av bostäder från skogsbruket, eftersom det i huvudsak är fråga om överföringskostnader (försäljningsprovision och överlåtelseskatt) förknippade med handel med bostadstomter.

Totalt ökade investeringarna betydligt fr.o.m. år 1993 jämfört med tidigare uppgifter. Som störst var ökningen omkring 6 procent, närmare två miljarder euro åren 2004–2005. I praktiken kommer ökningen från bostadsbyggnadsinvesteringar.

Ändringen av investeringskostnaderna ändrade också på kapitalförslitningen.

## *Sektorkonton*

Alla ovan nämnda ändringar har också inverkat på sektorkontona och t.ex. på sektorernas disponibla inkomster och nettoutlåning.

När det gäller sektorkontona har man gjort en stor ändring i sektorindelningen. Statens pensionsfond har flyttats från sektorn statsförvaltningen till sektorn arbetspensionsanstalter fr.o.m. dess grundande, dvs. fr.o.m. år 1990. Enligt den nya behandlingen betalar staten och statens löntagare arbetspensionsförsäkringsavgifterna till sektorn arbetspensionsanstalter som får inkomster av placeringen av avgifterna och inkomstför sina medel som inkomstöverföringar till staten. Staten betalar fortfarande ut pensionerna. Förändringen försämrar statens och förbättrar arbetspensionsanstalternas nettoutlåning som mest med omkring två miljarder euro, men inverkar inte på den offentliga sektorns nettoutlåning.

Hushållens disponibla inkomst ökade med några hundra miljoner euro främst på grund av ökningen av driftöverskottet när det gäller husbyggande och bostadsägande. Däremot försvagades nettoutlåningen på grund av ökningen av bostadsbyggnadsinvesteringar, som mest med omkring en och en halv miljard euro.

Företagssektorns finansiella ställning försvagades på grund av minskningen av driftöverskottet, som mest med omkring en miljard euro. När det gäller sektorn utlandet förbättrades nettoutlåningen eftersom Finlands bytesbalans försvagades.

## Kort om upprättandet av nationalräkenskaperna

Beräkningen av nationalräkenskaperna är organiserad i cirka 30 uppgiftshelheter efter variabelområde, t.ex. efter näringsgren eller sektor. I första stadiet beräknas uppgifterna för dessa variabelområden enligt de begrepp och klassifikationer som används i nationalräkenskaperna. Uppgifterna hämtas dels ur de källor som beskriver variabelområdet i fråga (t.ex. industristatistiken, statens bokslutsmaterial, försäkringsbolagsstatistiken), och dels ur källor som är gemensamma för flera olika variabelområden (t.ex. företagsregistret, material för företagsstrukturstatistik, arbetskraftsundersökningar). Variabelområdesuppgifterna utgör utgångspunkten för en sammanfattande beskrivning av ekonomin, och för upprättandet av nationalräkenskaperna (försörjningsbalansen, tillgångs- och användningstabellerna och sektortabellerna). Andra viktiga material vid upprättandet av tillgångs- och användningstabellerna är industrins varustatistik och utrikeshandelsstatistiken samt skatteuppgifter. Uppgiftskällorna omfattar största delen av den statistik som produceras av Statistikcentralen samt material från ett stort antal utomstående uppgiftsproducenter.

Innan man kan upprätta tillgångs- och användningstabellerna, behöver man en preliminär försörjningsbalans som sammanställs på basis av variabelområdena. I försörjningsbalansen sammanställs de uppgifter som beräknats efter variabelområde enligt de tre huvudmetoder som används för beräkning av bruttonationalprodukten: produktions-, slutprodukts- och inkomstmetoden. Försörjningsbalansen upptar utbudet och efterfrågan på varor och tjänster samt bruttonationalproduktens inkomstposter.

I tillgångs- och användningstabellerna granskas tillgången på produkter och användningen av dessa. I detta syfte allokeras näringsgrensvisa produktions- och insatsuppgifter på produkterna med ledning av industri- och utrikeshandelsproduktstatistiken. Uppgifter om produktskatter samt handels- och transportmarginaler är av väsentlig betydelse vid upprättandet av tillgångs- och användningstabellerna (prisbildningsprocessen). Grundidén vid upprättandet av tillgångs- och användningstabeller är att ge en systematisk beskrivning av produktflödet från tillgång till användning. För att få efterfråga och utbud att balansera är man tvungen att ändra de utgångsestimat som beräknats på basis av uppgifter i källmaterialet och korrigerera eventuella felaktigheter. Genom att väga samman uppgifter från flera olika källor kommer man fram till ett rättvisande helhetsresultat. Slutresultatet är en balanserad

produktbalans – samhällsekonominns försörjningsbalans – där tillgången motsvarar användningen, vilket innebär att det inte förekommer någon statistisk differens.

På sektorkonton beskrips delvis samma finansiella transaktioner som i försörjningsbalansen och i tillgångs- och användningstabellerna, men de framställs ur den enskilda sektorns synvinkel, t.ex. som produktion efter sektor. Inkomster och inkomstanvändning samt kapitalbildning och dess finansiering beskrivs sektorsvis och anger sektorns finansiella ställning (finansiellt sparande).

Vid framräkningen av de variabelområdesvisa uppgifterna kontrolleras uppgifternas riktighet på många olika sätt. Man jämför olika material som beskriver samma variabelområde för att garantera att uppgifterna är heltäckande och att årsförändringarna stämmer. Flera av variablerna (transaktionerna) i nationalräkenskaperna beräknas både till nominella värden vid analysstidpunkten och till föregående års priser. Detta gör det möjligt att analysera värde-, volym- och prisförändringar från en tidpunkt till en annan. Härvid gäller formeln värdeförändring = volymförändring x prisförändring ( $1 + \Delta v = (1 + \Delta q) \times (1 + \Delta p)$ ). Förändringen i arbetsproduktivitet mäts som förhållandet mellan förädlingsvärdevolym eller produktionsvolym och arbetsinsats. Utvecklingen av inkomstnivån mäts som förhållandet mellan förändringen i löner och förändringen i antal sysselsatta eller arbetsinsats.

På sektorkonton kontrolleras att de sektorsvis beräknade inkomsterna och utgifterna stämmer överens på totalekonomisk nivå. Beloppen av erhållna inkomst- och kapitaltransfereringar är lika stora som motsvarande betalda transfereringar. Sektorkonton sammanjämkas med försörjningsbalansens uppgifter: försörjningsbalansens och sektorkontonas gemensamma finansiella transaktioner, t.ex. konsumtionsutgifterna och kapitalbildningen, skall vara lika stora.

Andra centrala nyckeltal för sektorkonton är spargrad och nettokreditgivning. Spargraden, dvs. sparandets andel av den disponibla inkomsten, är av speciellt intresse när det gäller hushållssektorn, medan nettokreditgivningen, som beskriver en sektors finansiella ställning, är av särskild betydelse för den offentliga sektorn.

Uppgifterna i fasta priser beräknas till föregående års priser och redovisas i denna publikation till priser enligt referensåret 2000. De slutliga kalkylerna till fasta priser baserar sig på tillgångs- och användningstabellerna för de olika produkterna.

Beräkningen av de preliminära uppgifterna baserar sig huvudsakligen på uppgifter på nä-

ringsgrens- och variabelområdesnivå. Preliminära tillgångs- och användningstabeller har inte upprättats. Av denna anledning anges för preliminära siffror även en statistisk differens mellan tillgång och efterfrågan.

Nationalräkenskapernas uppgiftskällor och beräkningsmetoder beskrivs i metodbeskrivningen Finlands BNP-metodbeskrivning enligt ENS95 som finns på Statistikcentralens webbplats: [http://tilastokeskus.fi/til/vtp/2005/vtp\\_2005\\_2007-01-31\\_men\\_498\\_en.html](http://tilastokeskus.fi/til/vtp/2005/vtp_2005_2007-01-31_men_498_en.html)

På engelska finns metodbeskrivningen också på Eurostats offentliga CIRCA-sidor.

## *Klassificeringar*

### **Produktklassificering**

Den slutliga beräkningen av siffrorna baserar sig på en produktklassificering omfattande 952 produkter. Klassificeringen baserar sig på EU:s produktklassificering CPA.

### **Näringsgrensindelning**

Näringsgrensuppgifter publiceras separat för varje bokstavnivå, oberoende av storleksordning (t.ex. B, P). I publikationen används dessutom flersiffernivå efter behov. Näringsgrensindelningen bygger på indelningarna TOL2002 och NACE 2002

Producenttypsklassificering:

- Marknadsproducenter
- Producenter för egen slutlig användning
- Övriga icke-marknadsproducenter

I denna publikation publiceras uppgifter endast på nivån Producenttyper sammanlagt.

### **Klassificering av investeringsvarutyp**

För varje sektor anges uppgifter för de viktigaste varutyperna. På näringsgrensnivå innehåller publikationen näringsgrenens totala investeringar till löpande och fasta priser.

### **Sektorindelning**

Den institutionella sektorn definieras på basis av beslutsfattarenheter. Varje institutionell sektor uppdelas vidare i näringsgrenar som definierats utgående från arbetsställena.

Klassificeringarna presenteras mer utförligt i kapitel 6.

### **Huvudaggregat**

**BNP, bruttonationalprodukten, till marknadpris** är det slutliga resultatet av produktionsaktiviteten hos inhemska produktionsenheter. Den kan definieras på tre olika sätt: som summan av förädlingsvärden brutto för de olika institutionella sektorerna

eller de olika branscherna plus produktskatter minus subventioner; som summan av inhemska institutionella enheters slutliga användning av varor och tjänster (faktisk konsumtion och bruttoinvestering), plus export minus import; som summan av inkomster (ersättningar till anställda, skatter minus subventioner på produktion och import, driftsöverskott brutto och sammansatt förvärsinkomst, brutto). (ENS 8.89).

**NNP, nettonationalproduktion, till marknadpris** erhålls genom att dra av kapitalförslitning från BNP (ENS 8.90).

**Förädlingsvärde (brutto)** är det värde som genereras av varje enhet som har en produktionsaktivitet. För marknadsproduktion beräknas det genom att man från enhetens produktion drar av insatsförbrukningen av varor och tjänster. Förädlingsvärdet för icke-marknadsproduktion beräknas genom att räkna ihop ersättningar till anställda, kapitalförslitning samt eventuella skatter på produktion och import. (ENS 8.11).

**BNI, bruttonationalinkomst**, innefattar hela den primära inkomst som erhålls av inhemska institutionella enheter: ersättningar till anställda, skatter minus subventioner på produktion och import, driftsöverskott brutto och sammansatt förvärsinkomst brutto. BNI är lika med BNP minus primär inkomst som inhemska enheter betalar till utländska enheter plus primär inkomst som inhemska enheter erhåller från utlandet. Nationalinkomst är ett inkomstbegrepp, vilket är tydligare om det uttrycks i nettotermer, dvs. efter avdrag för kapitalförslitning. (ENS 8.94).

**Primärinkomst** är inkomst som erhålls av inhemska ekonomiska enheter genom deltagande i produktionen, och ersättning som ägare av finansiella eller liknande tillgångar uppbär för att ställa sina tillgångar till andra enheters förfogande. Primärinkomst kan vara ersättningar till anställda, skatter minus subventioner på produktion och import, driftsöverskott, sammansatt förvärsinkomst eller kapitalinkomst.

**Driftsöverskottet, netto** fås genom att från förädlingsvärdet dra av ersättningar till anställda, skatter minus subventioner på produktion och import samt kapitalförslitning. Det är överskottet eller underskottet på produktionsaktiviteterna innan man har beaktat räntor, arrenden eller övriga avgifter. Det motsvarar den inkomst som produktionsenheten erhåller av egen användning av produktionsutrustningen. (ENS 8.18).

**Sammansatt förvärsinkomst** är en saldopost i inkomstbildningskontot för personliga företag i hushållssektorn. Saldoposten motsvarar ersättning för arbete som utförs av ägaren eller av hans familjemedlemmar och innefattar hans vinst som företagare. (ENS 8.19).

**Konsumtionsutgifter** består av inhemska institutionella enheters utgifter för varor och tjänster, som används för direkt tillfredsställelse av individuella behov eller önskemål eller kollektiva behov hos medlemmar i en gemenskap. Konsumtionsutgifter kan förekomma på inhemskt territorium eller utomlands. Konsumtionsutgifter förekommer hos hushåll, det offentliga och icke vinstsyftande organisationer som tillhandahåller hushållen tjänster. Företag, finansiella institut och försäkringsanstalter har inte konsumtionsutgifter. (ENS 3.74–3.80).

**Faktisk konsumtion** består av varor eller tjänster som förvärfas av inhemska institutionella enheter för den direkta tillfredsställelsen av mänskliga behov, såväl individuella som kollektiva. En del av varorna och tjänsterna kan tillhandahållas som transfereringar in natura.

Hushållens faktiska konsumtion består av varor och tjänster som hushållen själva skaffat och av varor och tjänster som hushållen erhållit som sociala förmåner in natura av icke vinstsyftande organisationer eller det offentliga. Exempel på det sistnämnda är offentliga hälsovårds-, utbildnings- och socialvårdstjänster.

Det offentliga faktiska konsumtion består av kollektiva tjänster som alla samhällsmedlemmar eller medlemmar av vissa grupper tillhandahålls av offentliga sektorn. Exempel på sådana kollektiva tjänster är förvaltningen, försvaret och miljövården. (ENS 3.81–3.88).

**Fast bruttoinvestering** består av inhemska producenters förvärv, minus avyttringar, av fasta tillgångar under en given period. Fasta tillgångar är materiella eller immateriella tillgångar som används mer än ett år upprepat eller kontinuerligt i produktionsprocesser. (ENS 3.102).

**Lagerinvesteringar** mäts som värdet av uppbyggnad av lager minus värdet av uttag ur lager och

värdet av alla återkommande lagerförluster. Lager kan bestå av råvaror, insatsvaror, varor i arbete, färdigvaror och handelsvaror. (ENS 3.117–3.119).

**Export av varor och tjänster** består av transaktioner av varor och tjänster (försäljning, byte, gåvor, donationer) mellan inhemska och utländska subjekt. (ENS 3.128).

**Import av varor och tjänster** består av transaktioner av varor och tjänster (köp, byte, gåvor, donationer) från utländska till inhemska subjekt. (ENS 3.129).

Disponibel inkomst är en saldotpost i kontot för sekundär inkomstfördelning. Saldoposten återspeglar löpande transaktioner och består av sektorns primärinkomst plus erhållna inkomsttransfereringar och minus alla inkomsttransfereringar som skall betalas. Den disponibla inkomsten kan användas för konsumtion eller sparande. (ENS 8.31).

**Justerad disponibel inkomst** är motsvarande post i kontot för sekundär inkomstfördelning av inkomster in natura.

Sparande är saldotposten i inkomstanvändningskontona. Sparande är det (positiva eller negativa) belopp som återstår efter de löpande transaktionerna och som etablerar länken till kapitalbildningen. Om sparandet är positivt, kommer den icke använda inkomsten att användas till förvärv av tillgångar eller till att betala av skuldförbindelser. Om sparandet är negativt, avvecklas vissa tillgångar eller ökar vissa skuldförbindelser. (ENS 8.42–8.43).

**Finansiellt sparande/nettoupplåning** visar antingen ett finansiellt sparande: det belopp som är tillgängligt för en enhet eller en sektor att finansiera andra enheter eller sektorer, eller en nettoupplåning: det belopp som en enhet eller en sektor måste låna från andra enheter eller sektorer. (ENS 8.47).

1

**Pääagregaatit**

# 1.1. Bruttokansantuote

	1999	2000	2001	2002	2003	2004
<i>1 000 000 euroa, käypiin hintoihin</i>						
<b>Bruttokansantuote tuotoksen kautta</b>						
1 Tuotos perushintaan	226 369	254 885	261 188	266 853	271 085	287 014
2 Väliuotekäyttö ostajahintaan	120 619	139 819	139 295	141 505	144 934	154 501
<b>3 Arvonlisäys, brutto perushintaan (1-2)</b>	<b>105 750</b>	<b>115 066</b>	<b>121 893</b>	<b>125 348</b>	<b>126 151</b>	<b>132 513</b>
4 Tuoteverot	17 479	18 137	18 423	19 329	20 404	20 846
5 Tuotetukipalkkiot	1 007	1 093	1 118	1 136	1 139	1 211
<b>6 Bruttokansantuote markkinahintaan (3+4-5)</b>	<b>122 222</b>	<b>132 110</b>	<b>139 198</b>	<b>143 541</b>	<b>145 416</b>	<b>152 148</b>
<b>Bruttokansantuote tulojen kautta</b>						
1 Palkat ja palkkiot	46 208	49 454	52 620	54 407	56 377	58 675
2 Työnantajan sosiaaliturvamaksut	12 529	12 931	13 839	14 042	14 057	14 626
3 Toimintaylijäämä / sekatalo	29 336	33 653	35 176	36 281	34 716	37 072
4 Tuotannon ja tuonnin verot	17 748	18 407	18 721	19 639	20 736	21 287
5 Tukipalkkiot	2 610	2 807	2 817	2 835	2 843	2 905
6 Kiinteän pääoman kuluminen	19 011	20 472	21 659	22 007	22 373	23 393
<b>7 Bruttokansantuote markkinahintaan (1+2+3+4-5+6)</b>	<b>122 222</b>	<b>132 110</b>	<b>139 198</b>	<b>143 541</b>	<b>145 416</b>	<b>152 148</b>
<b>Bruttokansantuote loppukäytön kautta</b>						
1 Kulutusmenot	87 354	92 446	97 634	102 775	107 232	111 775
Yksityiset kulutusmenot	61 244	65 326	68 877	72 117	75 156	78 042
Julkiset kulutusmenot	26 110	27 120	28 757	30 658	32 076	33 733
- yksilölliset kulutusmenot	16 448	17 311	18 582	19 833	20 878	22 081
- kollektiiviset kulutusmenot	9 662	9 809	10 175	10 825	11 198	11 652
2 Kiinteän pääoman bruttomuodostus	23 957	26 481	28 095	26 811	27 562	29 439
Yksityinen kiinteän pääoman bruttomuodostus	20 667	23 264	24 632	23 017	23 495	25 153
Julkinen kiinteän pääoman bruttomuodostus	3 290	3 217	3 463	3 794	4 067	4 286
3 Varastojen muutos, arvoesineiden hankinta	-33	1 101	420	691	695	1 002
4 Tavaroiden ja palvelujen nettovienti (5-6)	11 178	12 082	13 049	13 264	9 927	9 932
5 Tavaroiden ja palvelujen vienti	47 499	57 606	57 815	58 216	56 321	60 696
6 Tavaroiden ja palvelujen tuonti	36 321	45 524	44 766	44 952	46 394	50 764
7 Tilastollinen ero	-234	0	0	0	0	0
<b>8 Bruttokansantuote markkinahintaan (1+2+3+4+7)</b>	<b>122 222</b>	<b>132 110</b>	<b>139 198</b>	<b>143 541</b>	<b>145 416</b>	<b>152 148</b>
<i>1 000 000 euroa, viitevuoden 2000 hintoihin; ei summautuvia</i>						
<b>Bruttokansantuote tuotoksen kautta</b>						
1 Tuotos perushintaan	237 533	254 885	257 424	262 353	266 681	278 497
2 Väliuotekäyttö ostajahintaan	128 916	139 819	139 618	142 805	145 826	152 811
<b>3 Arvonlisäys, brutto perushintaan</b>	<b>108 563</b>	<b>115 066</b>	<b>117 806</b>	<b>119 566</b>	<b>120 910</b>	<b>125 768</b>
4 Tuoteverot	17 902	18 137	18 417	19 163	20 593	21 459
5 Tuotetukipalkkiot	1 057	1 093	1 093	1 124	1 104	1 052
<b>6 Bruttokansantuote markkinahintaan</b>	<b>125 410</b>	<b>132 110</b>	<b>135 130</b>	<b>137 591</b>	<b>140 344</b>	<b>146 116</b>
<b>Bruttokansantuote loppukäytön kautta</b>						
1 Kulutusmenot	90 917	92 446	94 745	97 167	100 873	103 813
Yksityiset kulutusmenot	63 898	65 326	67 270	68 931	72 227	74 716
Julkiset kulutusmenot	27 017	27 120	27 475	28 235	28 669	29 147
- yksilölliset kulutusmenot	17 003	17 311	17 567	17 937	18 222	18 598
- kollektiiviset kulutusmenot	10 014	9 809	9 908	10 301	10 451	10 548
2 Kiinteän pääoman bruttomuodostus	24 878	26 481	27 247	26 232	27 013	28 328
Yksityinen kiinteän pääoman bruttomuodostus	21 481	23 264	23 901	22 553	23 083	24 282
Julkinen kiinteän pääoman bruttomuodostus	3 393	3 217	3 346	3 676	3 926	4 043
3 Varastojen muutos, arvoesineiden hankinta	-29	1 101	469	849	801	1 199
4 Tavaroiden ja palvelujen nettovienti	10 121	12 082	12 456	12 928	10 250	11 466
5 Tavaroiden ja palvelujen vienti	49 128	57 606	58 593	60 555	59 403	64 255
6 Tavaroiden ja palvelujen tuonti	39 007	45 524	46 137	47 627	49 153	52 789
<b>7 Bruttokansantuote markkinahintaan</b>	<b>125 410</b>	<b>132 110</b>	<b>135 130</b>	<b>137 591</b>	<b>140 344</b>	<b>146 116</b>

# 1.1. Gross domestic product

2005	2006	2007*	2008*		Koodi/Code
<i>EUR 1 000 000, at current prices</i>					
<b>Output approach</b>					
303 254	329 287	355 975	375 859	1 Output at basic prices	P1R
166 594	185 630	199 185	214 882	2 Intermediate consumption at purchasers' prices	P2K
<b>136 660</b>	<b>143 657</b>	<b>156 790</b>	<b>160 977</b>	<b>3 Value added, gross at basic prices (1-2)</b>	<b>B1GPH</b>
21 752	22 684	23 451	23 948	4 Taxes on products	D21R
1 105	698	705	746	5 Subsidies on products	D31K
<b>157 307</b>	<b>165 643</b>	<b>179 536</b>	<b>184 179</b>	<b>6 Gross domestic product, at market prices (3+4-5)</b>	<b>B1*GMH</b>
<b>Income approach</b>					
61 584	64 587	68 556	73 047	1 Wages and salaries	D11R
15 556	16 053	16 893	18 077	2 Employers' social contributions	D12R
36 343	39 347	45 706	42 502	3 Operating surplus / mixed income	B2N/B3N
22 140	23 093	23 889	24 396	4 Taxes on production and imports	D2R
2 929	3 064	3 118	3 302	5 Subsidies	D3K
24 613	25 627	27 610	29 459	6 Consumption of fixed capital	K1R
<b>157 307</b>	<b>165 643</b>	<b>179 536</b>	<b>184 179</b>	<b>7 Gross domestic product, at market prices (1+2+3+4-5+6)</b>	<b>B1*GMH</b>
<b>Expenditure approach</b>					
116 471	122 504	129 315	137 041	1 Final consumption expenditure	P3K
81 095	85 768	90 701	95 473	Private consumption expenditure	P3Y
35 376	36 736	38 614	41 568	Government consumption expenditure	P3J
23 214	24 297	25 498	27 436	- individual consumption expenditure	P31K
12 162	12 439	13 116	14 132	- collective consumption expenditure	P32K
31 566	33 144	38 315	39 854	2 Gross fixed capital formation	P51
27 612	29 284	33 931	35 228	Private gross fixed capital formation	P51Y
3 954	3 860	4 384	4 626	Government gross fixed capital formation	P51J
2 827	2 170	3 169	1 770	3 Changes in inventories, acquisition of valuables	P52
6 443	7 825	9 349	7 387	4 Exports of goods and services, netto (5-6)	P6-P7
65 744	75 413	82 318	86 702	5 Exports of goods and services	P6
59 301	67 588	72 969	79 315	6 Imports of goods and services	P7
0	0	-612	-1 873	7 Statistical discrepancy	DEB1*G
<b>157 307</b>	<b>165 643</b>	<b>179 536</b>	<b>184 179</b>	<b>8 Gross domestic product, at market prices (1+2+3+4+7)</b>	<b>B1*GMH</b>
<i>EUR 1 000 000, at reference year 2000 prices; not additive</i>					
<b>Output approach</b>					
289 060	305 030	319 446	325 719	1 Output at basic prices	P1R
159 971	170 486	177 711	182 399	2 Intermediate consumption at purchasers prices	P2K
<b>129 229</b>	<b>134 718</b>	<b>141 934</b>	<b>143 506</b>	<b>3 Value added, gross at basic prices</b>	<b>B1GPH</b>
22 324	23 457	23 966	24 401	4 Taxes on products	D21R
1 093	1 066	1 062	1 057	5 Subsidies on products	D31K
<b>150 379</b>	<b>157 010</b>	<b>164 773</b>	<b>166 760</b>	<b>6 Gross domestic product, at market prices</b>	<b>B1*GMH</b>
<b>Expenditure approach</b>					
106 722	110 037	113 009	115 288	1 Final consumption expenditure	P3K
77 013	80 320	83 028	84 472	Private consumption expenditure	P3Y
29 781	29 895	30 235	31 041	Government consumption expenditure	P3J
19 065	19 186	19 401	19 972	- individual consumption expenditure	P31K
10 709	10 699	10 824	11 054	- collective consumption expenditure	P32K
29 350	29 910	33 091	33 019	2 Gross fixed capital formation	P51
25 769	26 568	29 491	29 446	Private gross fixed capital formation	P51Y
3 592	3 362	3 626	3 600	Government gross fixed capital formation	P51J
3 348	2 627	3 534	2 261	3 Changes in inventories, acquisition of valuables	P52
9 934	13 662	16 008	16 979	4 Exports of goods and services, net	P6-P7
68 764	77 122	83 245	88 659	5 Exports of goods and services	P6
58 830	63 460	67 237	71 680	6 Imports of goods and services	P7
<b>150 379</b>	<b>157 010</b>	<b>164 773</b>	<b>166 760</b>	<b>7 Gross domestic product, at market prices</b>	<b>B1*GMH</b>

**Pääagregaatit**

# 1.1. Bruttokansantuote

	1999	2000	2001	2002	2003	2004
<i>prosenttiosuudet bruttokansantuotteesta käypiin hintoihin</i>						
<b>Bruttokansantuote tulojen kautta</b>						
1 Palkat ja palkkiot	37,8	37,4	37,8	37,9	38,8	38,6
2 Työnantajan sosiaaliturvamaksut	10,3	9,8	9,9	9,8	9,7	9,6
3 Toimintaylijäämä / sekatulot	24,0	25,5	25,3	25,3	23,9	24,4
4 Tuotannon ja tuonnin verot	14,5	13,9	13,4	13,7	14,3	14,0
5 Tukipalkkiot	2,1	2,1	2,0	2,0	2,0	1,9
6 Kiinteän pääoman kuluminen	15,6	15,5	15,6	15,3	15,4	15,4
<b>7 Bruttokansantuote markkinahintaan (1+2+3+4-5+6)</b>	<b>100</b>	<b>100</b>	<b>100</b>	<b>100</b>	<b>100</b>	<b>100</b>
<b>Bruttokansantuote loppukäytön kautta</b>						
1 Kulutusmenot	71,5	70,0	70,1	71,6	73,7	73,5
Yksityiset kulutusmenot	50,1	49,4	49,5	50,2	51,7	51,3
Julkiset kulutusmenot	21,4	20,5	20,7	21,4	22,1	22,2
- yksilölliset kulutusmenot	13,5	13,1	13,3	13,8	14,4	14,5
- kollektiiviset kulutusmenot	7,9	7,4	7,3	7,5	7,7	7,7
2 Kiinteän pääoman bruttomuodostus	19,6	20,0	20,2	18,7	19,0	19,3
Yksityinen kiinteän pääoman bruttomuodostus	16,9	17,6	17,7	16,0	16,2	16,5
Julkinen kiinteän pääoman bruttomuodostus	2,7	2,4	2,5	2,6	2,8	2,8
3 Varastojen muutos, arvoesineiden hankinta	-0,1	0,8	0,3	0,4	0,4	0,6
4 Tavaroiden ja palvelujen nettovienti (5-6)	9,1	9,1	9,4	9,2	6,8	6,5
5 Tavaroiden ja palvelujen vienti	38,9	43,6	41,5	40,6	38,7	39,9
6 Tavaroiden ja palvelujen tuonti	29,7	34,5	32,2	31,3	31,9	33,4
7 Tilastollinen ero	-0,2	0,0	0,0	0,0	0,0	0,0
<b>8 Bruttokansantuote markkinahintaan (1+2+3+4+6+7)</b>	<b>100</b>	<b>100</b>	<b>100</b>	<b>100</b>	<b>100</b>	<b>100</b>
<i>volyyymi-indeksit 2000 = 100; ketjutetut sarjat</i>						
<b>Bruttokansantuote loppukäytön kautta</b>						
1 Kulutusmenot	98,3	100,0	102,5	105,1	109,1	112,3
Yksityiset kulutusmenot	97,8	100,0	103,0	105,5	110,6	114,4
Julkiset kulutusmenot	99,6	100,0	101,3	104,1	105,7	107,5
- yksilölliset kulutusmenot	98,2	100,0	101,5	103,6	105,3	107,4
- kollektiiviset kulutusmenot	102,1	100,0	101,0	105,0	106,5	107,5
2 Kiinteän pääoman bruttomuodostus	93,9	100,0	102,9	99,1	102,0	107,0
Yksityinen kiinteän pääoman bruttomuodostus	92,3	100,0	102,7	96,9	99,2	104,4
Julkinen kiinteän pääoman bruttomuodostus	105,5	100,0	104,0	114,3	122,1	125,7
3 Varastojen muutos, arvoesineiden hankinta						
4 Tavaroiden ja palvelujen nettovienti						
5 Tavaroiden ja palvelujen vienti	85,3	100,0	101,7	105,1	103,1	111,5
6 Tavaroiden ja palvelujen tuonti	85,7	100,0	101,3	104,6	108,0	116,0
<b>7 Bruttokansantuote markkinahintaan</b>	<b>94,9</b>	<b>100,0</b>	<b>102,3</b>	<b>104,1</b>	<b>106,2</b>	<b>110,6</b>
<i>volyymin muutokset, prosenttia</i>						
<b>Bruttokansantuote loppukäytön kautta</b>						
1 Kulutusmenot	2,3	1,7	2,5	2,6	3,8	2,9
Yksityiset kulutusmenot	2,8	2,2	3,0	2,5	4,8	3,4
Julkiset kulutusmenot	1,3	0,4	1,3	2,8	1,5	1,7
- yksilölliset kulutusmenot	1,5	1,8	1,5	2,1	1,6	2,1
- kollektiiviset kulutusmenot	1,0	-2,0	1,0	4,0	1,5	0,9
2 Kiinteän pääoman bruttomuodostus	3,3	6,4	2,9	-3,7	3,0	4,9
Yksityinen kiinteän pääoman bruttomuodostus	4,0	8,3	2,7	-5,6	2,4	5,2
Julkinen kiinteän pääoman bruttomuodostus	-1,2	-5,2	4,0	9,9	6,8	3,0
3 Varastojen muutos, arvoesineiden hankinta						
4 Tavaroiden ja palvelujen nettovienti						
5 Tavaroiden ja palvelujen vienti	11,1	17,3	1,7	3,3	-1,9	8,2
6 Tavaroiden ja palvelujen tuonti	4,2	16,7	1,3	3,2	3,2	7,4
<b>7 Bruttokansantuote markkinahintaan</b>	<b>3,9</b>	<b>5,3</b>	<b>2,3</b>	<b>1,8</b>	<b>2,0</b>	<b>4,1</b>

# 1.1. Gross domestic product

2005	2006	2007*	2008*		Koodi/Code
<i>percentages of GDP at current prices</i>					
<b>Income approach</b>					
39,1	39,0	38,2	39,7	1 Wages and salaries	D11R
9,9	9,7	9,4	9,8	2 Employers' social contributions	D12R
23,1	23,8	25,5	23,1	3 Operating surplus / mixed income	B2N/B3N
14,1	13,9	13,3	13,2	4 Taxes on production and imports	D2R
1,9	1,8	1,7	1,8	5 Subsidies	D3K
15,6	15,5	15,4	16,0	6 Consumption of fixed capital	K1R
<b>100</b>	<b>100</b>	<b>100</b>	<b>100</b>	<b>7 Gross domestic product, at market prices (1+2+3+4-5+6)</b>	<b>B1*GMH</b>
<b>Expenditure approach</b>					
74,0	74,0	72,0	74,4	1 Final consumption expenditure	P3K
51,6	51,8	50,5	51,8	Private consumption expenditure	P3Y
22,5	22,2	21,5	22,6	Government consumption expenditure	P3J
14,8	14,7	14,2	14,9	- individual consumption expenditure	P31K
7,7	7,5	7,3	7,7	- collective consumption expenditure	P32K
20,1	20,0	21,3	21,6	2 Gross fixed capital formation	P51
17,6	17,7	18,9	19,1	Private gross fixed capital formation	P51Y
2,5	2,3	2,4	2,5	Government gross fixed capital formation	P51J
1,7	1,3	1,7	0,9	3 Changes in inventories, acquisition of valuables	P52
4,1	4,7	5,2	4,0	4 Exports of goods and services, net (5-6)	P6-P7
41,8	45,5	45,9	47,1	5 Exports of goods and services	P6
37,7	40,8	40,6	43,1	6 Imports of goods and services	P7
0,0	0,0	-0,3	-1,0	7 Statistical discrepancy	DEB1*G
<b>100</b>	<b>100</b>	<b>100</b>	<b>100</b>	<b>8 Gross domestic product, at market prices (1+2+3+4+6+7)</b>	<b>B1*GMH</b>
<i>volume indices 2000 = 100; chain-linked series</i>					
<b>Expenditure approach</b>					
115,4	119,0	122,2	124,7	1 Final consumption expenditure	P3K
117,9	123,0	127,1	129,3	Private consumption expenditure	P3Y
109,8	110,2	111,5	114,5	Government consumption expenditure	P3J
110,1	110,8	112,1	115,4	- individual consumption expenditure	P31K
109,2	109,1	110,3	112,7	- collective consumption expenditure	P32K
110,8	112,9	125,0	124,7	2 Gross fixed capital formation	P51
110,8	114,2	126,8	126,6	Private gross fixed capital formation	P51Y
111,7	104,5	112,7	111,9	Government gross fixed capital formation	P51J
				3 Changes in inventories, acquisition of valuables	P52
				4 Exports of goods and services, net	P6-P7
119,4	133,9	144,5	153,9	5 Exports of goods and services	P6
129,2	139,4	147,7	157,5	6 Imports of goods and services	P7
<b>113,8</b>	<b>118,8</b>	<b>124,7</b>	<b>126,2</b>	<b>7 Gross domestic product, at market prices</b>	<b>B1*GMH</b>
<i>changes in volume indices, percentages</i>					
<b>Expenditure approach</b>					
2,8	3,1	2,7	2,0	1 Final consumption expenditure	P3K
3,1	4,3	3,4	1,7	Private consumption expenditure	P3Y
2,2	0,4	1,1	2,7	Government consumption expenditure	P3J
2,5	0,6	1,1	2,9	- individual consumption expenditure	P31K
1,5	-0,1	1,2	2,1	- collective consumption expenditure	P32K
3,6	1,9	10,6	-0,2	2 Gross fixed capital formation	P51
6,1	3,1	11,0	-0,2	Private gross fixed capital formation	P51Y
-11,2	-6,4	7,9	-0,7	Government gross fixed capital formation	P51J
				3 Changes in inventories, acquisition of valuables	P52
				4 Exports of goods and services, net	P6-P7
7,0	12,2	7,9	6,5	5 Exports of goods and services	P6
11,4	7,9	6,0	6,6	6 Imports of goods and services	P7
2,9	4,4	4,9	1,2	<b>7 Gross domestic product, at market prices</b>	<b>B1*GMH</b>

# 1.1. Bruttokansantuote

	1999	2000	2001	2002	2003	2004
<i>hintaindeksit 2000 = 100; ketjutetut sarjat</i>						
<b>Bruttokansantuote loppukäytön kautta</b>						
1 Kulutusmenot	96,1	100,0	103,0	105,8	106,3	107,7
Yksityiset kulutusmenot	95,8	100,0	102,4	104,6	104,1	104,5
Julkiset kulutusmenot	96,6	100,0	104,7	108,6	111,9	115,7
- yksilölliset kulutusmenot	96,7	100,0	105,8	110,6	114,6	118,7
- kollektiiviset kulutusmenot	96,5	100,0	102,7	105,1	107,1	110,5
2 Kiinteän pääoman bruttomuodostus	96,3	100,0	103,1	102,2	102,0	103,9
Yksityinen kiinteän pääoman bruttomuodostus	96,2	100,0	103,1	102,1	101,8	103,6
Julkinen kiinteän pääoman bruttomuodostus	97,0	100,0	103,5	103,2	103,6	106,0
3 Varastojen muutos, arvoesineiden hankinta						
4 Tavaroiden ja palvelujen nettovienti						
5 Tavaroiden ja palvelujen vienti	96,7	100,0	98,7	96,1	94,8	94,5
6 Tavaroiden ja palvelujen tuonti	93,1	100,0	97,0	94,4	94,4	96,2
<b>7 Bruttokansantuote markkinahintaan</b>	<b>97,5</b>	<b>100,0</b>	<b>103,0</b>	<b>104,3</b>	<b>103,6</b>	<b>104,1</b>

*hinnan muutokset, prosenttia*

<b>Bruttokansantuote loppukäytön kautta</b>						
1 Kulutusmenot	1,6	4,1	3,0	2,6	0,5	1,3
Yksityiset kulutusmenot	1,4	4,3	2,4	2,2	-0,5	0,4
Julkiset kulutusmenot	1,9	3,5	4,7	3,7	3,0	3,4
- yksilölliset kulutusmenot	2,0	3,4	5,8	4,5	3,6	3,6
- kollektiiviset kulutusmenot	1,7	3,6	2,7	2,3	2,0	3,1
2 Kiinteän pääoman bruttomuodostus	1,9	3,8	3,1	-0,9	-0,2	1,9
Yksityinen kiinteän pääoman bruttomuodostus	1,9	3,9	3,1	-1,0	-0,3	1,8
Julkinen kiinteän pääoman bruttomuodostus	2,1	3,1	3,5	-0,3	0,4	2,3
3 Varastojen muutos, arvoesineiden hankinta						
4 Tavaroiden ja palvelujen nettovienti						
5 Tavaroiden ja palvelujen vienti	-5,0	3,4	-1,3	-2,6	-1,4	-0,4
6 Tavaroiden ja palvelujen tuonti	-2,0	7,4	-3,0	-2,7	0,0	1,9
<b>7 Bruttokansantuote markkinahintaan</b>	<b>0,9</b>	<b>2,6</b>	<b>3,0</b>	<b>1,3</b>	<b>-0,7</b>	<b>0,5</b>

*asukasta kohti laskettuna*

Bruttokansantuote markkinahintaan, käypiin hintoihin, euroa	23 664	25 524	26 831	27 599	27 895	29 106
Volyymi-indeksi	95,1	100,0	102,0	103,6	105,5	109,5
Volyymien prosenttimuutokset	3,7	5,1	2,0	1,6	1,8	3,8
Kulutusmenot, käypiin hintoihin, euroa	16 913	17 861	18 819	19 761	20 570	21 383
Volyymi-indeksi	98,6	100,0	102,2	104,6	108,3	111,2
Yksityiset kulutusmenot, käypiin hintoihin, euroa	11 858	12 621	13 276	13 866	14 417	14 930
Volyymi-indeksi	98,0	100,0	102,7	105,0	109,8	113,2
Julkiset kulutusmenot, käypiin hintoihin, euroa	5 055	5 240	5 543	5 895	6 153	6 453
Volyymi-indeksi	99,8	100,0	101,1	103,6	105,0	106,4
Yksilölliset kulutusmenot, käypiin hintoihin, euroa	3 185	3 344	3 582	3 813	4 005	4 224
Volyymi-indeksi	98,4	100,0	101,3	103,1	104,5	106,4
Kollektiiviset kulutusmenot, käypiin hintoihin, euroa	1 871	1 895	1 961	2 081	2 148	2 229
Volyymi-indeksi	102,3	100,0	100,8	104,5	105,8	106,5
Keskiväkiluku, 1 000 henkeä	5 165	5 176	5 188	5 201	5 213	5 227

# 1.1. Gross domestic product

2005	2006	2007*	2008*		Koodi/Code
<i>price indices 2000 = 100; chain-linked series</i>					
<b>Expenditure approach</b>					
109,1	111,3	114,4	118,9	1 Final consumption expenditure	P3K
105,3	106,8	109,2	113,0	Private consumption expenditure	P3Y
118,8	122,9	127,7	133,9	Government consumption expenditure	P3J
121,8	126,6	131,4	137,4	- individual consumption expenditure	P31K
113,6	116,3	121,2	127,8	- collective consumption expenditure	P32K
107,6	110,8	115,8	120,7	2 Gross fixed capital formation	P51
107,2	110,2	115,1	119,6	Private gross fixed capital formation	P51Y
110,1	114,8	120,9	128,5	Government gross fixed capital formation	P51J
				3 Changes in inventories, acquisition of valuables	P52
				4 Exports of goods and services, net	P6-P7
95,6	97,8	98,9	97,8	5 Exports of goods and services	P6
100,8	106,5	108,5	110,7	6 Imports of goods and services	P7
<b>104,6</b>	<b>105,5</b>	<b>109,0</b>	<b>110,4</b>	<b>7 Gross domestic product, at market prices</b>	<b>B1*GMH</b>
<i>changes in prices, percentages</i>					
<b>Expenditure approach</b>					
1,4	2,0	2,8	3,9	1 Final consumption expenditure	P3K
0,8	1,4	2,3	3,5	Private consumption expenditure	P3Y
2,6	3,4	3,9	4,9	Government consumption expenditure	P3J
2,6	4,0	3,8	4,5	- individual consumption expenditure	P31K
2,8	2,4	4,2	5,5	- collective consumption expenditure	P32K
3,5	3,0	4,5	4,2	2 Gross fixed capital formation	P51
3,4	2,9	4,4	4,0	Private gross fixed capital formation	P51Y
3,8	4,3	5,3	6,3	Government gross fixed capital formation	P51J
				3 Changes in inventories, acquisition of valuables	P52
				4 Exports of goods and services, net	P6-P7
1,2	2,3	1,1	-1,1	5 Exports of goods and services	P6
4,8	5,7	1,9	2,0	6 Imports of goods and services	P7
<b>0,5</b>	<b>0,9</b>	<b>3,3</b>	<b>1,4</b>	<b>7 Gross domestic product, at market prices</b>	<b>B1*GMH</b>
<i>per capita</i>					
29 991	31 453	33 947	34 663	Gross domestic product at market prices, at current prices, EUR	B1*GMH
112,3	116,8	122,1	123,0	Volume index	
2,6	4,0	4,5	0,7	Percentage changes in volume index	
22 206	23 262	24 451	25 792	Final consumption expenditure, at current prices, EUR	P3K
113,9	117,0	119,6	121,5	Volume index	
15 461	16 286	17 150	17 968	Private consumption expenditure, at current prices, EUR	P3Y
116,3	120,8	124,4	126,0	Volume index	
6 745	6 976	7 301	7 823	Government consumption expenditure, at current prices, EUR	P3J
108,4	108,3	109,1	111,5	Volume index	
4 426	4 614	4 821	5 164	Individual consumption expenditure, at current prices, EUR	P31K
108,7	108,9	109,7	112,4	Volume index	
2 319	2 362	2 480	2 660	Collective consumption expenditure, at current prices, EUR	P32K
107,8	107,2	108,0	109,8	Volume index	
5 245	5 266	5 289	5 313	Mean population, 1 000 persons	

# 1.2. Kansantulo ja kansantalouden käytettävissä oleva tulo

	1999	2000	2001	2002	2003	2004
<i>1 000 000 euroa, käypiin hintoihin</i>						
1 Bruttokansantuote markkinahintaan	122 222	132 110	139 198	143 541	145 416	152 148
2 Ensitulo ulkomailta, netto	-1 588	-1 010	-193	239	-1 103	1 150
<b>3 Bruttokansantulo (1+2)</b>	<b>120 634</b>	<b>131 100</b>	<b>139 005</b>	<b>143 780</b>	<b>144 313</b>	<b>153 298</b>
4 Kiinteän pääoman kuluminen	19 011	20 472	21 659	22 007	22 373	23 393
<b>5 Nettokansantulo (3-4)</b>	<b>101 623</b>	<b>110 628</b>	<b>117 346</b>	<b>121 773</b>	<b>121 940</b>	<b>129 905</b>
6 Tulonsiirrot ulkomailta, netto	-1 038	-1 035	-1 124	-1 255	-1 418	-1 494
<b>7 Käytettävissä oleva tulo, netto (5+6)</b>	<b>100 585</b>	<b>109 593</b>	<b>116 222</b>	<b>120 518</b>	<b>120 522</b>	<b>128 411</b>
8 Käytettävissä oleva tulo, brutto (4+7)	119 596	130 065	137 881	142 525	142 895	151 804
9 Säästö	13 231	17 147	18 588	17 743	13 290	16 636
10 Kulutusmenot	87 354	92 446	97 634	102 775	107 232	111 775
<b>11 Käytettävissä oleva tulo, netto (9+10)</b>	<b>100 585</b>	<b>109 593</b>	<b>116 222</b>	<b>120 518</b>	<b>120 522</b>	<b>128 411</b>

*1 000 000 euroa, viitevuoden 2000 hintoihin; ei summautuvia*

1 Bruttokansantuote markkinahintaan	125 410	132 110	135 130	137 591	140 344	146 116
2 Ensitulo ulkomailta, netto	-1 652	-1 010	-188	228	-1 048	1 078
3 Vaihtosuhteivaikutus	1 798	0	865	963	293	-884
<b>4 Bruttokansantulo</b>	<b>125 556</b>	<b>131 100</b>	<b>135 807</b>	<b>138 783</b>	<b>139 574</b>	<b>146 334</b>
5 Kiinteän pääoman kuluminen	19 854	20 472	21 065	21 513	21 897	22 359
<b>6 Nettokansantulo</b>	<b>105 703</b>	<b>110 628</b>	<b>114 742</b>	<b>117 270</b>	<b>117 682</b>	<b>123 970</b>
7 Tulonsiirrot ulkomailta, netto	-1 080	-1 035	-1 091	-1 196	-1 346	-1 399
<b>8 Käytettävissä oleva tulo, netto</b>	<b>104 623</b>	<b>109 593</b>	<b>113 651</b>	<b>116 073</b>	<b>116 333</b>	<b>122 570</b>
9 Käytettävissä oleva tulo, brutto	124 476	130 065	134 716	137 587	138 226	144 933

*volyymi-indeksejä 2000 = 100; ketjutetut sarjat*

Bruttokansantulo markkinahintaan	95,8	100,0	103,6	105,9	106,5	111,6
Nettokansantulo markkinahintaan	95,5	100,0	103,7	106,0	106,4	112,1
Käytettävissä oleva tulo, netto	95,5	100,0	103,7	105,9	106,2	111,8

*hintaindeksejä 2000 = 100; ketjutetut sarjat*

Bruttokansantulo markkinahintaan	96,1	100,0	102,4	103,6	103,4	104,8
Nettokansantulo markkinahintaan	96,1	100,0	102,3	103,8	103,6	104,8
Käytettävissä oleva tulo, netto	96,1	100,0	102,3	103,8	103,6	104,8

*asukasta kohti laskettuna*

Bruttokansantulo markkinahintaan, käypiin hintoihin, euroa	23 356	25 328	26 794	27 645	27 683	29 326
Bruttokansantulo markkinahintaan, volyymi-indeksi	96,0	100,0	103,4	105,4	105,7	110,5
Bruttokansantulo markkinahintaan, prosenttimuutokset	3,6	4,2	3,4	1,9	0,3	4,6
Nettokansantulo, käypiin hintoihin, euroa	19 675	21 373	22 619	23 413	23 392	24 851
Keskiväkiluku, 1 000 henkeä	5 165	5 176	5 188	5 201	5 213	5 227

# 1.2. National income and disposable national income

2005	2006	2007*	2008*		Koodi/Code
<i>EUR 1 000 000, at current prices</i>					
157 307	165 643	179 536	184 179	1 Gross domestic product, at market prices	B1*GMH
725	1 572	77	959	2 Balance of primary incomes from the rest of the world, net	B5N
<b>158 032</b>	<b>167 215</b>	<b>179 613</b>	<b>185 138</b>	<b>3 Gross national income (1+2)</b>	<b>B5*G</b>
24 613	25 627	27 610	29 459	4 Consumption of fixed capital	K1K
<b>133 419</b>	<b>141 588</b>	<b>152 003</b>	<b>155 679</b>	<b>5 Net national income (3-4)</b>	<b>B5*N</b>
-1 691	-1 731	-1 732	-1 968	6 Current transfers from the rest of the world, net	B6UN
<b>131 728</b>	<b>139 857</b>	<b>150 271</b>	<b>153 711</b>	<b>7 Disposable income, net (5+6)</b>	<b>B6N</b>
156 341	165 484	177 881	183 170	8 Disposable income, gross (4+7)	B6G
15 257	17 353	20 956	16 670	9 Saving	B8N
116 471	122 504	129 315	137 041	10 Final consumption expenditure	P3K
<b>131 728</b>	<b>139 857</b>	<b>150 271</b>	<b>153 711</b>	<b>11 Disposable income, net (9+10)</b>	<b>B6N</b>
<i>EUR 1 000 000, at reference year 2000 prices; not additive</i>					
150 379	157 010	164 773	166 760	1 Gross domestic product, at market prices	B1*GMH
667	1 415	68	809	2 Balance of primary incomes from the rest of the world, net	B5N
-2 935	-5 158	-5 942	-8 243	3 The terms of trade effect	B11VV
<b>148 128</b>	<b>153 297</b>	<b>158 904</b>	<b>159 337</b>	<b>4 Gross national income</b>	<b>B5*G</b>
22 835	23 253	23 969	24 535	5 Consumption of fixed capital	K1K
<b>125 288</b>	<b>130 045</b>	<b>134 937</b>	<b>134 793</b>	<b>6 Net national income</b>	<b>B5*N</b>
-1 555	-1 557	-1 510	-1 650	7 Current transfers from the rest of the world, net	B6UN
<b>123 728</b>	<b>128 484</b>	<b>133 426</b>	<b>133 139</b>	<b>8 Disposable income, net</b>	<b>B6N</b>
146 568	151 736	157 391	157 683	9 Disposable income, gross	B6G
<i>volume indices 2000 = 100; chain-linked series</i>					
113,0	116,9	121,2	121,5	Gross national income at market prices	B5*G
113,3	117,6	122,0	121,8	Net national income at market prices	B5*N
112,9	117,2	121,7	121,5	Disposable income, net	B6N
<i>price indices 2000 = 100; chain-linked series</i>					
106,7	109,1	113,0	116,2	Gross national income at market prices	B5*G
106,5	108,9	112,6	115,5	Net national income at market prices	B5*N
106,5	108,9	112,6	115,5	Disposable income, net	B6N
<i>per capita</i>					
30 129	31 752	33 962	34 844	Gross national income at market prices, at current prices, EUR	B5*G
111,5	114,9	118,6	118,4	Gross national income at market prices, volume index	
0,9	3,1	3,2	-0,2	Gross national income at market prices, percentage changes	
25 437	26 886	28 741	29 299	Net national income, at current prices, EUR	B5*N
5 245	5 266	5 289	5 313	Mean population, 1 000 persons	

# 1.3. Kansantulo sektoreittain

	1999	2000	2001	2002	2003	2004
<i>1 000 000 euroa, käypiin hintoihin</i>						
1 Palkansaajakorvaukset (2+3)	59 089	62 845	66 959	68 884	70 808	73 656
2 Palkat ja palkkiot <sup>1)</sup>	46 521	49 860	53 061	54 792	56 710	58 992
3 Työnantajan sosiaaliturvamaksut	12 568	12 985	13 898	14 092	14 098	14 664
4 Omaisuus- ja yrittäjätulot, netto	27 340	31 990	34 215	35 650	32 834	37 313
Yritykset	13 318	14 327	16 239	15 580	13 209	15 550
Asuntoyhteisöt	-217	-274	-317	-230	-156	-158
Rahoitus- ja vakuutuslaitokset	1 005	1 247	682	1 872	381	475
Julkisyhteisöt	-429	805	1 391	1 867	2 133	2 820
Kotitaloudet	13 245	14 816	15 475	16 039	16 789	17 982
siitä yrittäjätulo maataloudesta	1 031	1 199	1 210	1 250	1 145	1 132
yrittäjätulo metsätaloudesta	1 035	1 217	1 182	1 175	1 126	1 062
laskennallinen asuntotulo	3 171	2 761	2 700	3 287	3 729	3 983
muu yrittäjätulo	2 409	2 773	3 047	3 309	3 637	3 907
Kotitalouksia palvelevat voittoa tavoittelemattomat yhteisöt	418	1 069	745	522	478	644
Sektoreittain jakamaton	0	0	0			
5 Julkisyhteisöjen saamat tuotannon ja tuonnin verot miinus maksamat tukipalkkiot	15 194	15 793	16 172	17 239	18 298	18 936
<b>6 Kansantulo (1+4+5)</b>	<b>101 623</b>	<b>110 628</b>	<b>117 346</b>	<b>121 773</b>	<b>121 940</b>	<b>129 905</b>
Tulot työsuhdeoptioista	874	997	528	492	166	268

## Prosenttiosuudet kansantulosta

1 Palkansaajakorvaukset (2+3)	58,1	56,8	57,1	56,6	58,1	56,7
2 Palkat ja palkkiot <sup>1)</sup>	45,8	45,1	45,2	45,0	46,5	45,4
3 Työnantajan sosiaaliturvamaksut	12,4	11,7	11,8	11,6	11,6	11,3
4 Omaisuus- ja yrittäjätulot, netto	26,9	28,9	29,2	29,3	26,9	28,7
Yritykset	13,1	13,0	13,8	12,8	10,8	12,0
Asuntoyhteisöt	-0,2	-0,2	-0,3	-0,2	-0,1	-0,1
Rahoitus- ja vakuutuslaitokset	1,0	1,1	0,6	1,5	0,3	0,4
Julkisyhteisöt	-0,4	0,7	1,2	1,5	1,7	2,2
Kotitaloudet	13,0	13,4	13,2	13,2	13,8	13,8
Kotitalouksia palvelevat voittoa tavoittelemattomat yhteisöt	0,4	1,0	0,6	0,4	0,4	0,5
Sektoreittain jakamaton	0,0	0,0	0,0			
5 Julkisyhteisöjen saamat tuotannon tuonnin verot miinus maksamat tukipalkkiot	15,0	14,3	13,8	14,2	15,0	14,6
<b>6 Kansantulo (1+4+5)</b>	<b>100</b>	<b>100</b>	<b>100</b>	<b>100</b>	<b>100</b>	<b>100</b>

<sup>1)</sup> Sisältää palkat ja palkkiot ulkomailta, netto. Ei sisällä tuloja työsuhdeoptioista.

# 1.3. National income by sector

2005	2006	2007*	2008*		Koodi/Code
<i>EUR 1 000 000, at current prices</i>					
77 498	80 944	85 740	91 450	1 Compensation of employees (2+3)	S14: D1R
61 905	64 864	68 821	73 345	2 Wages and salaries <sup>1)</sup>	S14: D11R
15 593	16 080	16 919	18 105	3 Employers' social contributions	S14: D12R
36 224	40 229	45 154	42 753	4 Property and entrepreneurial income, net	S1: B2N+B3N+D4R-D4K
14 416	15 968	17 978	13 043	Non-financial corporations	S111: B5N
-185	-283	-496	-573	Housing corporations	S112: B5N
1 201	1 786	1 553	2 816	Financial and insurance corporations	S12: B5N
3 019	3 974	5 271	6 382	General government	S13: B2N+D4R-D4K
17 138	18 108	20 131	20 243	Households	S14: B2N+B3N+D4R-D4K
1 083	963	1 170	796	of which entrepreneurial income from agriculture	S14: B41N
1 043	1 154	1 941	1 914	entrepreneurial income from forestry	S14: B42N
3 672	3 391	2 474	2 060	imputed rent of owner-occupiers	S14: B43N
4 163	4 487	4 362	4 536	other entrepreneurial income	S14: B44N
635	676	717	842	Non-profit institutions serving households	S15: B5N
				Undivided between sectors	SN: D1K
19 697	20 415	21 109	21 476	5 Taxes on production and imports received by general government less subsidies paid by general government	S1: D2R-D3K
<b>133 419</b>	<b>141 588</b>	<b>152 003</b>	<b>155 679</b>	<b>6 National income (1+4+5)</b>	<b>B5*N</b>
300	500	399	246	Income from employee stock options	
<i>Percentages of national income</i>					
58,1	57,2	56,4	58,7	1 Compensation of employees (2+3)	S14: D1R
46,4	45,8	45,3	47,1	2 Wages and salaries <sup>1)</sup>	S14: D11R
11,7	11,4	11,1	11,6	3 Employers' social contributions	S14: D12R
27,2	28,4	29,7	27,5	4 Property and entrepreneurial income, net	S1: B2N+B3N+D4R-D4K
10,8	11,3	11,8	8,4	Non-financial corporations	S111: B5N
-0,1	-0,2	-0,3	-0,4	Housing corporations	S112: B5N
0,9	1,3	1,0	1,8	Financial and insurance corporations	S12: B5N
2,3	2,8	3,5	4,1	General government	S13: B2N+D4R-D4K
12,8	12,8	13,2	13,0	Households	S14: B2N+B3N+D4R-D4K
0,5	0,5	0,5	0,5	Non-profit institutions serving households	S15: B5N
				Undivided between sectors	SN: D1K
14,8	14,4	13,9	13,8	5 Taxes on production and imports received by general government less subsidies paid by general government	S1: D2R-D3K
<b>100</b>	<b>100</b>	<b>100</b>	<b>100</b>	<b>6 National income (1+4+5)</b>	<b>B5*N</b>

<sup>1)</sup> Including wages and salaries receivable from the rest of the world, net. Excluding income from employee stock options.

# 1.4. Tarjontataulukko perushintaan ml. muunnos ostajanhintaiseksi

Vuosi 2006 1 000 000 euroa, käypiin hintoihin

Toimialat (TOL2002)		Toimialojen tuotos				
		Maatalous, riistatalous ja niihin liittyvät palvelut	Metsätalous ja siihen liittyvät palvelut	Kalatalous	Energia-mineraalien kaivu	Malmien ja mineraalien kaivu pl. energiamineraalit
Tuotteet (KTTL)		01	02	B	CA	CB
No		1	2	3	4	5
1	01 Maa- ja riistataloustuotteet sekä niihin liittyvät palvelut	3 772	1			
2	02 Metsätaloustuotteet sekä niihin liittyvät palvelut		3 284			
3	B Kala- ja muut kalastustuotteet sekä niihin liittyvät palvelut	3		163		
4	CA Energiamineraalit				332	1
5	CB Metallimalmit, mineraalien kaivun ja louhinnan muut tuotteet					1 014
6	DA Elintarvikkeet, juomat ja tupakkatuotteet	12				0
7	DB Tekstiilit, vaatteet ja turkkiset					
8	DC Nahka ja nahkatuotteet					
9	DD Puutavara ja puutuotteet	12			57	
10	21 Massa, paperi ja paperituotteet					
11	22 Painotuotteet sekä ääni-, kuva- ja atk- tallenteet	1				
12	DF Koksi, öljytuotteet ja ydinpoltoaine					
13	DG Kemikaalit, kemialliset tuotteet ja tekokuidut				0	1
14	DH Kumi- ja muovituotteet					
15	DI Muut ei-metalliset mineraalituotteet				1	2
16	DJ Perusmetallit ja metallituotteet					3
17	DK Muualla luokittelemattomat koneet ja laitteet					
18	DL Sähkötekniset tuotteet ja optiset laitteet					
19	DM Kulkuneuvot					
20	DN Huonekalut; muualla luokittelemattomat teollisuustuotteet					
21	E Sähkö, kaasua ja vesi					2
22	F Rakennustyöt		4			
23	G Kaupan palvelut; moottoriajoneuv. ja kotit.esineiden korjaus	4			6	5
24	H Majoitus- ja ravitsemispalvelut	43				
25	IA Kuljetus- ja varastointipalvelut				0	0
26	IB Posti- ja teleliikennepalvelut					
27	J Rahoitus- ja vakuutuspalvelut					
28	KA Kiinteistöalan palvelut		10		3	4
29	KB Liike-elämän palvelut	277			1	11
30	L Julkisen hallinnon palvelut, pakollinen sosiaalivakuutus					
31	M Koulutuspalvelut					
32	N Terveydenhuolto- ja sosiaalipalvelut					
33	O Muut yhteiskunnalliset ja henkilökohtaiset palvelut		58			
34	P Kotitalouspalvelut					
35	<b>Yhteensä</b>	<b>4 123</b>	<b>3 357</b>	<b>163</b>	<b>400</b>	<b>1 043</b>
36	Cif/fob-korjaus, vakuutus- ja rahtitulo					
37	Suomalaisten kotitalouksien ostot ulkomailla					
38	<b>Yhteensä</b>	<b>4 123</b>	<b>3 357</b>	<b>163</b>	<b>400</b>	<b>1 043</b>
39	josta					
40	- markkinatuotos	3 902	3 084	103	400	1 043
41	- tuotos omaan loppukäyttöön	221	273	60		
42	- muu markkinaton tuotos					

\*Julkaisun muissa taulukoissa esitettyjen tarkempien toimialatietojen summat saattavat erota tässä esitetyistä pyöristysten vuoksi.

# 1.4. Supply table at basic prices, incl. a transformation into purchasers' prices

Year 2006 EUR 1 000 000, at current prices

Output of industries					Industries (NACE)
Elintarvikkeiden, juomien ja tupakan valmistus	Tekstiilien ja vaatteiden valmistus	Nahan ja nahkatuotteiden valmistus	Puutavaran ja puutuotteiden valmistus	Massan, paperin ja paperituotteiden valmistus	
Manuf. of food products, beverages and tobacco	Manuf. of textiles and textile products	Manuf. of leather and leather products	Manuf. of wood and wood products	Manuf. of pulp, paper and paper products	Products (CPA)
DA 6	DB 7	DC 8	DD 9	21 10	
23			8		01 Products of agriculture, hunting and related services
3					02 Products of forestry, logging and related services
1				0	B Fish and other fishing products; services incidental of fishing
8 464	0				CA Coal, peat, crude petroleum and natural gas
0	1 024	0	1	4	CB Metal ores, other mining and quarrying products
	3	200			DA Food products, beverages and tobacco products
0	9	0	6 219	17	DB Textiles, wearing apparels and furs
				13	DC Leather and leather products
				13 475	DD Wood and wood products
					21 Pulp, paper and paper products
					22 Printed matter and recorded media
					DF Coke, refined petroleum products and nuclear fuel
22	3	0		60	DG Chemicals, chemical products, man-made fibres
0	22	0	2	97	DH Rubber and plastic products
	1		1		DI Other non-metallic mineral products
	5		7	22	DJ Basic metals and fabricated metal products
32	1	0		25	DK Machinery and equipment n.e.c.
					DL Electrical and optical equipment
	1				DM Transport equipment
0	0		12	8	DN Furniture; other manufactured goods n.e.c.
	1		2	267	E Electrical energy, gas, steam and hot water
			1		F Construction work
198	40	3	52	111	G Trade, mainten. and repair serv. of motor vehicles and househ. goods
					H Hotel and restaurant services
28	0	0	7	24	IA Transport and storage services
					IB Post and telecommunication services
					J Financial intermediation and insurance services
39	6	1	12	49	KA Real estate services
268	6	1	94	438	KB Business services
					L Administration services; compulsory social security services
					M Education services
					N Health and social work services
					O Other community, social and personal services
					P Private households with employed persons
<b>9 078</b>	<b>1 121</b>	<b>207</b>	<b>6 419</b>	<b>14 608</b>	<b>Total</b>
					Cif/ fob adjustments on imports
					Direct purchases abroad by residents
<b>9 078</b>	<b>1 121</b>	<b>207</b>	<b>6 419</b>	<b>14 608</b>	<b>Total</b>
					Total of which:
9 075	1 121	207	6 417	14 599	- Market output
3			2	9	- Non-market output for own final use
					- Other non-market output

\*Sums of more detailed industry level figures in other tables of this publication may differ from those of this table due to rounding.

# 1.4. Tarjontataulukko perushintaan ml. muunnos ostajanhintaiseksi

Vuosi 2006 1 000 000 euroa, käypiin hintoihin

Toimialat (TOL2002)		Toimialojen tuotos				
		Kustantaminen ja painaminen	Koksin, öljytuotteiden ja ydinpoltto-aineen valm.	Kemikaalien ja kemiallisten tuotteiden valmistus	Kumi- ja muovituotteiden valmistus	Ei-metallisten mineraalituott. valmistus
Tuotteet (KTTL)		Publishing and printing	Man. of refined petroleum prods, coke and nuclear fuel	Manuf. of chemicals and chemical products	Manuf. of rubber and plastic products	Manuf. of other non-metallic mineral products
No		22 11	DF 12	DG 13	DH 14	DI 15
1	01 Maa- ja riistataloustuotteet sekä niihin liittyvät palvelut			0	0	
2	02 Metsätaloustuotteet sekä niihin liittyvät palvelut					
3	B Kala- ja muut kalastustuotteet sekä niihin liittyvät palvelut					
4	CA Energiamineraalit			6		
5	CB Metallimalmit, mineraalien kaivun ja louhinnan muut tuotteet		1	8		108
6	DA Elintarvikkeet, juomat ja tupakkatuotteet			37		
7	DB Tekstiilit, vaatteet ja turkkiset			2	5	5
8	DC Nahka ja nahkatuotteet				0	
9	DD Puutavara ja puutuotteet			4	19	
10	21 Massa, paperi ja paperituotteet	66		18	38	
11	22 Painotuotteet sekä ääni-, kuva- ja atk- tallenteet	3 155		0		
12	DF Koksi, öljytuotteet ja ydinpolttoaine		6 906	81		
13	DG Kemikaalit, kemialliset tuotteet ja tekokuidut	16	22	6 489	1	69
14	DH Kumi- ja muovituotteet	1		2	2 522	
15	DI Muut ei-metalliset mineraalituotteet			3	4	2 590
16	DJ Perusmetallit ja metallituotteet	1		0	94	4
17	DK Muualla luokittelemattomat koneet ja laitteet			5	34	5
18	DL Sähkötekniset tuotteet ja optiset laitteet	56		50	34	
19	DM Kulkuneuvot				26	
20	DN Huonekalut; muualla luokittelemattomat teollisuustuotteet	2		1	8	0
21	E Sähkö, kaasu ja vesi		145	5		1
22	F Rakennustyöt			1		5
23	G Kaupan palvelut; moottoriajoneuv. ja kotit.esineiden korjaus	37	1	138	61	55
24	H Majoitus- ja ravitsemispalvelut					
25	IA Kuljetus- ja varastointipalvelut	16	4	14	5	13
26	IB Posti- ja teleliikennepalvelut					
27	J Rahoitus- ja vakuutuspalvelut					
28	KA Kiinteistöalan palvelut	47	8	45	18	3
29	KB Liike-elämän palvelut	1 153	81	225	97	128
30	L Julkisen hallinnon palvelut, pakollinen sosiaalivakuutus					
31	M Koulutuspalvelut					
32	N Terveydenhuolto- ja sosiaalipalvelut					
33	O Muut yhteiskunnalliset ja henkilökohtaiset palvelut					
34	P Kotitalouspalvelut					
35	<b>Yhteensä</b>	<b>4 551</b>	<b>7 168</b>	<b>7 135</b>	<b>2 967</b>	<b>2 988</b>
36	Cif/fob-korjaus, vakuutus- ja rahtitulo					
37	Suomalaisten kotitalouksien ostot ulkomailla					
38	<b>Yhteensä</b>	<b>4 551</b>	<b>7 168</b>	<b>7 135</b>	<b>2 967</b>	<b>2 988</b>
39	josta					
40	- markkinatuotos	4 535	7 168	7 135	2 966	2 985
41	- tuotos omaan loppukäyttöön	16			1	3
42	- muu markkinaton tuotos					

\*Julkaisun muissa taulukoissa esitettyjen tarkempien toimialatietojen summat saattavat erota tässä esitetyistä pyöristysten vuoksi.

# 1.4. Supply table at basic prices, incl. a transformation into purchasers' prices

Year 2006 EUR 1 000 000, at current prices

Output of industries					Industries (NACE)
Metallien jalostus ja metallituotteiden valmistus	Koneiden ja laitteiden valmistus	Sähkötekn. tuotteiden ja optisten laitt. valmistus	Kulkuneuvojen valmistus	Muu valmistus ja kierrätys	
Manuf. of basic metals and fabric. metal products	Manuf. of machinery and equipment n.e.c.	Manuf. of electrical and optical equipment	Manuf. of transport equipment	Manufacturing n.e.c. and recycling	Products (CPA)
DJ 16	DK 17	DL 18	DM 19	DN 20	
1	2				01 Products of agriculture, hunting and related services
					02 Products of forestry, logging and related services
					B Fish and other fishing products; services incidental of fishing
					CA Coal, peat, crude petroleum and natural gas
					CB Metal ores, other mining and quarrying products
1	11		0	5	DA Food products, beverages and tobacco products
					DB Textiles, wearing apparels and furs
3		0	0	18	DC Leather and leather products
0		2			DD Wood and wood products
0	0	1			21 Pulp, paper and paper products
6					22 Printed matter and recorded media
245	20	71	0	1	DF Coke, refined petroleum products and nuclear fuel
30	9	38	6	17	DG Chemicals, chemical products, man-made fibres
1	5	0		6	DH Rubber and plastic products
16 842	182	117	77	205	DI Other non-metallic mineral products
493	12 359	79	89	6	DJ Basic metals and fabricated metal products
46	614	16 839	16	2	DK Machinery and equipment n.e.c.
130	471	29	4 130	2	DL Electrical and optical equipment
22	8	1	1	1 817	DM Transport equipment
27	0				DN Furniture; other manufactured goods n.e.c.
12	4			3	E Electrical energy, gas, steam and hot water
133	196	847	16	51	F Construction work
					G Trade, mainten. and repair serv. of motor vehicles and househ. goods
19	44	18	1	6	H Hotel and restaurant services
					IA Transport and storage services
					IB Post and telecommunication services
					J Financial intermediation and insurance services
51	35	74	8	29	KA Real estate services
227	503	5 438	15	54	KB Business services
					L Administration services; compulsory social security services
					M Education services
					N Health and social work services
					O Other community, social and personal services
					P Private households with employed persons
<b>18 289</b>	<b>14 463</b>	<b>23 554</b>	<b>4 359</b>	<b>2 222</b>	<b>Total</b>
					Cif/ fob adjustments on imports
					Direct purchases abroad by residents
<b>18 289</b>	<b>14 463</b>	<b>23 554</b>	<b>4 359</b>	<b>2 222</b>	<b>Total</b>
					Total of which:
18 281	14 452	23 503	4 358	2 221	- Market output
8	11	51	1	1	- Non-market output for own final use
					- Other non-market output

\*Sums of more detailed industry level figures in other tables of this publication may differ from those of this table due to rounding.

# 1.4. Tarjontataulukko perushintaan ml. muunnos ostajanhintaiseksi

Vuosi 2006 1 000 000 euroa, käypiin hintoihin

Toimialat (TOL2002)		Toimialojen tuotos				
		Sähkö-, kaasu- ja vesihuolto	Rakenta- minen	Kauppa; moottoriajon. ja kotital. esin. korjaus	Majoitus- ja ravitsemis- toiminta	Kuljetus ja varastointi
Tuotteet (KTTL)		E	F	G	H	IA
No		21	22	23	24	25
1	01 Maa- ja riistataloustuotteet sekä niihin liittyvät palvelut					
2	02 Metsätaloustuotteet sekä niihin liittyvät palvelut					
3	B Kala- ja muut kalastustuotteet sekä niihin liittyvät palvelut					
4	CA Energiamineraalit					
5	CB Metallimalmit, mineraalien kaivun ja louhinnan muut tuotteet					
6	DA Elintarvikkeet, juomat ja tupakkatuotteet					
7	DB Tekstiilit, vaatteet ja turkkiset					
8	DC Nahka ja nahkatuotteet					
9	DD Puutavara ja puutuotteet					
10	21 Massa, paperi ja paperituotteet					
11	22 Painotuotteet sekä ääni-, kuva- ja atk- tallenteet					
12	DF Koksi, öljytuotteet ja ydinpoltoaine					
13	DG Kemikaalit, kemialliset tuotteet ja tekokuidut					
14	DH Kumi- ja muovituotteet					
15	DI Muut ei-metalliset mineraalituotteet					
16	DJ Perusmetallit ja metallituotteet	143				
17	DK Muualla luokittelemattomat koneet ja laitteet					
18	DL Sähkötekniset tuotteet ja optiset laitteet					
19	DM Kulkuneuvot					
20	DN Huonekalut; muualla luokittelemattomat teollisuustuotteet					
21	E Sähkö, kaasu ja vesi	5 613				
22	F Rakennustyöt	6	25 888			
23	G Kaupan palvelut; moottoriajoneuv. ja kotit.esineiden korjaus	427		28 783		289
24	H Majoitus- ja ravitsemispalvelut				5 473	393
25	IA Kuljetus- ja varastointipalvelut					20 076
26	IB Posti- ja teleliikennepalvelut					
27	J Rahoitus- ja vakuutuspalvelut					
28	KA Kiinteistöalan palvelut	73	3	565	56	23
29	KB Liike-elämän palvelut	290	20	326	0	297
30	L Julkisen hallinnon palvelut, pakollinen sosiaalivakuutus					
31	M Koulutuspalvelut					
32	N Terveydenhuolto- ja sosiaalipalvelut					
33	O Muut yhteiskunnalliset ja henkilökohtaiset palvelut				107	
34	P Kotitalouspalvelut					
35	<b>Yhteensä</b>	<b>6 551</b>	<b>25 911</b>	<b>29 674</b>	<b>5 636</b>	<b>21 077</b>
36	Cif/fob-korjaus, vakuutus- ja rahtitulo					
37	Suomalaisten kotitalouksien ostot ulkomailla					
38	<b>Yhteensä</b>	<b>6 551</b>	<b>25 911</b>	<b>29 674</b>	<b>5 636</b>	<b>21 077</b>
39	josta					
40	- markkinatuotos	6 546	24 069	29 616	5 636	19 091
41	- tuotos omaan loppukäyttöön	5	1 510	58	0	13
42	- muu markkinaton tuotos		332			1 973

\*Julkaisun muissa taulukoissa esitettyjen tarkempien toimialatietojen summat saattavat erota tässä esitetyistä pyöristysten vuoksi.

# 1.4. Supply table at basic prices, incl. a transformation into purchasers' prices

Year 2006 EUR 1 000 000, at current prices

Output of industries						Industries (NACE)
Posti- ja teleliikenne	Rahoitus- ja vakuutus-toiminta	Kiinteistöalan palvelut	Liike-elämää palveleva toiminta	Hallinto, pakollinen sosiaali-vakuutus	Koulutus	
Post and telecom-munications	Financial intermediation and insurance	Real estate activities	Business activities	Administration, compulsory social security	Education	Products (CPA)
IB 26	J 27	KA 28	KB 29	L 30	M 31	
						01 Products of agriculture, hunting and related services
						02 Products of forestry, logging and related services
						B Fish and other fishing products; services incidental of fishing
						CA Coal, peat, crude petroleum and natural gas
						CB Metal ores, other mining and quarrying products
						DA Food products, beverages and tobacco products
						DB Textiles, wearing apparels and furs
						DC Leather and leather products
						DD Wood and wood products
						21 Pulp, paper and paper products
						22 Printed matter and recorded media
						DF Coke, refined petroleum products and nuclear fuel
						DG Chemicals, chemical products, man-made fibres
						DH Rubber and plastic products
						DI Other non-metallic mineral products
						DJ Basic metals and fabricated metal products
						DK Machinery and equipment n.e.c.
						DL Electrical and optical equipment
						DM Transport equipment
						DN Furniture; other manufactured goods n.e.c.
						E Electrical energy, gas, steam and hot water
				101		F Construction work
			140			G Trade, mainten. and repair serv. of motor vehicles
			140	20		H Hotel and restaurant services
212						IA Transport and storage services
7 657						IB Post and telecommunication services
	7 054					J Financial intermediation and insurance services
	185	24 082	185	713	40	KA Real estate services
15	119	3	21 049	577	17	KB Business services
			5	11 869		L Administration services; compulsory social security services
			33		9 665	M Education services
				14		N Health and social work services
						O Other community, social and personal services
						P Private households with employed persons
<b>7 884</b>	<b>7 358</b>	<b>24 085</b>	<b>21 552</b>	<b>13 293</b>	<b>9 722</b>	<b>Total</b>
						Cif/ fob adjustments on imports
						Direct purchases abroad by residents
<b>7 884</b>	<b>7 358</b>	<b>24 085</b>	<b>21 552</b>	<b>13 293</b>	<b>9 722</b>	<b>Total</b>
						Total of which:
7 869	7 239	11 192	20 218	2 876	1 170	- Market output
15	119	12 766	217	185	17	- Non-market output for own final use
		127	1 117	10 232	8 535	- Other non-market output

\*Sums of more detailed industry level figures in other tables of this publication may differ from those of this table due to rounding.

# 1.4. Tarjontataulukko perushintaan ml. muunnos ostajanhintaiseksi

Vuosi 2006 1 000 000 euroa, käypiin hintoihin

Toimialat (TOL2002)		Toimialojen tuotos / Output of industries			Tuonti	
		Terveys- huolto- ja sosiaali- palvelut	Muut yhteiskunn. ja henk.koht. palvelut	Kotitalous- palvelut	Yhteensä	Tuonti EU:n alueelta
Tuotteet (KTTL)		N	O	P		
No		32	33	34	35	36
1	01 Maa- ja riistataloustuotteet sekä niihin liittyvät palvelut		11		3 807	548
2	02 Metsätaloustuotteet sekä niihin liittyvät palvelut				3 292	105
3	B Kala- ja muut kalastustuotteet sekä niihin liittyvät palvelut				169	25
4	CA Energiamineraalit				339	1 016
5	CB Metallimalmit, mineraalien kaivun ja louhinnan muut tuotteet				1 135	882
6	DA Elintarvikkeet, juomat ja tupakkatuotteet				8 514	1 832
7	DB Tekstiilit, vaatteet ja turkkiset				1 058	1 057
8	DC Nahka ja nahkatuotteet				203	193
9	DD Puutavara ja puutuotteet				6 348	315
10	21 Massa, paperi ja paperituotteet				13 611	540
11	22 Painotuotteet sekä ääni-, kuva- ja atk- tallenteet				3 170	186
12	DF Koksi, öljytuotteet ja ydinpoltoaine				6 993	808
13	DG Kemikaalit, kemialliset tuotteet ja tekokuidut				7 021	4 654
14	DH Kumi- ja muovituotteet				2 746	916
15	DI Muut ei-metalliset mineraalituotteet				2 613	451
16	DJ Perusmetallit ja metallituotteet				17 701	3 701
17	DK Muualla luokittelemattomat koneet ja laitteet				13 130	3 746
18	DL Sähkötekniset tuotteet ja optiset laitteet				17 657	4 779
19	DM Kulkuneuvot				4 788	4 496
20	DN Huonekalut; muualla luokittelemattomat teollisuustuotteet				1 879	575
21	E Sähkö, kaasu ja vesi				6 062	129
22	F Rakennustyöt				26 026	
23	G Kaupan palvelut; moottoriajoneuv. ja kotit.esineiden korjaus				31 593	218
24	H Majoitus- ja ravitsemispalvelut	11	68		6 148	446
25	IA Kuljetus- ja varastointipalvelut				20 487	1 986
26	IB Posti- ja teleliikennepalvelut				7 657	299
27	J Rahoitus- ja vakuutuspalvelut				7 054	267
28	KA Kiinteistöalan palvelut	103	236		26 705	
29	KB Liike-elämän palvelut; vuokraus- ja tutkimuspalvelut	4	291		32 024	3 871
30	L Julkisen hallinnon palvelut, pakollinen sosiaalivakuutus				11 874	8
31	M Koulutuspalvelut		184		9 882	6
32	N Terveystuotteet ja sosiaalipalvelut	18 132	145		18 291	3
33	O Muut yhteiskunnalliset ja henkilökohtaiset palvelut		9 020		9 186	130
34	P Kotitalouspalvelut			124	124	
35	<b>Yhteensä</b>	<b>18 250</b>	<b>9 955</b>	<b>124</b>	<b>329 287</b>	<b>38 187</b>
36	Cif/fob-korjaus, vakuutus- ja rahtitulo					-354
37	Suomalaisten kotitalouksien ostot ulkomailla					817
38	<b>Yhteensä</b>	<b>18 250</b>	<b>9 955</b>	<b>124</b>	<b>329 287</b>	<b>38 650</b>
39	josta					0
40	- markkinatuotos	4 708	6 316		274 101	-354
41	- tuotos omaan loppukäyttöön	4	20	124	15 713	
42	- muu markkinaton tuotos	13 538	3 619		39 473	

\*Julkaisun muissa taulukoissa esitettyjen tarkempien toimialatietojen summat saattavat erota tässä esitetyistä pyöristysten vuoksi.

# 1.4. Supply table at basic prices, incl. a transformation into purchasers' prices

Year 2006 EUR 1 000 000, at current prices

Imports		Hinnanmuodostus				Industries (NACE)
Tuonti EU:n ulkopuolelta	Tuonti	Tarjonta yhteensä perushintaan	Kaupan ja kuljetuksen lisät	Tuoteverot miinus tuotekipalkkiot	Tarjonta yhteensä ostajan-hintaan	
Extra EU imports	Imports	Total supply at basic prices	Trade and transport margins	Taxes less subsidies on products	Total supply at purchasers' prices	Products (CPA)
37	38	39	40	41	42	
351	899	4 705	920	-124	5 501	01 Products of agriculture, hunting and related services
499	603	3 895	850	34	4 780	02 Products of forestry, logging and related services
60	85	254	61	11	326	B Fish and other fishing products; services incidental of fishing
4 815	5 832	6 170	49	110	6 329	CA Coal, peat, crude petroleum and natural gas
1 410	2 291	3 426	147	4	3 577	CB Metal ores, other mining and quarrying products
426	2 258	10 772	5 519	3 720	20 011	DA Food products, beverages and tobacco products
857	1 914	2 971	2 033	745	5 749	DB Textiles, wearing apparels and furs
188	381	584	422	149	1 156	DC Leather and leather products
194	509	6 857	1 176	60	8 093	DD Wood and wood products
186	725	14 336	1 671	142	16 148	21 Pulp, paper and paper products
41	227	3 398	810	166	4 373	22 Printed matter and recorded media
1 495	2 303	9 297	1 793	3 128	14 218	DF Coke, refined petroleum products and nuclear fuel
1 539	6 194	13 215	2 521	604	16 340	DG Chemicals, chemical products, man-made fibres
247	1 163	3 909	915	121	4 945	DH Rubber and plastic products
96	547	3 160	960	95	4 215	DI Other non-metallic mineral products
2 327	6 027	23 729	1 011	107	24 847	DJ Basic metals and fabricated metal products
1 047	4 793	17 923	1 687	316	19 927	DK Machinery and equipment n.e.c.
6 566	11 345	29 002	3 055	645	32 702	DL Electrical and optical equipment
1 475	5 971	10 759	1 284	2 146	14 190	DM Transport equipment
321	896	2 775	1 458	469	4 702	DN Furniture; other manufactured goods n.e.c.
360	489	6 551	677	1 008	8 236	E Electrical energy, gas, steam and hot water
		26 026		2 308	28 334	F Construction work
175	393	31 986	-27 791	226	4 421	G Trade, mainten. and repair serv. of motor vehicles
446	891	7 039		1 221	8 260	H Hotel and restaurant services
-134	1 853	22 339	-1 283	200	21 256	IA Transport and storage services
131	430	8 087		575	8 662	IB Post and telecommunication services
164	431	7 485		959	8 445	J Financial intermediation and insurance services
		26 705		635	27 340	KA Real estate services
3 078	6 949	38 973	56	722	39 751	KB Business services; renting and research services
10	18	11 892			11 892	L Administration services; compulsory social security services
1	7	9 889		132	10 020	M Education services
1	4	18 295		19	18 314	N Health and social work services
39	169	9 354		1 335	10 689	O Other community, social and personal services
		124			124	P Private households with employed persons
<b>28 411</b>	<b>66 599</b>	<b>395 886</b>	<b>0</b>	<b>21 986</b>	<b>417 872</b>	<b>Total</b>
-290	-644	-644			-644	Cif/ fob adjustments on imports
817	1 633	1 633			1 633	Direct purchases abroad by residents
<b>28 938</b>	<b>67 588</b>	<b>396 875</b>	<b>0</b>	<b>21 986</b>	<b>418 861</b>	<b>Total</b>
0	0	0			0	Total of which:
-290	-644	273 458	-14 537	14 216	273 137	- Market output
		15 713			15 713	- Non-market output for own final use
		39 473			39 473	- Other non-market output

\*Sums of more detailed industry level figures in other tables of this publication may differ from those of this table due to rounding.

# 1.5. Käyttötaulukko ostajanhintaan

Vuosi 2006 1 000 000 euroa, käypiin hintoihin

Toimialat (TOL2002)		Toimialojen käyttö					
		Maatalous, riistatalous ja niihin liittyvät palvelut	Metsätalous ja siihen liittyvät palvelut	Kalatalous	Energia- mineraalien kaivu	Malmien ja mineraalien kaivu pl. energiaminer.	Elintarvikkeiden, juomien ja tupakan valmistus
Tuotteet (KTTL)		01	02	B	CA	CB	DA
No		1	2	3	4	5	6
1	01 Maa- ja riistataloustuotteet sekä niihin liittyvät palvelut	891					1 994
2	02 Metsätaloustuotteet sekä niihin liittyvät palvelut	7	679		1		0
3	B Kala- ja muut kalastustuotteet sekä niihin liittyvät palvelut	0	0	38	0	0	39
4	CA Energiamineraalit		2		86	0	9
5	CB Metallimalmit, mineraalien kaivun ja louhinnan muut tuotteet	16			2	249	6
6	DA Elintarvikkeet, juomat ja tupakkatuotteet	562	10	0	0	1	2 266
7	DB Tekstiilit, vaatteet ja turkikset	2	1	0	0	0	2
8	DC Nahka ja nahkatuotteet				0	0	0
9	DD Puutavara ja puutuotteet	1	0	0	18	1	14
10	21 Massa, paperi ja paperituotteet	14	10	0	1	2	189
11	22 Painotuotteet sekä ääni-, kuva- ja atk- tallenteet	1	0	0	0	0	2
12	DF Koksi, öljytuotteet ja ydinpoltoaine	265	152	10	7	36	31
13	DG Kemikaalit, kemialliset tuotteet ja tekokuidut	313	74	0	1	51	203
14	DH Kumi- ja muovituotteet	1	1	0	5	1	174
15	DI Muut ei-metalliset mineraalituotteet	7			0	46	52
16	DJ Perusmetallit ja metallituotteet	40	0	0	2	7	68
17	DK Muualla luokittelemattomat koneet ja laitteet	78	0		28	61	126
18	DL Sähkötekniset tuotteet ja optiset laitteet				2	3	8
19	DM Kulkuneuvot		15	2			
20	DN Huonekalut; muualla luokittelemattomat teollisuustuotteet	0	0	0	0	0	10
21	E Sähkö, kaasua ja vesi	83	29	6	2	33	149
22	F Rakennustyöt	88					30
23	G Kaupan palvelut; moottoriajoneuv. ja kotit.esineiden korjaus	54	27	0	2	3	73
24	H Majoitus- ja ravitsemispalvelut	7	7	0	1	1	13
25	IA Kuljetus- ja varastointipalvelut	15	25	1	60	76	402
26	IB Posti- ja teleliikennepalvelut	15	10	1	5	13	77
27	J Rahoitus- ja vakuutuspalvelut	91	37	2	6	14	64
28	KA Kiinteistöalan palvelut	7	20	1	8	10	146
29	KB Liike-elämän palvelut	332	47	2	21	55	600
30	L Julkisen hallinnon palvelut, pakollinen sosiaalivakuutus	11	16	0	3	9	46
31	M Koulutuspalvelut	2	1	0			
32	N Terveystieteiden ja sosiaalipalvelut	22					
33	O Muut yhteiskunnalliset ja henkilökohtaiset palvelut	3	6	3	1	2	11
34	P Kotitalouspalvelut						
35	<b>Tuotteiden käyttö yhteensä ostajanhintaan</b>	<b>2 927</b>	<b>1 170</b>	<b>67</b>	<b>261</b>	<b>674</b>	<b>6 802</b>
36	Cif/fob-korjaus, vakuutus- ja rahtitulo						
37	Suomalaisten kotitalouksien ostot ulkomailla						
38	Ulkomaisten kotitalouksien ostot Suomessa						
39	<b>Välituotekäyttö/loppukäyttö yhteensä ostajanhintaan</b>	<b>2 927</b>	<b>1 170</b>	<b>67</b>	<b>261</b>	<b>674</b>	<b>6 802</b>
40	Palkansaajakorvaukset	510	401	14	52	149	1 461
41	Muut tuotantoverot, netto	-1 774	-15	-9	0	1	-12
42	Kiinteän pääoman kuluminen	1 041	389	5	33	98	412
43	Toimintaylijäämä, netto	1 419	1 412	86	54	121	415
44	<b>Arvonlisäys brutto, perushintaan</b>	<b>1 196</b>	<b>2 187</b>	<b>96</b>	<b>139</b>	<b>369</b>	<b>2 276</b>
45	<b>Tuotos perushintaan (39 + 44)</b>	<b>4 123</b>	<b>3 357</b>	<b>163</b>	<b>400</b>	<b>1 043</b>	<b>9 078</b>

\*Julkaisun muissa taulukoissa esitettyjen tarkempien toimialatietojen summat saattavat erota tässä esitetyistä pyöristysten vuoksi.

# 1.5. Use table at purchasers' prices

Year 2006 EUR 1 000 000, at current prices

Input of industries						Industries (NACE)
Tekstiilien ja vaatteiden valmistus	Nahan ja nahkatuotteiden valmistus	Puutavaran ja puutuotteiden valmistus	Massan, Kustantaminen paperin ja paperituott. valmistus	ja painaminen	Koksin, öljytuotteiden ja ydinpolttolaitteiden valmistus	
Manuf. of textiles and textile products	Manuf. of leather and leather products	Manuf. of wood and wood products	Manuf. of pulp, paper and paper products	Publishing and printing	Man. of refined petroleum prods, coke and nuclear fuel	Products (CPA)
DB 7	DC 8	DD 9	21 10	22 11	DF 12	
1						01 Products of agriculture, hunting and related services
0	0	2 093	1 087	0		02 Products of forestry, logging and related services
0	0	0	1	0	0	B Fish and other fishing products; services incidental of fishing
2		3	155	0	4 731	CA Coal, peat, crude petroleum and natural gas
0			227			CB Metal ores, other mining and quarrying products
2	2	4	111	3	32	DA Food products, beverages and tobacco products
319	8	10	53	3	0	DB Textiles, wearing apparels and furs
2	47	0	0	0	0	DC Leather and leather products
0	0	1 206	413	0	2	DD Wood and wood products
10	3	25	2 704	667	3	21 Pulp, paper and paper products
2	0	2	3	698	0	22 Printed matter and recorded media
5	3	14	120	6	1 127	DF Coke, refined petroleum products and nuclear fuel
120	26	188	1 410	101	196	DG Chemicals, chemical products, man-made fibres
2	1	40	48	27	19	DH Rubber and plastic products
5	0	76	18	0	0	DI Other non-metallic mineral products
7	0	119	71	10	12	DJ Basic metals and fabricated metal products
6	2	53	476	55	16	DK Machinery and equipment n.e.c.
0	0	9	18	31	3	DL Electrical and optical equipment
0						DM Transport equipment
7	1	9	1	6	0	DN Furniture; other manufactured goods n.e.c.
18	2	161	1 008	30	121	E Electrical energy, gas, steam and hot water
		12	33	5		F Construction work
9	1	18	42	38	3	G Trade, maintenance and repair services of motor vehicles
3	1	9	20	23	1	H Hotel and restaurant services
25	3	391	1 794	96	7	IA Transport and storage services
10	3	50	73	44	12	IB Post and telecommunication services
12	3	56	86	62	15	J Financial intermediation and insurance services
20	2	27	55	80	10	KA Real estate services
64	13	273	595	568	106	KB Business services
8	2	32	54	44	4	L Administration services; compulsory social security services
				10		M Education services
						N Health and social work services
2	1	9	14	56	2	O Other community, social and personal services
						P Private households with employed persons
<b>661</b>	<b>122</b>	<b>4 889</b>	<b>10 691</b>	<b>2 666</b>	<b>6 424</b>	<b>Total use of products at purchasers' prices</b>
						Cif/ fob adjustments on imports
						Direct purchases abroad by residents
						Purchases on the domestic territory by non-residents
<b>661</b>	<b>122</b>	<b>4 889</b>	<b>10 691</b>	<b>2 666</b>	<b>6 424</b>	<b>Total intermediate consumption/final use at purch. prices</b>
302	56	998	1 812	1 224	135	Compensation of employees
-3	-1	-11	-5	-4	-1	Other taxes on production, net
57	9	235	976	211	122	Consumption of fixed capital
104	21	308	1 134	454	488	Operating surplus, net
<b>460</b>	<b>85</b>	<b>1 530</b>	<b>3 917</b>	<b>1 885</b>	<b>744</b>	<b>Value added at basic prices</b>
<b>1 121</b>	<b>207</b>	<b>6 419</b>	<b>14 608</b>	<b>4 551</b>	<b>7 168</b>	<b>Output at basic prices (39 + 44)</b>

\*Sums of more detailed industry level figures in other tables of this publication may differ from those of this table due to rounding.

# 1.5. Käyttötaulukko ostajanhintaan

Vuosi 2006 1 000 000 euroa, käypiin hintoihin

Toimialat (TOL2002)		Toimialojen käyttö					
		Kemikaalien ja kemiallisten tuotteiden valmistus	Kumi- ja muovituot- teiden valmistus	Ei-metallisten mineraalituot- valmistus	Metallien jalostus ja metallituot- teiden valmistus	Koneiden ja laitteiden valmistus	Sähkötekn. tuotteiden ja optisten laitt. valmistus
Tuotteet (KTTL)		Manuf. of chemicals and chemical products	Manuf. of rubber and plastic products	Manuf. of other non-metallic mineral products	Manuf. of basic metals and fabric. metal products	Manuf. of machinery and equipment n.e.c.	Manuf. of electrical and optical equipment
No		DG 13	DH 14	DI 15	DJ 16	DK 17	DL 18
1	01 Maa- ja riistataloustuotteet sekä niihin liittyvät palvelut	5	91				
2	02 Metsätaloustuotteet sekä niihin liittyvät palvelut	0	0	3	0	1	0
3	B Kala- ja muut kalastustuotteet sekä niihin liittyvät palvelut	0	0	0	1	1	1
4	CA Energiamineraalit	60	1	28	149	2	0
5	CB Metallimalmit, mineraalien kaivun ja louhinnan muut tuotteet	171	3	195	2 295	1	2
6	DA Elintarvikkeet, juomat ja tupakkatuotteet	50	5	2	4	8	8
7	DB Tekstiilit, vaatteet ja turkkiset	13	27	31	13	19	4
8	DC Nahka ja nahkatuotteet	0	0	0	1	0	13
9	DD Puutavara ja puutuotteet	13	11	15	34	13	18
10	21 Massa, paperi ja paperituotteet	89	61	29	24	39	65
11	22 Painotuotteet sekä ääni-, kuva- ja atk- tallenteet	2	2	1	3	6	6
12	DF Koksi, öljytuotteet ja ydinpoltoaine	615	10	59	197	15	8
13	DG Kemikaalit, kemialliset tuotteet ja tekokuidut	2 512	881	141	343	75	256
14	DH Kumi- ja muovituotteet	61	244	48	39	228	139
15	DI Muut ei-metalliset mineraalituotteet	53	14	427	95	39	16
16	DJ Perusmetallit ja metallituotteet	53	83	190	7 745	2 621	771
17	DK Muualla luokittelemattomat koneet ja laitteet	85	28	94	265	3 884	224
18	DL Sähkötekniset tuotteet ja optiset laitteet	18	27	8	69	838	8 028
19	DM Kulkuneuvot		8	1	5	458	
20	DN Huonekalut; muualla luokittelemattomat teollisuustuotteet	1	9	10	310	15	3
21	E Sähkö, kaasut ja vesi	214	55	69	332	57	57
22	F Rakennustyöt	12	4	5	17	8	20
23	G Kaupan palvelut; moottoriajoneuv. ja kotit.esineiden korjaus	34	12	17	33	44	77
24	H Majoitus- ja ravitsemispalvelut	23	6	6	17	34	41
25	IA Kuljetus- ja varastointipalvelut	282	62	140	420	265	307
26	IB Posti- ja teleliikennepalvelut	59	28	29	91	152	167
27	J Rahoitus- ja vakuutuspalvelut	67	33	34	110	174	182
28	KA Kiinteistöalan palvelut	45	24	25	122	97	140
29	KB Liike-elämän palvelut	495	127	170	589	974	4 390
30	L Julkisen hallinnon palvelut, pakollinen sosiaalivakuutus	33	20	22	67	85	124
31	M Koulutuspalvelut				4		18
32	N Terveystieteiden ja sosiaalipalvelut						
33	O Muut yhteiskunnalliset ja henkilökohtaiset palvelut	11	5	5	18	30	31
34	P Kotitalouspalvelut						
35	<b>Tuotteiden käyttö yhteensä ostajanhintaan</b>	<b>5 077</b>	<b>1 882</b>	<b>1 805</b>	<b>13 408</b>	<b>10 184</b>	<b>15 119</b>
36	Cif/fob-korjaus, vakuutus- ja rahtitulo						
37	Suomalaisten kotitalouksien ostot ulkomailla						
38	Ulkomaisten kotitalouksien ostot Suomessa						
39	<b>Välituotekäyttö/loppukäyttö yhteensä ostajanhintaan</b>	<b>5 077</b>	<b>1 882</b>	<b>1 805</b>	<b>13 408</b>	<b>10 184</b>	<b>15 119</b>
40	Palkansaajakorvaukset	905	643	679	2 572	2 889	3 417
41	Muut tuotantoverot, netto	-16	-4	-1	-30	-38	-49
42	Kiinteän pääoman kuluminen	293	129	148	529	285	599
43	Toimintaylijäämä, netto	876	317	357	1 810	1 143	4 468
44	<b>Arvonlisäys brutto, perushintaan</b>	<b>2 058</b>	<b>1 085</b>	<b>1 183</b>	<b>4 881</b>	<b>4 279</b>	<b>8 435</b>
45	<b>Tuotos perushintaan (39 + 44)</b>	<b>7 135</b>	<b>2 967</b>	<b>2 988</b>	<b>18 289</b>	<b>14 463</b>	<b>23 554</b>

\*Julkaisun muissa taulukoissa esitettyjen tarkempien toimialatietojen summat saattavat erota tässä esitetystä pyöristysten vuoksi.

# 1.5. Use table at purchasers' prices

Year 2006 EUR 1 000 000, at current prices

Input of industries						Industries (NACE)
Kulkuneuvojen valmistus	Muu valmistus ja kierrätys	Sähkö-, kaasu- ja vesihuolto	Rakentaminen	Kauppa; moottoriajon. ja kotital. esin. korjaus	Majoitus- ja ravitsemistoiminta	
Manuf. of transport equipment	Manufacturing n.e.c. and recycling	Electricity, gas and water supply	Construction	Trade; repair of motor veh. and househ. goods	Hotels and restaurants	Products (CPA)
DM 19	DN 20	E 21	F 22	G 23	H 24	
	0				148	01 Products of agriculture, hunting and related services
1	3	69	5	4		02 Products of forestry, logging and related services
0	0	0	1	3	69	B Fish and other fishing products; services incidental of fishing
0	1	1 026				CA Coal, peat, crude petroleum and natural gas
0	1	6	349			CB Metal ores, other mining and quarrying products
1	5	47	51	130	1 634	DA Food products, beverages and tobacco products
7	40	7	61	162	19	DB Textiles, wearing apparels and furs
0	4			79	0	DC Leather and leather products
12	212	174	3 058	23	1	DD Wood and wood products
3	11	54	100	477	9	21 Pulp, paper and paper products
1	1	2	3	456	20	22 Printed matter and recorded media
8	9	361	564	329		DF Coke, refined petroleum products and nuclear fuel
45	59	29	305	53	2	DG Chemicals, chemical products, man-made fibres
79	87	4	1 039	452	0	DH Rubber and plastic products
43	24	3	2 092	67	0	DI Other non-metallic mineral products
696	413	147	1 970	72	6	DJ Basic metals and fabricated metal products
363	22	97	1 076	16	86	DK Machinery and equipment n.e.c.
309	13	19	584	582	0	DL Electrical and optical equipment
1 127	5	0	3	116		DM Transport equipment
159	232	1	202	162	30	DN Furniture; other manufactured goods n.e.c.
24	22	374	135	387	93	E Electrical energy, gas, steam and hot water
	3	241	1 767	106	68	F Construction work
6	12	1	95	783	17	G Trade, maintenance and repair services of motor vehicles
5	4	2	36	433	42	H Hotel and restaurant services
37	58	21	274	2 883	39	IA Transport and storage services
24	25	20	87	1 046	114	IB Post and telecommunication services
26	27	73	132	517	21	J Financial intermediation and insurance services
52	45	89	715	1 967	123	KA Real estate services
229	131	297	1 356	3 377	458	KB Business services
17	17	33	80	346	8	L Administration services; compulsory social security services
			5	137	12	M Education services
				10		N Health and social work services
5	5		22	352	225	O Other community, social and personal services
						P Private households with employed persons
<b>3 281</b>	<b>1 492</b>	<b>3 199</b>	<b>16 165</b>	<b>15 528</b>	<b>3 244</b>	<b>Total use of products at purchasers' prices</b>
						Cif/ fob adjustments on imports
						Direct purchases abroad by residents
						Purchases on the domestic territory by non-residents
<b>3 281</b>	<b>1 492</b>	<b>3 199</b>	<b>16 165</b>	<b>15 528</b>	<b>3 244</b>	<b>Total intermediate consumption/final use at purch. prices</b>
853	491	787	5 659	8 647	1 636	Compensation of employees
-11	-8	3	5	77	-7	Other taxes on production, net
131	72	1 014	530	1 369	168	Consumption of fixed capital
105	175	1 548	3 552	4 053	595	Operating surplus, net
<b>1 078</b>	<b>730</b>	<b>3 352</b>	<b>9 746</b>	<b>14 146</b>	<b>2 392</b>	<b>Value added at basic prices</b>
<b>4 359</b>	<b>2 222</b>	<b>6 551</b>	<b>25 911</b>	<b>29 674</b>	<b>5 636</b>	<b>Output at basic prices (39 + 44)</b>

\*Sums of more detailed industry level figures in other tables of this publication may differ from those of this table due to rounding.

# 1.5. Käyttötaulukko ostajanhintaan

Vuosi 2006 1 000 000 euroa, käypiin hintoihin

Toimialat (TOL2002)		Toimialojen käyttö					
		Kuljetus ja varastointi	Posti- ja teleliikenne	Rahoitus- ja vakuutus-toiminta	Kiinteistöalan palvelut	Liike-elämää palveleva toiminta	Hallinto, pakollinen sosiaali-vakuutus
Tuotteet (KTTL)		Transport and storage	Post and telecom- munications	Financial intermediation and insurance	Real estate activities	Business Administration, activities	compulsory social security
No		IA 25	IB 26	J 27	KA 28	KB 29	L 30
1	01 Maa- ja riistataloustuotteet sekä niihin liittyvät palvelut				0	2	50
2	02 Metsätaloustuotteet sekä niihin liittyvät palvelut				16		
3	B Kala- ja muut kalastustuotteet sekä niihin liittyvät palvelut	5	1	1	1	5	4
4	CA Energiamineraalit						
5	CB Metallimalmit, mineraalien kaivun ja louhinnan muut tuotteet	0					
6	DA Elintarvikkeet, juomat ja tupakkatuotteet	301	51	66	42	236	353
7	DB Tekstiilit, vaatteet ja turkikset	79	7	13	7	87	50
8	DC Nahka ja nahkatuotteet	3	0	10	7	50	6
9	DD Puutavara ja puutuotteet	9	2	3	8	15	2
10	21 Massa, paperi ja paperituotteet	174	56	48	42	302	156
11	22 Painotuotteet sekä ääni-, kuva- ja atk- tallenteet	115	196	25	21	335	166
12	DF Koksi, öljytuotteet ja ydinpoltoaine	2 773	106	49	498	79	159
13	DG Kemikaalit, kemialliset tuotteet ja tekokuidut	22	2	6	5	109	46
14	DH Kumi- ja muovituotteet	136	3	7	3	98	54
15	DI Muut ei-metalliset mineraalituotteet	0	0	4	4	22	
16	DJ Perusmetallit ja metallituotteet	36	47	12	6	38	47
17	DK Muualla luokittelemattomat koneet ja laitteet	26			0	12	307
18	DL Sähkötekniset tuotteet ja optiset laitteet	84	187	186	99	850	234
19	DM Kulkuneuvot	408	0		0	14	122
20	DN Huonekalut; muualla luokittelemattomat teollisuustuotteet	16	1	44	15	182	98
21	E Sähkö, kaasua ja vesi	297	53	137	1 510	93	198
22	F Rakennustyöt	610	496	48	2 770	14	225
23	G Kaupan palvelut; moottoriajoneuv. ja kotit.esineiden korjaus	459	60	12	47	143	51
24	H Majoitus- ja ravitsemispalvelut	249	55	128	36	198	204
25	IA Kuljetus- ja varastointipalvelut	3 996	413	127	36	426	268
26	IB Posti- ja teleliikennepalvelut	261	1 241	270	127	994	370
27	J Rahoitus- ja vakuutuspalvelut	139	108	690	951	211	287
28	KA Kiinteistöalan palvelut	426	207	269	707	744	668
29	KB Liike-elämän palvelut	1 367	1 470	841	868	3 778	1 710
30	L Julkisen hallinnon palvelut, pakollinen sosiaalivakuutus	151	96	62	75	228	22
31	M Koulutuspalvelut	27	23	17	16	152	162
32	N Terveystuoto- ja sosiaalipalvelut	14	14	12	0	45	81
33	O Muut yhteiskunnalliset ja henkilökohtaiset palvelut	156	24	69	218	314	83
34	P Kotitalouspalvelut						
35	<b>Tuotteiden käyttö yhteensä ostajanhintaan</b>	<b>12 340</b>	<b>4 922</b>	<b>3 158</b>	<b>8 138</b>	<b>9 779</b>	<b>6 183</b>
36	Cif/fob-korjaus, vakuutus- ja rahtitulo						
37	Suomalaisten kotitalouksien ostot ulkomailla						
38	Ulkomaisten kotitalouksien ostot Suomessa						
39	<b>Väliotekäyttö/loppukäyttö yhteensä ostajanhintaan</b>	<b>12 340</b>	<b>4 922</b>	<b>3 158</b>	<b>8 138</b>	<b>9 779</b>	<b>6 183</b>
40	Palkansaajakorvaukset	4 233	1 453	2 050	1 129	8 472	6 279
41	Muut tuotantoverot, netto	-16	-7		-46	8	1
42	Kiinteän pääoman kuluminen	2 702	821	410	8 644	985	830
43	Toimintaylijäämä, netto	1 818	695	1 740	6 220	2 308	
44	<b>Arvonlisäys brutto, perushintaan</b>	<b>8 737</b>	<b>2 962</b>	<b>4 200</b>	<b>15 947</b>	<b>11 773</b>	<b>7 110</b>
45	<b>Tuotos perushintaan (39 + 44)</b>	<b>21 077</b>	<b>7 884</b>	<b>7 358</b>	<b>24 085</b>	<b>21 552</b>	<b>13 293</b>

\*Julkaisun muissa taulukoissa esitettyjen tarkempien toimialatietojen summat saattavat erota tässä esitetystä pyöristysten vuoksi.

# 1.5. Use table at purchasers' prices

Year 2006 EUR 1 000 000, at current prices

Input of industries					Industries (NACE)
Koulutus	Terveydenhuolto- ja sosiaalipalvelut	Muut yhteiskunnall. ja henkilökoht. palvelut	Kotitalouspalvelut	Yhteensä (1 - 34)	
Education	Health and social work	Other community, social and personal services	Household service activities	Total (1 - 34)	Products (CPA)
M	N	O	P	35	
31	32	33	34	35	
23	40	6		3 251	01 Products of agriculture, hunting and related services
				3 969	02 Products of forestry, logging and related services
2	4	2		183	B Fish and other fishing products; services incidental of fishing
				6 256	CA Coal, peat, crude petroleum and natural gas
				3 522	CB Metal ores, other mining and quarrying products
137	269	117		6 509	DA Food products, beverages and tobacco products
1	57	27		1 130	DB Textiles, wearing apparels and furs
0	10	11		243	DC Leather and leather products
7	1	5		5 291	DD Wood and wood products
101	137	132		5 741	21 Pulp, paper and paper products
156	112	212		2 550	22 Printed matter and recorded media
49	73	164		7 901	DF Coke, refined petroleum products and nuclear fuel
36	893	84		8 588	DG Chemicals, chemical products, man-made fibres
29	4	55		3 130	DH Rubber and plastic products
0	26	6		3 143	DI Other non-metallic mineral products
25	1	11		15 323	DJ Basic metals and fabricated metal products
31	41	6		7 567	DK Machinery and equipment n.e.c.
51	155	62		12 476	DL Electrical and optical equipment
0	0	0		2 283	DM Transport equipment
84	134	53		1 795	DN Furniture; other manufactured goods n.e.c.
217	238	306		6 510	E Electrical energy, gas, steam and hot water
76	45	85		6 787	F Construction work
35	63	123		2 396	G Trade, maintenance and repair services of motor vehicles
207	497	225		2 534	H Hotel and restaurant services
190	316	350		13 806	IA Transport and storage services
158	354	344		6 274	IB Post and telecommunication services
61	85	146		4 522	J Financial intermediation and insurance services
533	591	411		8 386	KA Real estate services
303	534	720		26 859	KB Business services
6	63	95		1 881	L Administration services; compulsory social security services
131	100	126		944	M Education services
35	816	3		1 054	N Health and social work services
113	170	858		2 826	O Other community, social and personal services
					P Private households with employed persons
<b>2 799</b>	<b>5 827</b>	<b>4 746</b>		<b>185 630</b>	<b>Total use of products at purchasers' prices</b>
					Cif/ fob adjustments on imports
					Direct purchases abroad by residents
					Purchases on the domestic territory by non-residents
<b>2 799</b>	<b>5 827</b>	<b>4 746</b>		<b>185 630</b>	<b>Total intermediate consumption/final use at purch. prices</b>
6 271	10 940	3 397	124	80 640	Compensation of employees
-27	1	42		-1 957	Other taxes on production, net
621	672	1 087		25 627	Consumption of fixed capital
58	810	683		39 347	Operating surplus, net
<b>6 923</b>	<b>12 423</b>	<b>5 209</b>	<b>124</b>	<b>143 657</b>	<b>Value added at basic prices</b>
<b>9 722</b>	<b>18 250</b>	<b>9 955</b>	<b>124</b>	<b>329 287</b>	<b>Output at basic prices (39 + 44)</b>

\*Sums of more detailed industry level figures in other tables of this publication may differ from those of this table due to rounding.

# 1.5. Käyttötaulukko ostajanhintaan

Vuosi 2006 1 000 000 euroa, käypiin hintoihin

<b>Loppukäyttö</b>							
<b>Toimialat (TOL2002)</b>		Kotitalouksien kulutus- menot	Voittoa tavoittelematt. yhteisöjen kulutusmenot	Julkis- yhteisöjen kulutusmenot	Kulutustenot	Kiinteän pääoman brutto- muodostus	Varastojen muutokset
		Consumption expenditure of households	Consumption expenditure of NPISH	Consumption expenditure of general government	Final consumption expenditure	Gross fixed capital formation	Changes in inventories
<b>Tuotteet (KTTL)</b>		36	37	38	39	40	41
No							
1	01 Maa- ja riistataloustuotteet sekä niihin liittyvät palvelut	1 838			1 838	54	-65
2	02 Metsätaloustuotteet sekä niihin liittyvät palvelut	243			243	245	271
3	B Kala- ja muut kalastustuotteet sekä niihin liittyvät palvelut	134			134		0
4	CA Energiamineraalit						64
5	CB Metallimalmit, mineraalien kaivun ja louhinnan muut tuotteet						-61
6	DA Elintarvikkeet, juomat ja tupakkatuotteet	12 411			12 411		43
7	DB Tekstiilit, vaatteet ja turkkiset	3 875		8	3 883	63	33
8	DC Nahka ja nahkatuotteet	793			793		0
9	DD Puutavara ja puutuotteet	49			49		-57
10	21 Massa, paperi ja paperituotteet	415			415		114
11	22 Painotuotteet sekä ääni-, kuva- ja atk- tallenteet	1 534			1 534		-4
12	DF Koksi, öljytuotteet ja ydinpoltoaine	3 245			3 245		49
13	DG Kemikaalit, kemialliset tuotteet ja tekokuidut	2 185		1 094	3 279		64
14	DH Kumi- ja muovituotteet	479			479		43
15	DI Muut ei-metalliset mineraalituotteet	295			295		10
16	DJ Perusmetallit ja metallituotteet	285			285	351	209
17	DK Muualla luokittelemattomat koneet ja laitteet	1 139			1 139	3 144	560
18	DL Sähkötekniset tuotteet ja optiset laitteet	2 757			2 757	2 088	322
19	DM Kulkuneuvot	4 277			4 277	2 303	498
20	DN Huonekalut; muualla luokittelemattomat teollisuustuotteet	2 353			2 353	143	17
21	E Sähkö, kaasua ja vesi	1 596			1 596		
22	F Rakennustyöt	30		303	333	21 215	
23	G Kaupan palvelut; moottoriajoneuv. ja kotit.esineiden korjaus	1 058		0	1 058	25	0
24	H Majoitus- ja ravitsemispalvelut	5 644			5 644		
25	IA Kuljetus- ja varastointipalvelut	2 958	47	1 916	4 921	0	0
26	IB Posti- ja teleliikennepalvelut	2 051			2 051		
27	J Rahoitus- ja vakuutuspalvelut	3 706			3 706		
28	KA Kiinteistöalan palvelut	18 118		127	18 245	709	
29	KB Liike-elämän palvelut	611	55	1 291	1 957	2 528	-5
30	L Julkisen hallinnon palvelut, pakollinen sosiaalivakuutus	168		9 780	9 948		
31	M Koulutuspalvelut	486	754	7 824	9 064		
32	N Terveystieteiden- ja sosiaalipalvelut	3 117	684	13 456	17 256		
33	O Muut yhteiskunnalliset ja henkilökohtaiset palvelut	4 408	2 106	938	7 451	276	66
34	P Kotitalouspalvelut	124			124		
35	<b>Tuotteiden käyttö yhteensä ostajanhintaan</b>	<b>82 380</b>	<b>3 646</b>	<b>36 736</b>	<b>122 762</b>	<b>33 144</b>	<b>2 170</b>
36	Cif/fob-korjaus, vakuutus- ja rahtitulo						
37	Suomalaisten kotitalouksien ostot ulkomailla	1 633			1 633		
38	Ulkomaisten kotitalouksien ostot Suomessa	-1 891			-1 891		
39	<b>Väliuotekäyttö/loppukäyttö yhteensä ostajanhintaan</b>	<b>82 122</b>	<b>3 646</b>	<b>36 736</b>	<b>122 504</b>	<b>33 144</b>	<b>2 170</b>
40	Palkansaajakorvaukset						
41	Muut tuotantoverot, netto						
42	Kiinteän pääoman kuluminen						
43	Toimintaylijäämä, netto						
44	<b>Arvonlisäys brutto, perushintaan</b>						
45	<b>Tuotos perushintaan (39 + 44)</b>						

\*Julkaisun muissa taulukoissa esitettyjen tarkempien toimialatietojen summat saattavat erota tässä esitetyistä pyöristysten vuoksi.

# 1.5. Use table at purchasers' prices

Year 2006 EUR 1 000 000, at current prices

## Final uses

Pääoman brutto- muodostus	Vienti EU- maihin	Vienti EU:n ulkopuo- lelle	Vienti	Loppukäyttö ostajanhintaan	Käyttö yhteensä ostajanhintaan (35 + 46)	Industries (NACE)
Gross capital formation	Exports intra EU	Exports extra EU	Exports	Final uses at purchasers' prices	Total use at purchasers' prices (35 + 46)	
42	43	44	45	46	47	Products (CPA)
-11	143	280	423	2 250	5 501	01 Products of agriculture, hunting and related services
516	38	14	52	811	4 780	02 Products of forestry, logging and related services
0	8	1	9	143	326	B Fish and other fishing products; services incidental of fishing
64	6	2	9	73	6 329	CA Coal, peat, crude petroleum and natural gas
-61	82	34	116	55	3 577	CB Metal ores, other mining and quarrying products
43	593	455	1 049	13 502	20 011	DA Food products, beverages and tobacco products
96	429	212	640	4 620	5 749	DB Textiles, wearing apparels and furs
0	71	48	119	912	1 156	DC Leather and leather products
-57	1 797	1 014	2 811	2 802	8 093	DD Wood and wood products
114	6 309	3 569	9 878	10 408	16 148	21 Pulp, paper and paper products
-4	175	117	292	1 823	4 373	22 Printed matter and recorded media
49	2 122	902	3 024	6 317	14 218	DF Coke, refined petroleum products and nuclear fuel
64	2 464	1 945	4 409	7 751	16 340	DG Chemicals, chemical products, man-made fibres
43	859	434	1 293	1 815	4 945	DH Rubber and plastic products
10	529	239	767	1 072	4 215	DI Other non-metallic mineral products
560	6 587	2 091	8 678	9 523	24 847	DJ Basic metals and fabricated metal products
3 704	3 282	4 234	7 516	12 360	19 927	DK Machinery and equipment n.e.c.
2 410	6 838	8 221	15 059	20 226	32 702	DL Electrical and optical equipment
2 801	2 246	2 583	4 829	11 907	14 190	DM Transport equipment
160	248	147	396	2 908	4 702	DN Furniture; other manufactured goods n.e.c.
	128	2	130	1 726	8 236	E Electrical energy, gas, steam and hot water
21 215				21 547	28 334	F Construction work
25	369	573	942	2 025	4 421	G Trade, maintenance and repair services of motor vehicles
	41	41	81	5 725	8 260	H Hotel and restaurant services
0	958	1 571	2 529	7 450	21 256	IA Transport and storage services
	244	93	337	2 388	8 662	IB Post and telecommunication services
	119	97	216	3 922	8 445	J Financial intermediation and insurance services
709				18 954	27 340	KA Real estate services
2 523	3 963	4 449	8 412	12 892	39 751	KB Business services
	31	31	63	10 011	11 892	L Administration services; compulsory social security services
	11	2	13	9 076	10 020	M Education services
	3	1	4	17 260	18 314	N Health and social work services
342	40	29	70	7 863	10 690	O Other community, social and personal services
				124	124	P Private households with employed persons
<b>35 314</b>	<b>40 733</b>	<b>33 432</b>	<b>74 166</b>	<b>232 242</b>	<b>417 872</b>	<b>Total use of domestic products at purchasers' prices</b>
	-367	-277	-644	-644	-644	Cif/ fob adjustments on imports
				1 633	1 633	Direct purchases abroad by residents
	946	946	1 891	0	0	Purchases on the domestic territory by non-residents
<b>35 314</b>	<b>41 679</b>	<b>33 734</b>	<b>75 413</b>	<b>233 231</b>	<b>418 861</b>	<b>Total intermediate consumption/final use at purch. prices</b>
						Compensation of employees
						Other taxes on production, net
						Consumption of fixed capital
						Operating surplus, net
						<b>Value added at basic prices</b>
						<b>Output at basic prices (39 + 44)</b>

\*Sums of more detailed industry level figures in other tables of this publication may differ from those of this table due to rounding.



**Huomautuksia osion 2 (toimialoittainen tarkastelu) taulukoihin:**

Toimialaluokituksena on käytetty SKT2005-luokitusta, joka on kansantalouden tilinpidon versio TOL2002:sta ja Nace Rev. I:stä.

Toimialoittaisen tarkastelun lisäksi taulukoissa 2.1.11. 2.2.3. ja 2.3.7. tietoja on esitetty sektoreittain.

Kansantalouden tilinpidosta on saatavissa lisätietoja tarkemmalla luokituksella kuin tässä julkaisussa on esitetty. Näiden tietojen saamiseksi voi ottaa yhteyttä Tilastokeskukseen.

Myös työn tuottavuutta koskevat taulukot ovat erikseen saatavissa Tilastokeskuksesta.

**Huomautuksia taulukkoon 2.2.3. kiinteän pääoman bruttomuodostus sektoreittain:**

Kasvatettavia varoja on vain sektoreilla S111 Yritykset ja S14 Kotitaloudet.

**Notes to the tables of part 2 (industry approach):**

The industrial classification is based on the Finnish System of National Accounts (FNA2005), which is a version of SIC-2002 and Nace Rev. 1 used by the national accounts.

Besides the industry approach the tables 2.1.11. 2.2.3. and 2.3.7. include the summary by sector.

Additional data are available from the national accounts unit at a more accurate breakdown than that presented in this publication. For more details, please contact Statistics Finland.

Also the tables concerning labour productivity are separately available from Statistics Finland.

**Notes to table 2.2.3. Gross fixed capital formation by sector:**

There are cultivated assets only in the sectors S111 Non-financial corporations and S14 Households.

# 2.1.1. Toimialojen tuotokset - käypiin hintoihin

	1999	2000	2001	2002	2003	2004
<i>Tuotos perushintaan, 1 000 000 euroa, käypiin hintoihin</i>						
<b>A Maa-, metsä- ja riistatalous</b>	<b>6 691</b>	<b>7 288</b>	<b>7 320</b>	<b>7 431</b>	<b>7 406</b>	<b>7 514</b>
010, 014 Maatalous ja siihen liittyvät palvelut	3 973	4 277	4 375	4 387	4 356	4 414
02 Metsätalous ja siihen liittyvät palvelut	2 658	2 942	2 872	2 960	2 970	3 024
015 Metsästyys ja riistanhoito	60	69	73	84	80	76
<b>B Kalatalous</b>	<b>137</b>	<b>141</b>	<b>147</b>	<b>143</b>	<b>122</b>	<b>125</b>
<b>C, D, E Koko teollisuus</b>	<b>89 369</b>	<b>104 991</b>	<b>103 658</b>	<b>102 275</b>	<b>100 847</b>	<b>106 548</b>
<b>C Mineraalien kaivu</b>	<b>866</b>	<b>871</b>	<b>938</b>	<b>1 037</b>	<b>1 078</b>	<b>1 118</b>
<b>D Teollisuus</b>	<b>84 288</b>	<b>99 911</b>	<b>98 155</b>	<b>96 138</b>	<b>94 099</b>	<b>99 683</b>
DA Elintarvikkeiden, juomien ja tupakan valmistus	8 269	8 083	8 645	8 823	8 648	8 607
DB, DC Tekstiilien, vaatteiden, nahkan ja nahkatuotteiden valmistus	1 490	1 458	1 455	1 458	1 351	1 317
DD Puutavaran ja puutuotteiden valmistus	4 909	5 456	5 287	5 381	5 746	5 866
DE Massan, paperin, paperituot. valmistus, kustannustoiminta	17 365	20 019	19 105	18 519	17 947	18 241
21 Massan, paperin ja paperituotteiden valmistus	13 458	15 895	14 853	14 137	13 555	13 873
22 Kustantaminen ja painaminen	3 907	4 124	4 252	4 382	4 392	4 368
DF Oljytuotteiden, koksen ja ydinpoltoaineen valmistus	2 533	4 083	3 676	3 825	3 895	4 836
DG Kemikaalien ja kemiallisten tuotteiden valmistus	4 612	5 247	5 532	5 492	5 659	6 392
DH Kumi- ja muovituotteiden valmistus	2 194	2 506	2 446	2 480	2 436	2 554
DI Ei-metallisten mineraalituotteiden valmistus	2 005	2 260	2 300	2 290	2 347	2 518
DJ Metallien jalostus ja metallituotteiden valmistus	9 169	11 369	11 244	10 684	11 535	13 630
27 Metallien jalostus	5 230	6 765	6 291	5 653	6 387	8 342
28 Metallituotteiden valmistus	3 939	4 604	4 953	5 031	5 148	5 288
DK Koneiden ja laitteiden valmistus	8 740	10 322	11 278	10 642	10 690	11 191
DL Sähkötekniisten tuotteiden ja optisten laitteiden valmistus	18 492	23 617	20 957	20 526	18 434	19 672
DM Kulkuneuvojen valmistus	2 952	3 741	4 388	4 257	3 665	2 900
DN Muu valmistus ja kierrätys	1 558	1 750	1 842	1 761	1 746	1 959
<b>E Sähkö-, kaasu- ja vesihuolto</b>	<b>4 215</b>	<b>4 209</b>	<b>4 565</b>	<b>5 100</b>	<b>5 670</b>	<b>5 747</b>
<b>F Rakentaminen</b>	<b>16 952</b>	<b>19 248</b>	<b>19 822</b>	<b>19 770</b>	<b>20 196</b>	<b>21 879</b>
4501, 4509 Talonrakentaminen ja rakennuspalvelutoiminta	13 226	15 316	15 726	15 507	15 754	17 032
4502 Maa- ja vesirakentaminen	3 726	3 932	4 096	4 263	4 442	4 847
<b>G Kauppa; moottoriajoneuvojen ja kotitalousesin. korjaus</b>	<b>20 392</b>	<b>21 318</b>	<b>22 416</b>	<b>23 624</b>	<b>24 679</b>	<b>26 254</b>
50 Moottoriajoneuvojen kauppa, korjaus ja huolto; huoltamot	3 310	3 338	3 474	3 743	4 050	4 451
51 Tukkukauppa ja agentuuritoiminta	11 001	11 780	12 128	12 519	12 741	13 489
52 Vähittäiskauppa; kotitalousesineiden korjaus	6 081	6 200	6 814	7 362	7 888	8 314
<b>H Majoitus- ja ravitsemistoiminta</b>	<b>3 945</b>	<b>4 176</b>	<b>4 500</b>	<b>4 646</b>	<b>4 806</b>	<b>5 166</b>
<b>I Kuljetus, varastointi ja tietoliikenne</b>	<b>19 930</b>	<b>22 407</b>	<b>24 023</b>	<b>25 012</b>	<b>25 974</b>	<b>27 087</b>
60 Maaliikenne	5 709	6 220	6 469	6 682	6 930	6 977
61 Vesiliikenne	1 810	1 887	1 946	1 940	2 064	2 148
62 Ilmaliikenne	1 389	1 475	1 544	1 559	1 539	1 765
63 Liikennettä palveleva toiminta	5 553	6 110	6 582	6 699	7 084	7 510
641 Posti- ja kuriiritoiminta	1 218	1 292	1 298	1 355	1 378	1 405
642 Teleliikenne	4 251	5 423	6 184	6 777	6 979	7 282
<b>J Rahoitus- ja vakuutustoiminta</b>	<b>5 346</b>	<b>7 281</b>	<b>6 637</b>	<b>7 041</b>	<b>5 836</b>	<b>6 272</b>
65 Rahoitustoiminta	3 617	3 788	3 858	3 707	3 662	3 752
66 Vakuutustoiminta	1 185	2 690	1 944	2 628	1 386	1 619
67 Rahoitusta ja vakuutusta palveleva toiminta	544	803	835	706	788	901
<b>K Kiinteistö- ja liike-elämän palvelut</b>	<b>28 370</b>	<b>31 030</b>	<b>33 465</b>	<b>35 325</b>	<b>37 239</b>	<b>39 749</b>
KA Kiinteistöalan palvelut	16 585	17 836	18 874	19 919	20 954	21 945
7021 Asuntojen omistus ja vuokraus	12 881	13 638	14 483	15 333	16 060	16 703
701, 7022, 703 Muu kiinteistötoiminta	3 704	4 198	4 391	4 586	4 894	5 242
KB Liike-elämää palveleva toiminta	11 785	13 194	14 591	15 406	16 285	17 804
siitä 72 Tietojenkäsittelypalvelu	2 538	3 148	4 000	4 068	4 339	4 847
<b>L Hallinto, pakollinen sosiaalivakuutus</b>	<b>9 498</b>	<b>9 806</b>	<b>10 175</b>	<b>10 944</b>	<b>11 612</b>	<b>12 105</b>
<b>M Koulutus</b>	<b>7 230</b>	<b>7 534</b>	<b>7 952</b>	<b>8 389</b>	<b>8 747</b>	<b>9 129</b>
<b>N Terveystieteiden- ja sosiaalipalvelut</b>	<b>11 662</b>	<b>12 361</b>	<b>13 315</b>	<b>14 189</b>	<b>15 067</b>	<b>16 098</b>
851, 852 Terveystieteiden- ja eläinlääkintäpalvelut	7 279	7 678	8 256	8 790	9 366	10 044
853 Sosiaalipalvelut	4 383	4 683	5 059	5 399	5 701	6 054
<b>O Muut yhteiskunnall. ja henk.koht. palvelut</b>	<b>6 787</b>	<b>7 249</b>	<b>7 706</b>	<b>8 007</b>	<b>8 477</b>	<b>8 980</b>
<b>P Kotitalouspalvelut</b>	<b>60</b>	<b>55</b>	<b>52</b>	<b>57</b>	<b>77</b>	<b>108</b>
<b>YHTEENSÄ</b>	<b>226 369</b>	<b>254 885</b>	<b>261 188</b>	<b>266 853</b>	<b>271 085</b>	<b>287 014</b>
alkutuotanto (A + B)	6 828	7 429	7 467	7 574	7 528	7 639
jalostus (C + D + E + F)	106 321	124 239	123 480	122 045	121 043	128 427
julkisyhteisöjen palvelut (I + K + L + M + N + O)	28 383	29 592	31 403	33 451	35 086	36 802
yksityiset palvelut (G + H + I + J + K + M + N + O + P)	84 837	93 625	98 838	103 783	107 428	114 146

# 2.1.1. Output of industries - at current prices

2005	2006	2007*	2008*	
				<i>Output at basic prices, EUR 1 000 000, at current prices</i>
<b>7 673</b>	<b>7 480</b>	<b>9 040</b>	<b>9 327</b>	<b>A Agriculture, forestry and hunting</b>
4 478	4 037	4 595	4 721	010, 014 Agriculture and related service activities
3 114	3 357	4 368	4 516	02 Forestry, logging and related service activities
81	86	77	90	015 Hunting, trapping and game propagation
<b>138</b>	<b>163</b>	<b>171</b>	<b>160</b>	<b>B Fishing</b>
<b>112 777</b>	<b>127 123</b>	<b>138 294</b>	<b>143 551</b>	<b>C, D, E Total manufacturing</b>
<b>1 132</b>	<b>1 443</b>	<b>1 468</b>	<b>1 694</b>	<b>C Mining and quarrying</b>
<b>106 058</b>	<b>119 129</b>	<b>130 289</b>	<b>134 283</b>	<b>D Manufacturing</b>
8 619	9 078	9 626	10 594	DA Manufacture of food products, beverages and tobacco
1 278	1 328	1 316	1 270	DB, DC Manufacture of textiles, textile products, leather and leather products
5 837	6 419	7 323	6 077	DD Manufacture of wood and wood products
16 982	19 159	19 721	18 936	DE Manufacture of pulp, paper and paper products, publishing and printing
12 530	14 608	15 000	14 260	21 Manufacture of pulp, paper and paper products
4 452	4 551	4 721	4 676	22 Publishing and printing
5 661	7 168	7 818	9 500	DF Manufacture of refined petroleum products, coke and nuclear fuel
6 428	7 135	7 437	8 185	DG Manufacture of chemicals and chemical products
2 746	2 967	3 162	3 305	DH Manufacture of rubber and plastic products
2 707	2 988	3 247	3 234	DI Manufacture of other non-metallic mineral products
14 969	18 289	20 712	19 714	DJ Manufacture of basic metals and fabricated metal products
9 090	11 633	12 383	10 681	27 Manufacture of basic metals
5 879	6 656	8 329	9 033	28 Manufacture of fabricated metal products
12 417	14 463	16 743	18 425	DK Manufacture of machinery and equipment n.e.c.
22 674	23 554	26 116	28 056	DL Manufacture of electrical and optical equipment
3 690	4 359	4 715	4 594	DM Manufacture of transport equipment
2 050	2 222	2 353	2 393	DN Manufacturing n.e.c. and recycling
<b>5 587</b>	<b>6 551</b>	<b>6 537</b>	<b>7 574</b>	<b>E Electricity, gas and water supply</b>
<b>24 128</b>	<b>25 911</b>	<b>29 863</b>	<b>32 229</b>	<b>F Construction</b>
18 861	20 168	23 237	24 458	4501, 4509 Building of complete constructions or parts thereof and construction services
5 267	5 743	6 626	7 771	4502 Civil engineering
<b>27 836</b>	<b>29 674</b>	<b>30 910</b>	<b>33 418</b>	<b>G Trade; repair of motor vehicles and household goods</b>
4 765	5 135	5 278	5 815	50 Sale, repair and maintenance of motor vehicles; service stations
14 275	15 235	16 075	17 079	51 Wholesale trade and commission trade
8 796	9 304	9 557	10 524	52 Retail trade; repair of household goods
<b>5 453</b>	<b>5 636</b>	<b>5 763</b>	<b>6 008</b>	<b>H Hotels and restaurants</b>
<b>27 602</b>	<b>28 961</b>	<b>29 408</b>	<b>31 221</b>	<b>I Transport, storage and communication</b>
7 425	7 874	8 324	9 083	60 Land transport
2 201	2 219	2 588	2 689	61 Water transport
1 961	2 135	2 383	2 607	62 Air transport
7 981	8 849	9 571	10 032	63 Supporting and auxiliary transport activities
1 459	1 490	1 525	1 603	641 Post and courier activities
6 575	6 394	5 017	5 207	642 Telecommunications
<b>6 246</b>	<b>7 358</b>	<b>8 588</b>	<b>8 112</b>	<b>J Financial intermediation and insurance</b>
3 930	4 727	5 322	5 228	65 Financial intermediation
1 318	1 608	2 103	2 043	66 Insurance
998	1 023	1 163	841	67 Activities auxiliary to financial intermediation and insurance
<b>42 349</b>	<b>45 637</b>	<b>49 550</b>	<b>53 254</b>	<b>K Real estate and business activities</b>
22 993	24 085	25 282	26 653	KA Real estate activities
17 300	18 055	18 863	19 897	7021 Letting and operation of dwellings
5 693	6 030	6 419	6 756	701, 7022, 703 Other real estate activities
19 356	21 552	24 268	26 601	KB Business activities
5 184	5 938	6 150	6 892	of which 72 Computer and related activities
<b>12 781</b>	<b>13 293</b>	<b>14 031</b>	<b>15 116</b>	<b>L Administration, compulsory social security</b>
<b>9 470</b>	<b>9 722</b>	<b>10 193</b>	<b>10 783</b>	<b>M Education</b>
<b>17 241</b>	<b>18 250</b>	<b>19 389</b>	<b>21 193</b>	<b>N Health and social work</b>
10 804	11 450	12 109	13 206	851, 852 Human health and veterinary activities
6 437	6 800	7 280	7 987	853 Social work activities
<b>9 438</b>	<b>9 955</b>	<b>10 647</b>	<b>11 360</b>	<b>O Other community, social and personal services</b>
<b>122</b>	<b>124</b>	<b>128</b>	<b>127</b>	<b>P Household service activities</b>
<b>303 254</b>	<b>329 287</b>	<b>355 975</b>	<b>375 859</b>	<b>TOTAL</b>
7 811	7 643	9 211	9 487	primary production (A + B)
136 905	153 034	168 157	175 780	secondary production (C + D + E + F)
38 718	40 227	42 425	45 861	general government services (I + K + L + M + N + O)
119 820	128 383	136 182	144 731	private services (G + H + I + J + K + M + N + O + P)

# 2.1.2. Toimialojen tuotokset - viitevuoden 2000 hintoihin, ei summautuvia

	1999	2000	2001	2002	2003	2004
<i>Tuotos perushintaan, 1 000 000 euroa, viitevuoden 2000 hintoihin</i>						
<b>A Maa-, metsä- ja riistatalous</b>	<b>6 861</b>	<b>7 288</b>	<b>7 244</b>	<b>7 371</b>	<b>7 303</b>	<b>7 398</b>
010, 014 Maatalous ja siihen liittyvät palvelut	4 059	4 277	4 312	4 381	4 321	4 288
02 Metsätalous ja siihen liittyvät palvelut	2 740	2 942	2 860	2 905	2 901	3 025
015 Metsästyys ja riistanhoito	62	69	72	85	81	83
<b>B Kalatalous</b>	<b>147</b>	<b>141</b>	<b>152</b>	<b>154</b>	<b>130</b>	<b>135</b>
<b>C, D, E Koko teollisuus</b>	<b>94 039</b>	<b>104 991</b>	<b>104 755</b>	<b>105 905</b>	<b>105 707</b>	<b>110 489</b>
<b>C Mineraalien kaivu</b>	<b>1 111</b>	<b>871</b>	<b>923</b>	<b>1 021</b>	<b>1 054</b>	<b>1 055</b>
<b>D Teollisuus</b>	<b>88 793</b>	<b>99 911</b>	<b>99 438</b>	<b>100 212</b>	<b>99 616</b>	<b>104 553</b>
DA Elintarvikkeiden, juomien ja tupakan valmistus	8 169	8 083	8 505	8 758	8 707	8 593
DB, DC Tekstiilien, vaatteiden, nahkan ja nahkatuotteiden valmistus	1 492	1 458	1 448	1 449	1 322	1 289
DD Puutavaran ja puutuotteiden valmistus	5 138	5 456	5 368	5 422	5 680	5 922
DE Massan, paperin, paperituotteen valmistus, kustannustoiminta	19 139	20 019	18 779	19 497	19 665	20 195
21 Massan, paperin ja paperituotteiden valmistus	15 273	15 895	14 651	15 285	15 459	16 088
22 Kustantaminen ja painaminen	3 876	4 124	4 128	4 212	4 212	4 147
DF Oljytuotteiden, koksen ja ydinpoltoaineen valmistus	4 180	4 083	4 044	4 540	4 462	4 742
DG Kemikaalien ja kemiallisten tuotteiden valmistus	4 825	5 247	5 538	5 690	5 701	5 897
DH Kumi- ja muovituotteiden valmistus	2 236	2 506	2 414	2 437	2 324	2 413
DI Ei-metallisten mineraalituotteiden valmistus	2 120	2 260	2 241	2 241	2 280	2 445
DJ Metallien jalostus ja metallituotteiden valmistus	10 324	11 369	11 350	10 955	11 751	12 797
27 Metallien jalostus	6 336	6 765	6 603	6 149	6 888	8 016
28 Metallituotteiden valmistus	4 018	4 604	4 747	4 787	4 879	4 861
DK Koneiden ja laitteiden valmistus	10 029	10 322	11 088	10 584	10 626	11 080
DL Sähköteknisten tuotteiden ja optisten laitteiden valmistus	17 339	23 617	22 665	22 939	21 981	25 032
DM Kulkuneuvojen valmistus	2 930	3 741	4 187	4 023	3 436	2 673
DN Muu valmistus ja kierrätys	1 610	1 750	1 811	1 732	1 714	1 861
<b>E Sähkö-, kaasu- ja vesihuolto</b>	<b>4 168</b>	<b>4 209</b>	<b>4 394</b>	<b>4 658</b>	<b>4 976</b>	<b>4 885</b>
<b>F Rakentaminen</b>	<b>18 104</b>	<b>19 248</b>	<b>18 893</b>	<b>19 013</b>	<b>19 264</b>	<b>20 322</b>
4501, 4509 Talonrakentaminen ja rakennuspalvelutoiminta	14 130	15 316	14 886	14 929	15 124	15 970
4502 Maa- ja vesirakentaminen	3 974	3 932	4 007	4 086	4 142	4 354
<b>G Kauppa; moottoriajoneuvojen ja kotitalousesineiden korjaus</b>	<b>20 544</b>	<b>21 318</b>	<b>22 015</b>	<b>22 892</b>	<b>24 113</b>	<b>25 472</b>
50 Moottoriajoneuvojen kauppa, korjaus ja huolto; huoltamat	3 312	3 338	3 293	3 438	3 922	4 093
51 Tukkukauppa ja agentuuritoiminta	11 283	11 780	12 219	12 573	13 015	13 844
52 Vähittäiskauppa; kotitalousesineiden korjaus	5 949	6 200	6 503	6 874	7 148	7 512
<b>H Majoitus- ja ravitsemistoiminta</b>	<b>4 094</b>	<b>4 176</b>	<b>4 397</b>	<b>4 444</b>	<b>4 497</b>	<b>4 808</b>
<b>I Kuljetus, varastointi ja tietoliikenne</b>	<b>20 751</b>	<b>22 407</b>	<b>23 293</b>	<b>23 997</b>	<b>24 843</b>	<b>26 369</b>
60 Maaliikenne	5 875	6 220	6 204	6 450	6 525	6 494
61 Vesiliikenne	1 957	1 887	1 892	1 839	1 871	1 934
62 Ilmaliikenne	1 499	1 475	1 520	1 534	1 564	1 906
63 Liikennettä palveleva toiminta	5 826	6 110	6 364	6 330	6 568	6 827
641 Posti- ja kuriiritoiminta	1 253	1 292	1 273	1 299	1 322	1 329
642 Teleliikenne	4 363	5 423	6 040	6 547	6 994	7 932
<b>J Rahoitus- ja vakuutustoiminta</b>	<b>7 050</b>	<b>7 281</b>	<b>6 865</b>	<b>6 885</b>	<b>7 089</b>	<b>7 538</b>
65 Rahoitustoiminta	3 877	3 788	3 545	3 581	3 719	3 922
66 Vakuutustoiminta	2 634	2 690	2 506	2 662	2 673	2 885
67 Rahoitusta ja vakuutusta palveleva toiminta	562	803	814	677	729	785
<b>K Kiinteistö- ja liike-elämän palvelut</b>	<b>29 620</b>	<b>31 030</b>	<b>32 202</b>	<b>33 109</b>	<b>33 898</b>	<b>35 318</b>
KA Kiinteistöalan palvelut	17 223	17 836	18 153	18 533	18 897	19 390
7021 Asuntojen omistus ja vuokraus	13 355	13 638	13 951	14 248	14 443	14 730
701, 7022, 703 Muu kiinteistötoiminta	3 867	4 198	4 202	4 285	4 454	4 662
KB Liike-elämää palveleva toiminta	12 395	13 194	14 049	14 577	15 002	15 936
siitä 72 Tietojenkäsittelypalvelu	2 691	3 148	3 851	3 822	3 989	4 296
<b>L Hallinto, pakollinen sosiaalivakuutus</b>	<b>9 795</b>	<b>9 806</b>	<b>9 891</b>	<b>10 413</b>	<b>10 865</b>	<b>11 016</b>
<b>M Koulutus</b>	<b>7 416</b>	<b>7 534</b>	<b>7 634</b>	<b>7 768</b>	<b>7 838</b>	<b>7 947</b>
<b>N Terveystieteiden- ja sosiaalipalvelut</b>	<b>12 081</b>	<b>12 361</b>	<b>12 568</b>	<b>12 745</b>	<b>13 032</b>	<b>13 387</b>
851, 852 Terveystieteiden- ja eläinlääkintäpalvelut	7 524	7 678	7 841	7 898	8 082	8 345
853 Sosiaalipalvelut	4 557	4 683	4 727	4 847	4 949	5 041
<b>O Muut yhteiskunnall. ja henk.koht. palvelut</b>	<b>6 951</b>	<b>7 249</b>	<b>7 465</b>	<b>7 571</b>	<b>7 842</b>	<b>8 094</b>
<b>P Kotitalouspalvelut</b>	<b>57</b>	<b>55</b>	<b>50</b>	<b>54</b>	<b>71</b>	<b>96</b>
<b>KANSANTALOUS</b>	<b>237 533</b>	<b>254 885</b>	<b>257 424</b>	<b>262 353</b>	<b>266 681</b>	<b>278 497</b>
alkutuotanto (A, B)	7 008	7 429	7 396	7 525	7 435	7 534
jalostus (C, D, E, F)	112 133	124 239	123 648	124 914	124 985	130 841
julkisyhteisöjen palvelut (I, K, L, M, N, O)	29 343	29 592	30 040	30 844	31 423	31 887
yksityiset palvelut (G, H, I, J, K, M, N, O, P)	89 003	93 625	96 340	99 036	102 658	108 125

## 2.1.2. Output of industries - at reference year 2000 prices, not additive

2005	2006	2007*	2008*	
				<i>Output at basic prices, EUR 1 000 000, a reference year 2000 prices</i>
<b>7 654</b>	<b>7 689</b>	<b>8 301</b>	<b>8 397</b>	<b>A Agriculture, forestry and hunting</b>
4 468	4 404	4 631	4 538	010, 014 Agriculture and related service activities
3 095	3 188	3 565	3 716	02 Forestry, logging and related service activities
88	94	84	97	015 Hunting, trapping and game propagation
<b>145</b>	<b>163</b>	<b>173</b>	<b>162</b>	<b>B Fishing</b>
<b>114 392</b>	<b>124 203</b>	<b>131 959</b>	<b>134 525</b>	<b>C, D, E Total manufacturing</b>
<b>1 010</b>	<b>1 158</b>	<b>1 146</b>	<b>1 292</b>	<b>C Mining and quarrying</b>
<b>108 724</b>	<b>118 296</b>	<b>126 260</b>	<b>128 710</b>	<b>D Manufacturing</b>
8 568	8 948	9 241	9 397	DA Manufacture of food products, beverages and tobacco
1 237	1 279	1 263	1 192	DB, DC Manufacture of textiles, textile products, leather and leather products
5 870	6 237	6 388	5 439	DD Manufacture of wood and wood products
18 535	20 482	20 705	19 482	DE Manufacture of pulp, paper and paper products, publishing and printing
14 407	16 459	16 640	15 580	21 Manufacture of pulp, paper and paper products
4 099	4 099	4 142	3 959	22 Publishing and printing
4 197	4 611	4 908	4 989	DF Manufacture of refined petroleum products, coke and nuclear fuel
5 685	5 928	5 973	6 141	DG Manufacture of chemicals and chemical products
2 523	2 716	2 784	2 850	DH Manufacture of rubber and plastic products
2 618	2 817	2 942	2 802	DI Manufacture of other non-metallic mineral products
13 081	14 087	14 605	14 393	DJ Manufacture of basic metals and fabricated metal products
7 894	8 486	8 085	7 562	27 Manufacture of basic metals
5 255	5 674	6 717	7 120	28 Manufacture of fabricated metal products
11 994	13 717	15 504	16 538	DK Manufacture of machinery and equipment n.e.c.
30 247	32 772	38 172	43 922	DL Manufacture of electrical and optical equipment
3 343	3 878	4 044	3 805	DM Manufacture of transport equipment
1 906	1 995	2 020	1 987	DN Manufacturing n.e.c. and recycling
<b>4 745</b>	<b>4 888</b>	<b>4 838</b>	<b>4 819</b>	<b>E Electricity, gas and water supply</b>
<b>21 404</b>	<b>22 061</b>	<b>23 938</b>	<b>24 379</b>	<b>F Construction</b>
16 901	17 445	18 941	18 960	4501, 4509 Building of complete constructions or parts thereof and construction services
4 509	4 624	5 005	5 403	4502 Civil engineering
<b>26 645</b>	<b>28 146</b>	<b>29 420</b>	<b>29 967</b>	<b>G Trade; repair of motor vehicles and household goods</b>
4 256	4 530	4 698	4 962	50 Sale, repair and maintenance of motor vehicles; service stations
14 487	15 338	16 001	16 078	51 Wholesale trade and commission trade
7 878	8 258	8 695	8 878	52 Retail trade; repair of household goods
<b>5 003</b>	<b>5 070</b>	<b>5 060</b>	<b>5 032</b>	<b>H Hotels and restaurants</b>
<b>27 230</b>	<b>28 261</b>	<b>27 926</b>	<b>28 305</b>	<b>I Transport, storage and communication</b>
6 661	6 773	6 871	6 893	60 Land transport
1 985	1 948	2 223	2 116	61 Water transport
2 053	2 118	2 259	2 498	62 Air transport
7 142	7 692	8 132	8 206	63 Supporting and auxiliary transport activities
1 377	1 381	1 365	1 372	641 Post and courier activities
8 059	8 403	6 558	6 757	642 Telecommunications
<b>8 023</b>	<b>8 995</b>	<b>9 449</b>	<b>9 218</b>	<b>J Financial intermediation and insurance</b>
4 222	4 904	5 207	5 422	65 Financial intermediation
2 949	3 252	3 211	3 051	66 Insurance
854	843	925	666	67 Activities auxiliary to financial intermediation and insurance
<b>36 753</b>	<b>38 590</b>	<b>40 579</b>	<b>41 802</b>	<b>K Real estate and business activities</b>
19 885	20 399	20 805	21 235	KA Real estate activities
14 944	15 283	15 506	15 821	7021 Letting and operation of dwellings
4 944	5 118	5 303	5 418	701, 7022, 703 Other real estate activities
16 880	18 208	19 790	20 581	KB Business activities
4 572	5 080	5 179	5 639	of which 72 Computer and related activities
<b>11 336</b>	<b>11 511</b>	<b>11 741</b>	<b>12 049</b>	<b>L Administration, compulsory social security</b>
<b>8 025</b>	<b>8 037</b>	<b>8 042</b>	<b>8 031</b>	<b>M Education</b>
<b>13 965</b>	<b>14 190</b>	<b>14 499</b>	<b>15 152</b>	<b>N Health and social work</b>
8 759	8 886	9 066	9 454	851, 852 Human health and veterinary activities
5 205	5 302	5 432	5 696	853 Social work activities
<b>8 292</b>	<b>8 506</b>	<b>8 875</b>	<b>9 051</b>	<b>O Other community, social and personal services</b>
<b>104</b>	<b>101</b>	<b>101</b>	<b>96</b>	<b>P Household service activities</b>
<b>289 060</b>	<b>305 030</b>	<b>319 446</b>	<b>325 719</b>	<b>TOTAL ECONOMY</b>
7 800	7 852	8 475	8 561	primary production (A, B)
135 863	146 196	155 885	158 889	secondary production (C, D, E, F)
32 598	32 792	33 222	34 183	general government services (I, K, L, M, N, O)
112 735	118 436	122 390	124 574	private services (G, H, I, J, K, M, N, O, P)

# 2.1.3. Toimialojen välituotekäytöt - käypiin hintoihin

	1999	2000	2001	2002	2003	2004
<i>Välituotekäyttö ostajahintaan, 1 000 000 euroa, käypiin hintoihin</i>						
<b>A Maa-, metsä- ja riistatalous</b>	<b>3 098</b>	<b>3 345</b>	<b>3 427</b>	<b>3 519</b>	<b>3 608</b>	<b>3 777</b>
010, 014 Maatalous ja siihen liittyvät palvelut	2 425	2 591	2 630	2 672	2 699	2 778
02 Metsätalous ja siihen liittyvät palvelut	667	747	790	839	901	992
015 Metsästyys ja riistanhoito	6	7	7	8	8	7
<b>B Kalatalous</b>	<b>55</b>	<b>57</b>	<b>60</b>	<b>67</b>	<b>51</b>	<b>56</b>
<b>C, D, E Koko teollisuus</b>	<b>59 792</b>	<b>72 297</b>	<b>69 379</b>	<b>67 808</b>	<b>66 821</b>	<b>71 651</b>
<b>C Mineraalien kaivu</b>	<b>573</b>	<b>604</b>	<b>619</b>	<b>697</b>	<b>714</b>	<b>744</b>
<b>D Teollisuus</b>	<b>57 235</b>	<b>69 447</b>	<b>66 424</b>	<b>64 590</b>	<b>63 303</b>	<b>68 241</b>
DA Elintarvikkeiden, juomien ja tupakan valmistus	6 155	6 246	6 414	6 439	6 253	6 289
DB, DC Tekstiilien, vaatteiden, nahkan ja nahkatuotteiden valmistus	895	902	899	888	821	793
DD Puutavaran ja puutuotteiden valmistus	3 543	4 060	3 834	3 935	4 311	4 488
DE Massan, paperin, paperituotteen valmistus, kustannustoiminta	11 227	12 834	11 631	11 827	11 953	12 170
21 Massan, paperin ja paperituotteiden valmistus	8 939	10 388	9 223	9 276	9 347	9 659
22 Kustantaminen ja painaminen	2 288	2 446	2 408	2 551	2 606	2 511
DF Oljytuotteiden, koksen ja ydinpoltoaineen valmistus	2 344	3 687	3 186	3 131	3 278	3 861
DG Kemikaalien ja kemiallisten tuotteiden valmistus	2 953	3 695	3 751	3 828	4 007	4 456
DH Kumi- ja muovituotteiden valmistus	1 254	1 518	1 456	1 452	1 436	1 483
DI Ei-metallisten mineraalituotteiden valmistus	1 172	1 328	1 346	1 361	1 416	1 526
DJ Metallien jalostus ja metallituotteiden valmistus	6 519	8 226	7 834	7 488	8 166	10 031
27 Metallien jalostus	4 192	5 439	4 985	4 505	5 127	6 845
28 Metallituotteiden valmistus	2 327	2 787	2 849	2 983	3 039	3 186
DK Koneiden ja laitteiden valmistus	5 959	7 129	7 699	7 362	7 366	7 651
DL Sähkötekniisten tuotteiden ja optisten laitteiden valmistus	12 248	15 891	13 946	12 677	10 648	12 250
DM Kulkuneuvojen valmistus	2 011	2 863	3 321	3 078	2 527	1 992
DN Muu valmistus ja kierrätys	955	1 068	1 107	1 124	1 121	1 251
<b>E Sähkö-, kaasu- ja vesihuolto</b>	<b>1 984</b>	<b>2 246</b>	<b>2 336</b>	<b>2 521</b>	<b>2 804</b>	<b>2 666</b>
<b>F Rakentaminen</b>	<b>10 489</b>	<b>12 062</b>	<b>12 514</b>	<b>12 671</b>	<b>12 694</b>	<b>13 666</b>
4501, 4509 Talonrakentaminen ja rakennuspalvelutoiminta	8 174	9 567	9 930	10 002	9 960	10 679
4502 Maa- ja vesirakentaminen	2 315	2 495	2 584	2 669	2 734	2 987
<b>G Kauppa; moottoriajoneuvojen ja kotitalousesin. korjaus</b>	<b>9 815</b>	<b>10 363</b>	<b>10 481</b>	<b>11 018</b>	<b>11 899</b>	<b>12 616</b>
50 Moottoriajoneuvojen kauppa, korjaus ja huolto; huoltamat	1 408	1 498	1 501	1 681	1 749	1 976
51 Tukku- ja agentuuritoiminta	6 018	6 263	6 243	6 283	6 651	7 100
52 Vähittäiskauppa; kotitalousesineiden korjaus	2 389	2 602	2 737	3 054	3 499	3 540
<b>H Majoitus- ja ravitsemistoiminta</b>	<b>2 468</b>	<b>2 641</b>	<b>2 668</b>	<b>2 763</b>	<b>2 878</b>	<b>3 020</b>
<b>I Kuljetus, varastointi ja tietoliikenne</b>	<b>9 894</b>	<b>11 663</b>	<b>12 238</b>	<b>12 733</b>	<b>13 867</b>	<b>14 661</b>
60 Maaliikenne	2 288	2 635	2 515	2 663	2 986	3 110
61 Vesiliikenne	1 061	1 127	1 165	1 147	1 199	1 222
62 Ilmaliikenne	771	833	893	871	905	1 050
63 Liikennettä palveleva toiminta	3 052	3 385	3 659	3 819	4 155	4 404
641 Posti- ja kuriiritoiminta	402	450	450	490	514	539
642 Teleliikenne	2 320	3 233	3 556	3 743	4 108	4 336
<b>J Rahoitus- ja vakuutustoiminta</b>	<b>1 812</b>	<b>2 157</b>	<b>2 190</b>	<b>2 490</b>	<b>2 751</b>	<b>2 801</b>
65 Rahoitustoiminta	1 078	1 237	1 213	1 328	1 432	1 508
66 Vakuutustoiminta	553	568	625	804	851	787
67 Rahoitusta ja vakuutusta palveleva toiminta	181	352	352	358	468	506
<b>K Kiinteistö- ja liike-elämän palvelut</b>	<b>10 667</b>	<b>12 030</b>	<b>12 511</b>	<b>13 437</b>	<b>14 183</b>	<b>15 032</b>
KA Kiinteistöalan palvelut	5 645	6 115	6 415	6 663	6 944	7 239
7021 Asuntojen omistus ja vuokraus	3 878	4 119	4 417	4 593	4 747	4 885
701, 7022, 703 Muu kiinteistötoiminta	1 767	1 996	1 998	2 070	2 197	2 354
KB Liike-elämää palveleva toiminta	5 022	5 915	6 096	6 774	7 239	7 793
siitä 72 Tietojenkäsittelypalvelu	886	1 331	1 652	1 773	2 018	2 161
<b>L Hallinto, pakollinen sosiaalivakuutus</b>	<b>4 197</b>	<b>4 260</b>	<b>4 313</b>	<b>4 836</b>	<b>5 196</b>	<b>5 477</b>
<b>M Koulutus</b>	<b>2 098</b>	<b>2 199</b>	<b>2 325</b>	<b>2 452</b>	<b>2 550</b>	<b>2 649</b>
<b>N Terveystieteiden- ja sosiaalipalvelut</b>	<b>3 247</b>	<b>3 509</b>	<b>3 792</b>	<b>4 118</b>	<b>4 470</b>	<b>4 934</b>
851, 852 Terveystieteiden- ja eläinlääkintäpalvelut	2 303	2 472	2 673	2 879	3 168	3 552
853 Sosiaalipalvelut	944	1 037	1 119	1 239	1 302	1 382
<b>O Muut yhteiskunnall. ja henk.koht. palvelut</b>	<b>2 987</b>	<b>3 236</b>	<b>3 397</b>	<b>3 593</b>	<b>3 966</b>	<b>4 161</b>
<b>P Kotitalouspalvelut</b>						
<b>YHTEENSÄ</b>	<b>120 619</b>	<b>139 819</b>	<b>139 295</b>	<b>141 505</b>	<b>144 934</b>	<b>154 501</b>
alkutuotanto (A + B)	3 153	3 402	3 487	3 586	3 659	3 833
jalostus (C + D + E + F)	70 281	84 359	81 893	80 479	79 515	85 317
julkisyhteisöjen palvelut (I + K + L + M + N + O)	9 424	9 782	10 538	11 554	12 252	13 061
yksityiset palvelut (G + H + I + J + K + M + N + O + P)	37 761	42 276	43 377	45 886	49 508	52 290

## 2.1.3. Intermediate consumption of industries - at current prices

2005	2006	2007*	2008*	
				<i>Intermediate consumption, at purchasers' prices, EUR 1 000 000, at current prices</i>
<b>3 954</b>	<b>4 097</b>	<b>4 416</b>	<b>4 845</b>	<b>A Agriculture, forestry and hunting</b>
2 891	2 919	3 129	3 536	010, 014 Agriculture and related service activities
1 056	1 170	1 278	1 300	02 Forestry, logging and related service activities
7	8	9	9	015 Hunting, trapping and game propagation
<b>68</b>	<b>67</b>	<b>72</b>	<b>68</b>	<b>B Fishing</b>
<b>77 524</b>	<b>88 637</b>	<b>95 983</b>	<b>103 168</b>	<b>C, D, E Total manufacturing</b>
<b>762</b>	<b>935</b>	<b>917</b>	<b>1 057</b>	<b>C Mining and quarrying</b>
<b>74 075</b>	<b>84 503</b>	<b>92 084</b>	<b>98 155</b>	<b>D Manufacturing</b>
6 269	6 802	7 199	8 116	DA Manufacture of food products, beverages and tobacco
749	783	801	759	DB, DC Manufacture of textiles, textile products, leather and leather products
4 476	4 889	5 551	4 804	DD Manufacture of wood and wood products
11 536	13 357	13 973	13 886	DE Manufacture of pulp, paper and paper products, publishing and printing
8 965	10 691	11 232	11 142	21 Manufacture of pulp, paper and paper products
2 571	2 666	2 741	2 744	22 Publishing and printing
4 967	6 424	7 017	8 914	DF Manufacture of refined petroleum products, coke and nuclear fuel
4 444	5 077	5 134	5 834	DG Manufacture of chemicals and chemical products
1 698	1 882	2 021	2 185	DH Manufacture of rubber and plastic products
1 604	1 805	1 972	1 990	DI Manufacture of other non-metallic mineral products
10 852	13 408	15 157	14 233	DJ Manufacture of basic metals and fabricated metal products
7 325	9 336	9 937	8 529	27 Manufacture of basic metals
3 527	4 072	5 220	5 704	28 Manufacture of fabricated metal products
8 588	10 184	11 764	13 090	DK Manufacture of machinery and equipment n.e.c.
14 931	15 119	16 306	19 303	DL Manufacture of electrical and optical equipment
2 633	3 281	3 622	3 428	DM Manufacture of transport equipment
1 328	1 492	1 567	1 613	DN Manufacturing n.e.c. and recycling
<b>2 687</b>	<b>3 199</b>	<b>2 982</b>	<b>3 956</b>	<b>E Electricity, gas and water supply</b>
<b>15 001</b>	<b>16 165</b>	<b>18 994</b>	<b>20 539</b>	<b>F Construction</b>
11 718	12 605	14 850	15 590	4501, 4509 Building of complete constructions or parts thereof and construction services
3 283	3 560	4 144	4 949	4502 Civil engineering
<b>13 644</b>	<b>15 528</b>	<b>15 635</b>	<b>17 189</b>	<b>G Trade; repair of motor vehicles and household goods</b>
2 136	2 499	2 529	2 922	50 Sale, repair and maintenance of motor vehicles; service stations
7 698	8 696	8 853	9 358	51 Wholesale trade and commission trade
3 810	4 333	4 253	4 909	52 Retail trade; repair of household goods
<b>3 182</b>	<b>3 244</b>	<b>3 231</b>	<b>3 376</b>	<b>H Hotels and restaurants</b>
<b>15 775</b>	<b>17 262</b>	<b>17 079</b>	<b>18 599</b>	<b>I Transport, storage and communication</b>
3 521	3 890	4 200	4 826	60 Land transport
1 297	1 332	1 599	1 687	61 Water transport
1 219	1 423	1 564	1 860	62 Air transport
4 741	5 695	6 251	6 538	63 Supporting and auxiliary transport activities
573	589	599	661	641 Post and courier activities
4 424	4 333	2 866	3 027	642 Telecommunications
<b>2 856</b>	<b>3 158</b>	<b>3 562</b>	<b>3 655</b>	<b>J Financial intermediation and insurance</b>
1 514	1 768	2 030	2 257	65 Financial intermediation
756	791	837	858	66 Insurance
586	599	695	540	67 Activities auxiliary to financial intermediation and insurance
<b>16 207</b>	<b>17 917</b>	<b>19 364</b>	<b>20 543</b>	<b>K Real estate and business activities</b>
7 703	8 138	8 496	8 650	KA Real estate activities
5 153	5 452	5 623	5 636	7021 Letting and operation of dwellings
2 550	2 686	2 873	3 014	701, 7022, 703 Other real estate activities
8 504	9 779	10 868	11 893	KB Business activities
2 292	2 830	2 733	3 228	of which 72 Computer and related activities
<b>5 857</b>	<b>6 183</b>	<b>6 640</b>	<b>7 325</b>	<b>L Administration, compulsory social security</b>
<b>2 717</b>	<b>2 799</b>	<b>2 942</b>	<b>3 144</b>	<b>M Education</b>
<b>5 365</b>	<b>5 827</b>	<b>6 235</b>	<b>6 997</b>	<b>N Health and social work</b>
3 886	4 214	4 550	5 112	851, 852 Human health and veterinary activities
1 479	1 613	1 685	1 885	853 Social work activities
<b>4 444</b>	<b>4 746</b>	<b>5 032</b>	<b>5 434</b>	<b>O Other community, social and personal services</b>
<b>0</b>			<b>0</b>	<b>P Household service activities</b>
<b>166 594</b>	<b>185 630</b>	<b>199 185</b>	<b>214 882</b>	<b>TOTAL</b>
4 022	4 164	4 488	4 913	primary production (A + B)
92 525	104 802	114 977	123 707	secondary production (C + D + E + F)
13 820	14 512	15 571	17 319	general government services (I + K + L + M + N + O)
56 227	62 152	64 149	68 943	private services (G + H + I + J + K + M + N + O + P)

# 2.1.4. Toimialojen välituotekäytöt - viitevuoden 2000 hintoihin, ei summautuvia

	1999	2000	2001	2002	2003	2004
<i>Välituotekäyttö ostajahintaan, 1 000 000 euroa, viitevuoden 2000 hintoihin</i>						
<b>A Maa-, metsä- ja riistatalous</b>	<b>3 231</b>	<b>3 345</b>	<b>3 394</b>	<b>3 481</b>	<b>3 546</b>	<b>3 661</b>
010, 014 Maatalous ja siihen liittyvät palvelut	2 512	2 591	2 630	2 672	2 685	2 726
02 Metsätalous ja siihen liittyvät palvelut	712	747	757	800	851	923
015 Metsästyys ja riistanhoito	7	7	7	8	8	7
<b>B Kalatalous</b>	<b>53</b>	<b>57</b>	<b>65</b>	<b>73</b>	<b>53</b>	<b>57</b>
<b>C, D, E Koko teollisuus</b>	<b>64 971</b>	<b>72 297</b>	<b>70 501</b>	<b>70 341</b>	<b>69 158</b>	<b>72 261</b>
<b>C Mineraalien kaivu</b>	<b>757</b>	<b>604</b>	<b>612</b>	<b>686</b>	<b>694</b>	<b>709</b>
<b>D Teollisuus</b>	<b>62 053</b>	<b>69 447</b>	<b>67 611</b>	<b>67 183</b>	<b>65 624</b>	<b>68 951</b>
DA Elintarvikkeiden, juomien ja tupakan valmistus	6 314	6 246	6 300	6 410	6 219	6 192
DB, DC Tekstiilien, vaatteiden, nahkan ja nahkatuotteiden valmistus	925	902	889	893	818	787
DD Puutavaran ja puutuotteiden valmistus	3 823	4 060	3 784	3 849	4 156	4 348
DE Massan, paperin, paperituotteen valmistus, kustannustoiminta	12 271	12 834	11 659	12 211	12 318	12 586
21 Massan, paperin ja paperituotteiden valmistus	9 975	10 388	9 312	9 706	9 739	10 087
22 Kustantaminen ja painaminen	2 300	2 446	2 347	2 504	2 574	2 501
DF Oljytuotteiden, koksen ja ydinpoltoaineen valmistus	3 777	3 687	3 460	3 577	3 560	3 663
DG Kemikaalien ja kemiallisten tuotteiden valmistus	3 399	3 695	3 761	3 954	4 107	4 229
DH Kumi- ja muovituotteiden valmistus	1 360	1 518	1 464	1 516	1 459	1 476
DI Ei-metallisten mineraalituotteiden valmistus	1 249	1 328	1 325	1 333	1 374	1 456
DJ Metallien jalostus ja metallituotteiden valmistus	7 514	8 226	8 161	7 919	8 577	9 194
27 Metallien jalostus	5 068	5 439	5 308	4 886	5 536	6 179
28 Metallituotteiden valmistus	2 458	2 787	2 853	3 017	3 040	3 032
DK Koneiden ja laitteiden valmistus	6 973	7 129	7 554	7 250	7 229	7 385
DL Sähköteknisten tuotteiden ja optisten laitteiden valmistus	11 868	15 891	14 879	14 080	12 072	14 594
DM Kulkuneuvojen valmistus	2 076	2 863	3 269	3 035	2 498	1 946
DN Muu valmistus ja kierrätys	980	1 068	1 106	1 122	1 103	1 183
<b>E Sähkö-, kaasu- ja vesihuolto</b>	<b>2 204</b>	<b>2 246</b>	<b>2 278</b>	<b>2 461</b>	<b>2 803</b>	<b>2 577</b>
<b>F Rakentaminen</b>	<b>10 969</b>	<b>12 062</b>	<b>12 303</b>	<b>12 322</b>	<b>12 165</b>	<b>12 758</b>
4501, 4509 Talonrakentaminen ja rakennuspalvelutoiminta	8 471	9 567	9 779	9 738	9 579	10 019
4502 Maa- ja vesirakentaminen	2 509	2 495	2 524	2 584	2 586	2 738
<b>G Kauppa; moottoriajoneuvojen ja kotitalousesineiden korjaus</b>	<b>9 967</b>	<b>10 363</b>	<b>10 329</b>	<b>10 802</b>	<b>11 590</b>	<b>12 224</b>
50 Moottoriajoneuvojen kauppa, korjaus ja huolto; huoltamot	1 457	1 498	1 484	1 661	1 751	1 954
51 Tukkukauppa ja agentuuritoiminta	6 057	6 263	6 156	6 163	6 446	6 860
52 Vähittäiskauppa; kotitalousesineiden korjaus	2 453	2 602	2 689	2 978	3 391	3 412
<b>H Majoitus- ja ravitsemistoiminta</b>	<b>2 589</b>	<b>2 641</b>	<b>2 625</b>	<b>2 685</b>	<b>2 797</b>	<b>3 008</b>
<b>I Kuljetus, varastointi ja tietoliikenne</b>	<b>10 644</b>	<b>11 663</b>	<b>12 187</b>	<b>12 859</b>	<b>13 891</b>	<b>14 506</b>
60 Maaliikenne	2 461	2 635	2 559	2 816	3 019	3 079
61 Vesiliikenne	1 151	1 127	1 159	1 148	1 172	1 167
62 Ilmaliikenne	837	833	880	864	887	975
63 Liikennettä palveleva toiminta	3 263	3 385	3 585	3 722	4 050	4 214
641 Posti- ja kuriiritoiminta	423	450	429	460	480	499
642 Teleliikenne	2 508	3 233	3 575	3 853	4 291	4 585
<b>J Rahoitus- ja vakuutustoiminta</b>	<b>1 850</b>	<b>2 157</b>	<b>2 293</b>	<b>2 654</b>	<b>3 103</b>	<b>3 121</b>
65 Rahoitustoiminta	1 079	1 237	1 180	1 347	1 506	1 559
66 Vakuutustoiminta	590	568	769	979	1 165	1 065
67 Rahoitusta ja vakuutusta palveleva toiminta	185	352	344	346	455	492
<b>K Kiinteistö- ja liike-elämän palvelut</b>	<b>11 599</b>	<b>12 030</b>	<b>12 207</b>	<b>12 948</b>	<b>13 629</b>	<b>14 393</b>
KA Kiinteistöalan palvelut	5 969	6 115	6 215	6 361	6 579	6 822
7021 Asuntojen omistus ja vuokraus	4 141	4 119	4 282	4 390	4 499	4 615
701, 7022, 703 Muu kiinteistötoiminta	1 831	1 996	1 933	1 972	2 080	2 207
KB Liike-elämää palveleva toiminta	5 626	5 915	5 992	6 590	7 056	7 580
siitä 72 Tietojenkäsittelypalvelu	1 137	1 331	1 613	1 701	1 933	2 071
<b>L Hallinto, pakollinen sosiaalivakuutus</b>	<b>4 341</b>	<b>4 260</b>	<b>4 279</b>	<b>4 738</b>	<b>5 092</b>	<b>5 303</b>
<b>M Koulutus</b>	<b>2 168</b>	<b>2 199</b>	<b>2 287</b>	<b>2 350</b>	<b>2 416</b>	<b>2 489</b>
<b>N Terveystieteiden- ja sosiaalipalvelut</b>	<b>3 383</b>	<b>3 509</b>	<b>3 807</b>	<b>4 038</b>	<b>4 401</b>	<b>4 856</b>
851, 852 Terveystieteiden- ja eläinlääkintäpalvelut	2 392	2 472	2 700	2 840	3 137	3 517
853 Sosiaalipalvelut	991	1 037	1 107	1 197	1 264	1 340
<b>O Muut yhteiskunnall. ja henk.koht. palvelut</b>	<b>3 087</b>	<b>3 236</b>	<b>3 341</b>	<b>3 485</b>	<b>3 851</b>	<b>4 004</b>
<b>P Kotitalouspalvelut</b>						
<b>KANSANTALOUS</b>	<b>128 916</b>	<b>139 819</b>	<b>139 618</b>	<b>142 805</b>	<b>145 826</b>	<b>152 811</b>
alkutuotanto (A, B)	3 284	3 402	3 459	3 553	3 601	3 720
jalostus (C, D, E, F)	75 944	84 359	82 804	82 664	81 327	85 027
julkisyhteisöjen palvelut (I, K, L, M, N, O)	9 761	9 782	10 413	11 183	11 778	12 453
yksityiset palvelut (G, H, I, J, K, M, N, O, P)	39 868	42 276	42 942	45 361	48 952	51 426

## 2.1.4. Intermediate consumption of industries - at reference year 2000 prices, not additive

2005	2006	2007*	2008*	
				<i>Intermediate consumption, EUR 1 000 000, at reference year 2000 prices</i>
<b>3 741</b>	<b>3 741</b>	<b>3 795</b>	<b>3 678</b>	<b>A Agriculture, forestry and hunting</b>
2 774	2 706	2 683	2 665	010, 014 Agriculture and related service activities
954	1 017	1 089	991	02 Forestry, logging and related service activities
7	8	9	9	015 Hunting, trapping and game propagation
<b>65</b>	<b>62</b>	<b>68</b>	<b>60</b>	<b>B Fishing</b>
<b>74 848</b>	<b>80 334</b>	<b>84 545</b>	<b>86 887</b>	<b>C, D, E Total manufacturing</b>
<b>700</b>	<b>818</b>	<b>775</b>	<b>831</b>	<b>C Mining and quarrying</b>
<b>71 720</b>	<b>76 821</b>	<b>81 303</b>	<b>83 345</b>	<b>D Manufacturing</b>
6 098	6 488	6 596	6 909	DA Manufacture of food products, beverages and tobacco
732	750	749	677	DB, DC Manufacture of textiles, textile products, leather and leather products
4 310	4 518	4 882	3 994	DD Manufacture of wood and wood products
11 687	12 913	13 017	12 170	DE Manufacture of pulp, paper and paper products, publishing and printing
9 177	10 375	10 473	9 726	21 Manufacture of pulp, paper and paper products
2 504	2 541	2 548	2 448	22 Publishing and printing
3 601	4 015	4 329	4 512	DF Manufacture of refined petroleum products, coke and nuclear fuel
3 982	4 235	4 161	4 372	DG Manufacture of chemicals and chemical products
1 590	1 669	1 729	1 790	DH Manufacture of rubber and plastic products
1 490	1 608	1 708	1 615	DI Manufacture of other non-metallic mineral products
9 137	9 387	9 743	9 670	DJ Manufacture of basic metals and fabricated metal products
5 982	5 995	5 793	5 598	27 Manufacture of basic metals
3 181	3 434	4 128	4 303	28 Manufacture of fabricated metal products
8 061	9 264	10 369	10 966	DK Manufacture of machinery and equipment n.e.c.
17 846	18 055	20 204	24 075	DL Manufacture of electrical and optical equipment
2 502	3 016	3 222	2 954	DM Manufacture of transport equipment
1 221	1 278	1 259	1 304	DN Manufacturing n.e.c. and recycling
<b>2 416</b>	<b>2 674</b>	<b>2 477</b>	<b>2 709</b>	<b>E Electricity, gas and water supply</b>
<b>13 469</b>	<b>13 904</b>	<b>15 481</b>	<b>15 924</b>	<b>F Construction</b>
10 627	10 991	12 259	12 348	4501, 4509 Building of complete constructions or parts thereof and construction services
2 841	2 914	3 224	3 564	4502 Civil engineering
<b>13 077</b>	<b>14 557</b>	<b>14 448</b>	<b>15 207</b>	<b>G Trade; repair of motor vehicles and household goods</b>
2 077	2 365	2 330	2 571	50 Sale, repair and maintenance of motor vehicles; service stations
7 359	8 152	8 202	8 294	51 Wholesale trade and commission trade
3 643	4 042	3 919	4 343	52 Retail trade; repair of household goods
<b>3 155</b>	<b>3 164</b>	<b>3 060</b>	<b>3 017</b>	<b>H Hotels and restaurants</b>
<b>15 114</b>	<b>16 017</b>	<b>15 461</b>	<b>15 483</b>	<b>I Transport, storage and communication</b>
3 281	3 455	3 636	3 719	60 Land transport
1 165	1 149	1 339	1 279	61 Water transport
1 038	1 164	1 239	1 335	62 Air transport
4 363	5 031	5 396	5 242	63 Supporting and auxiliary transport activities
520	518	512	522	641 Post and courier activities
4 761	4 655	3 021	3 070	642 Telecommunications
<b>3 199</b>	<b>3 457</b>	<b>3 813</b>	<b>3 766</b>	<b>J Financial intermediation and insurance</b>
1 572	1 786	2 006	2 139	65 Financial intermediation
1 021	1 047	1 083	1 075	66 Insurance
580	584	663	498	67 Activities auxiliary to financial intermediation and insurance
<b>15 359</b>	<b>16 585</b>	<b>17 472</b>	<b>17 777</b>	<b>K Real estate and business activities</b>
7 128	7 281	7 377	7 156	KA Real estate activities
4 791	4 896	4 894	4 684	7021 Letting and operation of dwellings
2 337	2 385	2 482	2 470	701, 7022, 703 Other real estate activities
8 246	9 340	10 153	10 707	KB Business activities
2 217	2 703	2 560	2 932	of which 72 Computer and related activities
<b>5 634</b>	<b>5 850</b>	<b>6 108</b>	<b>6 480</b>	<b>L Administration, compulsory social security</b>
<b>2 538</b>	<b>2 560</b>	<b>2 631</b>	<b>2 694</b>	<b>M Education</b>
<b>5 317</b>	<b>5 652</b>	<b>5 977</b>	<b>6 433</b>	<b>N Health and social work</b>
3 886	4 124	4 408	4 751	851, 852 Human health and veterinary activities
1 433	1 530	1 573	1 687	853 Social work activities
<b>4 235</b>	<b>4 405</b>	<b>4 569</b>	<b>4 704</b>	<b>O Other community, social and personal services</b>
				<b>P Household service activities</b>
<b>159 971</b>	<b>170 486</b>	<b>177 711</b>	<b>182 399</b>	<b>TOTAL ECONOMY</b>
3 807	3 803	3 864	3 740	primary production (A, B)
88 341	94 230	100 056	102 843	secondary production (C, D, E, F)
13 140	13 510	14 169	15 108	general government services (I, K, L, M, N, O)
54 478	58 738	59 318	60 393	private services (G, H, I, J, K, M, N, O, P)

# 2.1.5. Toimialojen arvonlisäykset - käypiin hintoihin

	1999	2000	2001	2002	2003	2004
<i>Arvonlisäys brutto (perushintaan), 1 000 000 euroa, käypiin hintoihin</i>						
<b>A Maa-, metsä- ja riistatalous</b>	<b>3 593</b>	<b>3 943</b>	<b>3 893</b>	<b>3 912</b>	<b>3 798</b>	<b>3 737</b>
010, 014 Maatalous ja siihen liittyvät palvelut	1 548	1 686	1 745	1 715	1 657	1 636
02 Metsätalous ja siihen liittyvät palvelut	1 991	2 195	2 082	2 121	2 069	2 032
015 Metsästyys ja riistanhoito	54	62	66	76	72	69
<b>B Kalatalous</b>	<b>82</b>	<b>84</b>	<b>87</b>	<b>76</b>	<b>71</b>	<b>69</b>
<b>C, D, E Koko teollisuus</b>	<b>29 577</b>	<b>32 694</b>	<b>34 279</b>	<b>34 467</b>	<b>34 026</b>	<b>34 897</b>
<b>C Mineraalien kaivu</b>	<b>293</b>	<b>267</b>	<b>319</b>	<b>340</b>	<b>364</b>	<b>374</b>
<b>D Teollisuus</b>	<b>27 053</b>	<b>30 464</b>	<b>31 731</b>	<b>31 548</b>	<b>30 796</b>	<b>31 442</b>
DA Elintarvikkeiden, juomien ja tupakan valmistus	2 114	1 837	2 231	2 384	2 395	2 318
DB, DC Tekstiilien, vaatteiden, nahan ja nahkatuotteiden valmistus	595	556	556	570	530	524
DD Puutavaran ja puutuotteiden valmistus	1 366	1 396	1 453	1 446	1 435	1 378
DE Massan, paperin, paperituotteen valmistus, kustannustoiminta	6 138	7 185	7 474	6 692	5 994	6 071
21 Massan, paperin ja paperituotteiden valmistus	4 519	5 507	5 630	4 861	4 208	4 214
22 Kustantaminen ja painaminen	1 619	1 678	1 844	1 831	1 786	1 857
DF Oljytuotteiden, kocsin ja ydinpoltoaineen valmistus	189	396	490	694	617	975
DG Kemikaalien ja kemiallisten tuotteiden valmistus	1 659	1 552	1 781	1 664	1 652	1 936
DH Kumi- ja muovituotteiden valmistus	940	988	990	1 028	1 000	1 071
DI Ei-metallisten mineraalituotteiden valmistus	833	932	954	929	931	992
DJ Metallien jalostus ja metallituotteiden valmistus	2 650	3 143	3 410	3 196	3 369	3 599
27 Metallien jalostus	1 038	1 326	1 306	1 148	1 260	1 497
28 Metallituotteiden valmistus	1 612	1 817	2 104	2 048	2 109	2 102
DK Koneiden ja laitteiden valmistus	2 781	3 193	3 579	3 280	3 324	3 540
DL Sähkötekniisten tuotteiden ja optisten laitteiden valmistus	6 244	7 726	7 011	7 849	7 786	7 422
DM Kulkuneuvojen valmistus	941	878	1 067	1 179	1 138	908
DN Muu valmistus ja kierrätys	603	682	735	637	625	708
<b>E Sähkö-, kaasu- ja vesihuolto</b>	<b>2 231</b>	<b>1 963</b>	<b>2 229</b>	<b>2 579</b>	<b>2 866</b>	<b>3 081</b>
<b>F Rakentaminen</b>	<b>6 463</b>	<b>7 186</b>	<b>7 308</b>	<b>7 099</b>	<b>7 502</b>	<b>8 213</b>
4501, 4509 Talonrakentaminen ja rakennuspalvelutoiminta	5 052	5 749	5 796	5 505	5 794	6 353
4502 Maa- ja vesirakentaminen	1 411	1 437	1 512	1 594	1 708	1 860
<b>G Kauppa; moottoriajoneuvojen ja kotitalousesin. korjaus</b>	<b>10 577</b>	<b>10 955</b>	<b>11 935</b>	<b>12 606</b>	<b>12 780</b>	<b>13 638</b>
50 Moottoriajoneuvojen kauppa, korjaus ja huolto; huoltamat	1 902	1 840	1 973	2 062	2 301	2 475
51 Tukkukauppa ja agentuuritoiminta	4 983	5 517	5 885	6 236	6 090	6 389
52 Vähittäiskauppa; kotitalousesineiden korjaus	3 692	3 598	4 077	4 308	4 389	4 774
<b>H Majoitus- ja ravitsemistoiminta</b>	<b>1 477</b>	<b>1 535</b>	<b>1 832</b>	<b>1 883</b>	<b>1 928</b>	<b>2 146</b>
<b>I Kuljetus, varastointi ja tietoliikenne</b>	<b>10 036</b>	<b>10 744</b>	<b>11 785</b>	<b>12 279</b>	<b>12 107</b>	<b>12 426</b>
60 Maaliikenne	3 421	3 585	3 954	4 019	3 944	3 867
61 Vesiliikenne	749	760	781	793	865	926
62 Ilmaliikenne	618	642	651	688	634	715
63 Liikennettä palveleva toiminta	2 501	2 725	2 923	2 880	2 929	3 106
641 Posti- ja kuriiritoiminta	816	842	848	865	864	866
642 Teleliikenne	1 931	2 190	2 628	3 034	2 871	2 946
<b>J Rahoitus- ja vakuutustoiminta</b>	<b>3 534</b>	<b>5 124</b>	<b>4 447</b>	<b>4 551</b>	<b>3 085</b>	<b>3 471</b>
65 Rahoitustoiminta	2 539	2 551	2 645	2 379	2 230	2 244
66 Vakuutustoiminta	632	2 122	1 319	1 824	535	832
67 Rahoitusta ja vakuutusta palveleva toiminta	363	451	483	348	320	395
<b>K Kiinteistö- ja liike-elämän palvelut</b>	<b>17 703</b>	<b>19 000</b>	<b>20 954</b>	<b>21 888</b>	<b>23 056</b>	<b>24 717</b>
KA Kiinteistöalan palvelut	10 940	11 721	12 459	13 256	14 010	14 706
7021 Asuntojen omistus ja vuokraus	9 003	9 519	10 066	10 740	11 313	11 818
701, 7022, 703 Muu kiinteistötoiminta	1 937	2 202	2 393	2 516	2 697	2 888
KB Liike-elämää palveleva toiminta	6 763	7 279	8 495	8 632	9 046	10 011
siitä 72 Tietojenkäsittelypalvelu	1 652	1 817	2 348	2 295	2 321	2 686
<b>L Hallinto, pakollinen sosiaalivakuutus</b>	<b>5 301</b>	<b>5 546</b>	<b>5 862</b>	<b>6 108</b>	<b>6 416</b>	<b>6 628</b>
<b>M Koulutus</b>	<b>5 132</b>	<b>5 335</b>	<b>5 627</b>	<b>5 937</b>	<b>6 197</b>	<b>6 480</b>
<b>N Terveystieteiden- ja sosiaalipalvelut</b>	<b>8 415</b>	<b>8 852</b>	<b>9 523</b>	<b>10 071</b>	<b>10 597</b>	<b>11 164</b>
851, 852 Terveystieteiden- ja eläinlääkintäpalvelut	4 976	5 206	5 583	5 911	6 198	6 492
853 Sosiaalipalvelut	3 439	3 646	3 940	4 160	4 399	4 672
<b>O Muut yhteiskunnall. ja henk.koht. palvelut</b>	<b>3 800</b>	<b>4 013</b>	<b>4 309</b>	<b>4 414</b>	<b>4 511</b>	<b>4 819</b>
<b>P Kotitalouspalvelut</b>	<b>60</b>	<b>55</b>	<b>52</b>	<b>57</b>	<b>77</b>	<b>108</b>
<b>YHTEENSÄ</b>	<b>105 750</b>	<b>115 066</b>	<b>121 893</b>	<b>125 348</b>	<b>126 151</b>	<b>132 513</b>
alkutuotanto (A + B)	3 675	4 027	3 980	3 988	3 869	3 806
jalostus (C + D + E + F)	36 040	39 880	41 587	41 566	41 528	43 110
julkisyhteisöjen palvelut (I + K + L + M + N + O)	18 959	19 810	20 865	21 897	22 834	23 741
yksityiset palvelut (G + H + I + J + K + M + N + O + P)	47 076	51 349	55 461	57 897	57 920	61 856

# 2.1.5. Value added of industries - at current prices

2005	2006	2007*	2008*	
				<i>Value added gross (at basic prices), EUR 1 000 000, at current prices</i>
<b>3 719</b>	<b>3 383</b>	<b>4 624</b>	<b>4 482</b>	<b>A Agriculture, forestry and hunting</b>
1 587	1 118	1 466	1 185	010, 014 Agriculture and related service activities
2 058	2 187	3 090	3 216	02 Forestry, logging and related service activities
74	78	68	81	015 Hunting, trapping and game propagation
<b>70</b>	<b>96</b>	<b>99</b>	<b>92</b>	<b>B Fishing</b>
<b>35 253</b>	<b>38 486</b>	<b>42 311</b>	<b>40 383</b>	<b>C, D, E Total manufacturing</b>
<b>370</b>	<b>508</b>	<b>551</b>	<b>637</b>	<b>C Mining and quarrying</b>
<b>31 983</b>	<b>34 626</b>	<b>38 205</b>	<b>36 128</b>	<b>D Manufacturing</b>
2 350	2 276	2 427	2 478	DA Manufacture of food products, beverages and tobacco
529	545	515	511	DB, DC Manufacture of textiles, textile products, leather and leather products
1 361	1 530	1 772	1 273	DD Manufacture of wood and wood products
5 446	5 802	5 748	5 050	DE Manufacture of pulp, paper and paper products, publishing and printing
3 565	3 917	3 768	3 118	21 Manufacture of pulp, paper and paper products
1 881	1 885	1 980	1 932	22 Publishing and printing
694	744	801	586	DF Manufacture of refined petroleum products, coke and nuclear fuel
1 984	2 058	2 303	2 351	DG Manufacture of chemicals and chemical products
1 048	1 085	1 141	1 120	DH Manufacture of rubber and plastic products
1 103	1 183	1 275	1 244	DI Manufacture of other non-metallic mineral products
4 117	4 881	5 555	5 481	DJ Manufacture of basic metals and fabricated metal products
1 765	2 297	2 446	2 152	27 Manufacture of basic metals
2 352	2 584	3 109	3 329	28 Manufacture of fabricated metal products
3 829	4 279	4 979	5 335	DK Manufacture of machinery and equipment n.e.c.
7 743	8 435	9 810	8 753	DL Manufacture of electrical and optical equipment
1 057	1 078	1 093	1 166	DM Manufacture of transport equipment
722	730	786	780	DN Manufacturing n.e.c. and recycling
<b>2 900</b>	<b>3 352</b>	<b>3 555</b>	<b>3 618</b>	<b>E Electricity, gas and water supply</b>
<b>9 127</b>	<b>9 746</b>	<b>10 869</b>	<b>11 690</b>	<b>F Construction</b>
7 143	7 563	8 387	8 868	4501, 4509 Building of complete constructions or parts thereof and construction services
1 984	2 183	2 482	2 822	4502 Civil engineering
<b>14 192</b>	<b>14 146</b>	<b>15 275</b>	<b>16 229</b>	<b>G Trade; repair of motor vehicles and household goods</b>
2 629	2 636	2 749	2 893	50 Sale, repair and maintenance of motor vehicles; service stations
6 577	6 539	7 222	7 721	51 Wholesale trade and commission trade
4 986	4 971	5 304	5 615	52 Retail trade; repair of household goods
<b>2 271</b>	<b>2 392</b>	<b>2 532</b>	<b>2 632</b>	<b>H Hotels and restaurants</b>
<b>11 827</b>	<b>11 699</b>	<b>12 329</b>	<b>12 622</b>	<b>I Transport, storage and communication</b>
3 904	3 984	4 124	4 257	60 Land transport
904	887	989	1 002	61 Water transport
742	712	819	747	62 Air transport
3 240	3 154	3 320	3 494	63 Supporting and auxiliary transport activities
886	901	926	942	641 Post and courier activities
2 151	2 061	2 151	2 180	642 Telecommunications
<b>3 390</b>	<b>4 200</b>	<b>5 026</b>	<b>4 457</b>	<b>J Financial intermediation and insurance</b>
2 416	2 959	3 292	2 971	65 Financial intermediation
562	817	1 266	1 185	66 Insurance
412	424	468	301	67 Activities auxiliary to financial intermediation and insurance
<b>26 142</b>	<b>27 720</b>	<b>30 186</b>	<b>32 711</b>	<b>K Real estate and business activities</b>
15 290	15 947	16 786	18 003	KA Real estate activities
12 147	12 603	13 240	14 261	7021 Letting and operation of dwellings
3 143	3 344	3 546	3 742	701, 7022, 703 Other real estate activities
10 852	11 773	13 400	14 708	KB Business activities
2 892	3 108	3 417	3 664	of which 72 Computer and related activities
<b>6 924</b>	<b>7 110</b>	<b>7 391</b>	<b>7 791</b>	<b>L Administration, compulsory social security</b>
<b>6 753</b>	<b>6 923</b>	<b>7 251</b>	<b>7 639</b>	<b>M Education</b>
<b>11 876</b>	<b>12 423</b>	<b>13 154</b>	<b>14 196</b>	<b>N Health and social work</b>
6 918	7 236	7 559	8 094	851, 852 Human health and veterinary activities
4 958	5 187	5 595	6 102	853 Social work activities
<b>4 994</b>	<b>5 209</b>	<b>5 615</b>	<b>5 926</b>	<b>O Other community, social and personal services</b>
<b>122</b>	<b>124</b>	<b>128</b>	<b>127</b>	<b>P Household service activities</b>
<b>136 660</b>	<b>143 657</b>	<b>156 790</b>	<b>160 977</b>	<b>TOTAL</b>
3 789	3 479	4 723	4 574	primary production (A + B)
44 380	48 232	53 180	52 073	secondary production (C + D + E + F)
24 898	25 715	26 854	28 542	general government services (I + K + L + M + N + O)
63 593	66 231	72 033	75 788	private services (G + H + I + J + K + M + N + O + P)

# 2.1.6. Toimialojen arvonlisäykset - viitevuoden 2000 hintoihin, ei summautuvia

	1999	2000	2001	2002	2003	2004
<i>Arvonlisäys brutto (perushintaan), 1 000 000 euroa, viitevuoden 2000 hintoihin</i>						
<b>A Maa-, metsä- ja riistatalous</b>	<b>3 633</b>	<b>3 943</b>	<b>3 850</b>	<b>3 890</b>	<b>3 756</b>	<b>3 736</b>
010, 014 Maatalous ja siihen liittyvät palvelut	1 549	1 686	1 682	1 709	1 636	1 563
02 Metsätalous ja siihen liittyvät palvelut	2 029	2 195	2 103	2 103	2 046	2 096
015 Metsästyys ja riistanhoito	55	62	65	77	73	76
<b>B Kalatalous</b>	<b>96</b>	<b>84</b>	<b>87</b>	<b>82</b>	<b>78</b>	<b>78</b>
<b>C, D, E Koko teollisuus</b>	<b>29 089</b>	<b>32 694</b>	<b>34 254</b>	<b>35 548</b>	<b>36 528</b>	<b>38 207</b>
<b>C Mineraalien kaivu</b>	<b>352</b>	<b>267</b>	<b>311</b>	<b>335</b>	<b>360</b>	<b>346</b>
<b>D Teollisuus</b>	<b>26 769</b>	<b>30 464</b>	<b>31 827</b>	<b>33 015</b>	<b>33 985</b>	<b>35 590</b>
DA Elintarvikkeiden, juomien ja tupakan valmistus	1 855	1 837	2 205	2 348	2 487	2 398
DB, DC Tekstiilien, vaatteiden, nahan ja nahkatuotteiden valmistus	567	556	559	556	504	501
DD Puutavaran ja puutuotteiden valmistus	1 315	1 396	1 584	1 570	1 507	1 555
DE Massan, paperin, paperituotteen valmistus, kustannustoiminta	6 868	7 185	7 120	7 291	7 353	7 627
21 Massan, paperin ja paperituotteiden valmistus	5 298	5 507	5 339	5 579	5 727	6 022
22 Kustantaminen ja painaminen	1 576	1 678	1 781	1 710	1 642	1 649
DF Oljytuotteiden, koksen ja ydinpoltoaineen valmistus	402	396	584	993	920	1 143
DG Kemikaalien ja kemiallisten tuotteiden valmistus	1 426	1 552	1 777	1 737	1 592	1 665
DH Kumi- ja muovituotteiden valmistus	877	988	950	922	868	935
DI Ei-metallisten mineraalituotteiden valmistus	871	932	916	908	906	990
DJ Metallien jalostus ja metallituotteiden valmistus	2 814	3 143	3 189	3 040	3 187	3 603
27 Metallien jalostus	1 269	1 326	1 295	1 258	1 347	1 829
28 Metallituotteiden valmistus	1 562	1 817	1 894	1 784	1 848	1 838
DK Koneiden ja laitteiden valmistus	3 059	3 193	3 534	3 334	3 399	3 702
DL Sähköteknisten tuotteiden ja optisten laitteiden valmistus	5 489	7 726	7 786	8 899	9 977	10 405
DM Kulkuneuvojen valmistus	830	878	918	975	911	707
DN Muu valmistus ja kierrätys	630	682	705	613	613	681
<b>E Sähkö-, kaasu- ja vesihuolto</b>	<b>1 960</b>	<b>1 963</b>	<b>2 116</b>	<b>2 198</b>	<b>2 196</b>	<b>2 290</b>
<b>F Rakentaminen</b>	<b>7 157</b>	<b>7 186</b>	<b>6 590</b>	<b>6 686</b>	<b>7 084</b>	<b>7 547</b>
4501, 4509 Talonrakentaminen ja rakennuspalvelutoiminta	5 690	5 749	5 107	5 184	5 528	5 932
4502 Maa- ja vesirakentaminen	1 464	1 437	1 483	1 503	1 555	1 616
<b>G Kauppa; moottoriajoneuvojen ja kotitalousesineiden korjaus</b>	<b>10 577</b>	<b>10 955</b>	<b>11 686</b>	<b>12 090</b>	<b>12 528</b>	<b>13 253</b>
50 Moottoriajoneuvojen kauppa, korjaus ja huolto; huoltamot	1 854	1 840	1 809	1 785	2 163	2 138
51 Tukkukauppa ja agentuuritoiminta	5 223	5 517	6 063	6 417	6 573	6 988
52 Vähittäiskauppa; kotitalousesineiden korjaus	3 492	3 598	3 814	3 903	3 784	4 113
<b>H Majoitus- ja ravitsemistoiminta</b>	<b>1 505</b>	<b>1 535</b>	<b>1 772</b>	<b>1 759</b>	<b>1 704</b>	<b>1 806</b>
<b>I Kuljetus, varastointi ja tietoliikenne</b>	<b>10 097</b>	<b>10 744</b>	<b>11 106</b>	<b>11 154</b>	<b>11 027</b>	<b>11 920</b>
60 Maaliikenne	3 412	3 585	3 645	3 648	3 544	3 462
61 Vesiliikenne	806	760	733	692	700	761
62 Ilmaliikenne	661	642	640	669	677	940
63 Liikennettä palveleva toiminta	2 564	2 725	2 779	2 613	2 536	2 632
641 Posti- ja kuriiritoiminta	830	842	844	839	841	828
642 Teleliikenne	1 844	2 190	2 465	2 692	2 726	3 348
<b>J Rahoitus- ja vakuutustoiminta</b>	<b>5 313</b>	<b>5 124</b>	<b>4 572</b>	<b>4 237</b>	<b>4 039</b>	<b>4 503</b>
65 Rahoitustoiminta	2 819	2 551	2 365	2 246	2 234	2 383
66 Vakuutustoiminta	1 978	2 122	1 737	1 671	1 542	2 069
67 Rahoitusta ja vakuutusta palveleva toiminta	379	451	470	331	276	295
<b>K Kiinteistö- ja liike-elämän palvelut</b>	<b>18 028</b>	<b>19 000</b>	<b>19 995</b>	<b>20 171</b>	<b>20 294</b>	<b>20 967</b>
KA Kiinteistöalan palvelut	11 256	11 721	11 938	12 172	12 321	12 577
7021 Asuntojen omistus ja vuokraus	9 218	9 519	9 669	9 858	9 946	10 119
701, 7022, 703 Muu kiinteistötoiminta	2 036	2 202	2 269	2 314	2 375	2 458
KB Liike-elämää palveleva toiminta	6 776	7 279	8 057	8 000	7 973	8 392
siitä 72 Tietojenkäsittelypalvelu	1 554	1 817	2 238	2 124	2 064	2 233
<b>L Hallinto, pakollinen sosiaalivakuutus</b>	<b>5 454</b>	<b>5 546</b>	<b>5 612</b>	<b>5 683</b>	<b>5 789</b>	<b>5 740</b>
<b>M Koulutus</b>	<b>5 248</b>	<b>5 335</b>	<b>5 347</b>	<b>5 419</b>	<b>5 425</b>	<b>5 464</b>
<b>N Terveystieteiden- ja sosiaalipalvelut</b>	<b>8 698</b>	<b>8 852</b>	<b>8 761</b>	<b>8 722</b>	<b>8 678</b>	<b>8 636</b>
851, 852 Terveystieteiden- ja eläinlääkintäpalvelut	5 132	5 206	5 141	5 068	4 986	4 922
853 Sosiaalipalvelut	3 566	3 646	3 620	3 654	3 694	3 716
<b>O Muut yhteiskunnall. ja henk.koht. palvelut</b>	<b>3 864</b>	<b>4 013</b>	<b>4 124</b>	<b>4 089</b>	<b>4 004</b>	<b>4 106</b>
<b>P Kotitalouspalvelut</b>	<b>57</b>	<b>55</b>	<b>50</b>	<b>54</b>	<b>71</b>	<b>96</b>
<b>KANSANTALOUS</b>	<b>108 563</b>	<b>115 066</b>	<b>117 806</b>	<b>119 566</b>	<b>120 910</b>	<b>125 768</b>
alkutuotanto (A, B)	3 726	4 027	3 937	3 972	3 834	3 813
jalostus (C, D, E, F)	36 174	39 880	40 844	42 221	43 615	45 772
julkisyhteisöjen palvelut (I, K, L, M, N, O)	19 582	19 810	19 627	19 685	19 696	19 537
yksityiset palvelut (G, H, I, J, K, M, N, O, P)	49 131	51 349	53 398	53 708	53 859	56 853

# 2.1.6. Value added of industries - at reference year 2000 prices, not additive

2005	2006	2007*	2008*	
				<i>Value added gross (at basic prices), EUR 1 000 000, at reference year 2000 prices</i>
<b>3 913</b>	<b>3 950</b>	<b>4 577</b>	<b>4 815</b>	<b>A Agriculture, forestry and hunting</b>
1 693	1 701	2 055	1 954	010, 014 Agriculture and related service activities
2 134	2 159	2 469	2 709	02 Forestry, logging and related service activities
81	86	75	88	015 Hunting, trapping and game propagation
<b>80</b>	<b>104</b>	<b>107</b>	<b>104</b>	<b>B Fishing</b>
<b>39 520</b>	<b>43 991</b>	<b>47 754</b>	<b>47 789</b>	<b>C, D, E Total manufacturing</b>
<b>310</b>	<b>342</b>	<b>365</b>	<b>445</b>	<b>C Mining and quarrying</b>
<b>36 989</b>	<b>41 695</b>	<b>45 416</b>	<b>45 672</b>	<b>D Manufacturing</b>
2 471	2 451	2 648	2 454	DA Manufacture of food products, beverages and tobacco
503	528	513	516	DB, DC Manufacture of textiles, textile products, leather and leather products
1 542	1 709	1 444	1 380	DD Manufacture of wood and wood products
6 835	7 555	7 687	7 344	DE Manufacture of pulp, paper and paper products, publishing and printing
5 198	6 091	6 185	5 930	21 Manufacture of pulp, paper and paper products
1 601	1 568	1 602	1 520	22 Publishing and printing
569	557	528	417	DF Manufacture of refined petroleum products, coke and nuclear fuel
1 692	1 685	1 802	1 763	DG Manufacture of chemicals and chemical products
937	1 049	1 055	1 058	DH Manufacture of rubber and plastic products
1 132	1 213	1 233	1 188	DI Manufacture of other non-metallic mineral products
3 967	4 790	4 952	4 785	DJ Manufacture of basic metals and fabricated metal products
1 940	2 673	2 398	1 941	27 Manufacture of basic metals
2 077	2 243	2 591	2 823	28 Manufacture of fabricated metal products
3 935	4 451	5 149	5 602	DK Manufacture of machinery and equipment n.e.c.
12 324	15 059	18 774	20 324	DL Manufacture of electrical and optical equipment
829	869	839	855	DM Manufacture of transport equipment
688	720	769	676	DN Manufacturing n.e.c. and recycling
<b>2 292</b>	<b>2 198</b>	<b>2 309</b>	<b>2 111</b>	<b>E Electricity, gas and water supply</b>
<b>7 918</b>	<b>8 140</b>	<b>8 450</b>	<b>8 454</b>	<b>F Construction</b>
6 254	6 434	6 669	6 602	4501, 4509 Building of complete constructions or parts thereof and construction services
1 668	1 710	1 784	1 850	4502 Civil engineering
<b>13 573</b>	<b>13 596</b>	<b>14 998</b>	<b>14 757</b>	<b>G Trade; repair of motor vehicles and household goods</b>
2 184	2 191	2 381	2 412	50 Sale, repair and maintenance of motor vehicles; service stations
7 110	7 118	7 778	7 754	51 Wholesale trade and commission trade
4 255	4 261	4 797	4 561	52 Retail trade; repair of household goods
<b>1 857</b>	<b>1 910</b>	<b>1 986</b>	<b>1 996</b>	<b>H Hotels and restaurants</b>
<b>12 180</b>	<b>12 285</b>	<b>12 555</b>	<b>12 936</b>	<b>I Transport, storage and communication</b>
3 440	3 385	3 310	3 254	60 Land transport
809	788	872	825	61 Water transport
1 031	910	976	1 133	62 Air transport
2 794	2 698	2 776	2 999	63 Supporting and auxiliary transport activities
855	861	851	847	641 Post and courier activities
3 290	3 871	4 090	4 290	642 Telecommunications
<b>4 935</b>	<b>5 702</b>	<b>5 763</b>	<b>5 573</b>	<b>J Financial intermediation and insurance</b>
2 675	3 149	3 229	3 312	65 Financial intermediation
2 239	2 701	2 545	2 346	66 Insurance
287	275	286	193	67 Activities auxiliary to financial intermediation and insurance
<b>21 481</b>	<b>22 158</b>	<b>23 272</b>	<b>24 163</b>	<b>K Real estate and business activities</b>
12 778	13 136	13 443	14 066	KA Real estate activities
10 167	10 402	10 621	11 121	7021 Letting and operation of dwellings
2 610	2 733	2 821	2 944	701, 7022, 703 Other real estate activities
8 702	9 019	9 801	10 077	KB Business activities
2 366	2 425	2 632	2 748	of which 72 Computer and related activities
<b>5 749</b>	<b>5 726</b>	<b>5 721</b>	<b>5 692</b>	<b>L Administration, compulsory social security</b>
<b>5 495</b>	<b>5 488</b>	<b>5 432</b>	<b>5 368</b>	<b>M Education</b>
<b>8 811</b>	<b>8 766</b>	<b>8 810</b>	<b>9 076</b>	<b>N Health and social work</b>
5 018	4 959	4 919	5 026	851, 852 Human health and veterinary activities
3 797	3 812	3 901	4 063	853 Social work activities
<b>4 089</b>	<b>4 143</b>	<b>4 345</b>	<b>4 394</b>	<b>O Other community, social and personal services</b>
<b>104</b>	<b>101</b>	<b>101</b>	<b>96</b>	<b>P Household service activities</b>
<b>129 229</b>	<b>134 718</b>	<b>141 934</b>	<b>143 506</b>	<b>TOTAL ECONOMY</b>
3 994	4 053	4 682	4 917	primary production (A, B)
47 474	52 015	55 965	56 004	secondary production (C, D, E, F)
19 620	19 494	19 358	19 499	general government services (I, K, L, M, N, O)
58 474	60 003	63 330	64 444	private services (G, H, I, J, K, M, N, O, P)

# 2.1.7. Toimialojen arvonlisäykset (perushintaan) - volyymin muutokset

	1999	2000	2001	2002	2003	2004
<i>prosenttia</i>						
<b>A Maa-, metsä- ja riistatalous</b>	<b>0,4</b>	<b>8,5</b>	<b>-2,4</b>	<b>1,0</b>	<b>-3,4</b>	<b>-0,6</b>
010, 014 Maatalous ja siihen liittyvät palvelut	7,4	8,9	-0,2	1,6	-4,3	-4,5
02 Metsätalous ja siihen liittyvät palvelut	-4,7	8,2	-4,2	0,0	-2,7	2,4
015 Metsästyys ja riistanhoito	33,3	13,0	4,8	18,2	-5,3	4,2
<b>B Kalatalous</b>	<b>-8,5</b>	<b>-12,2</b>	<b>3,6</b>	<b>-5,7</b>	<b>-5,3</b>	<b>0,0</b>
<b>C, D, E Koko teollisuus</b>	<b>7,5</b>	<b>12,4</b>	<b>4,8</b>	<b>3,8</b>	<b>2,8</b>	<b>4,6</b>
<b>C Mineraalien kaivu</b>	<b>30,1</b>	<b>-24,2</b>	<b>16,5</b>	<b>7,8</b>	<b>7,4</b>	<b>-3,8</b>
<b>D Teollisuus</b>	<b>8,0</b>	<b>13,8</b>	<b>4,5</b>	<b>3,7</b>	<b>2,9</b>	<b>4,7</b>
DA Elintarvikkeiden, juomien ja tupakan valmistus	2,7	-1,0	20,0	6,5	5,9	-3,6
DB, DC Tekstiilien, vaatteiden, nahan ja nahkatuotteiden valmistus	-1,3	-2,0	0,5	-0,5	-9,3	-0,6
DD Puutavaran ja puutuotteiden valmistus	6,1	6,1	13,5	-0,9	-4,0	3,2
DE Massan, paperin, paperituot. valmistus, kustannustoiminta	3,0	4,6	-0,9	2,4	0,9	3,7
21 Massan, paperin ja paperituotteiden valmistus	4,1	3,9	-3,1	4,5	2,7	5,2
22 Kustantaminen ja painaminen	0,1	6,5	6,1	-4,0	-3,9	0,4
DF Oljytuotteiden, kaksin ja ydinpoltoaineen valmistus	-7,3	-1,6	47,5	70,0	-7,3	24,3
DG Kemikaalien ja kemiallisten tuotteiden valmistus	2,7	8,8	14,5	-2,2	-8,4	4,6
DH Kumi- ja muovituotteiden valmistus	3,4	12,7	-3,8	-2,9	-5,8	7,7
DI Ei-metallisten mineraalituotteiden valmistus	2,9	7,0	-1,7	-0,8	-0,2	9,2
DJ Metallien jalostus ja metallituotteiden valmistus	-0,3	11,7	1,5	-4,7	4,8	13,1
27 Metallien jalostus	4,3	4,5	-2,3	-2,8	7,1	35,8
28 Metallituotteiden valmistus	-3,5	16,3	4,2	-5,8	3,6	-0,5
DK Koneiden ja laitteiden valmistus	-0,8	4,4	10,7	-5,7	2,0	8,9
DL Sähkötekniisten tuotteiden ja optisten laitteiden valmistus	33,3	40,7	0,8	14,3	12,1	4,3
DM Kulkuneuvojen valmistus	-1,5	5,7	4,6	6,2	-6,5	-22,4
DN Muu valmistus ja kierrätys	4,0	8,3	3,4	-13,1	0,0	11,0
<b>E Sähkö-, kaasu- ja vesihuolto</b>	<b>0,1</b>	<b>0,1</b>	<b>7,8</b>	<b>3,9</b>	<b>-0,1</b>	<b>4,3</b>
<b>F Rakentaminen</b>	<b>-3,8</b>	<b>0,4</b>	<b>-8,3</b>	<b>1,5</b>	<b>5,9</b>	<b>6,5</b>
4501, 4509 Talonrakentaminen ja rakennuspalvelutoiminta	-4,9	1,0	-11,2	1,5	6,6	7,3
4502 Maa- ja vesirakentaminen	0,1	-1,8	3,2	1,3	3,5	3,9
<b>G Kauppa; moottoriajoneuvojen ja kotitalouksien korjaus</b>	<b>4,3</b>	<b>3,6</b>	<b>6,7</b>	<b>3,5</b>	<b>3,6</b>	<b>5,8</b>
50 Moottoriajoneuvojen kauppa, korjaus ja huolto; huoltamat	4,0	-0,7	-1,7	-1,3	21,1	-1,1
51 Tukkukauppa ja agentuuritoiminta	5,9	5,6	9,9	5,8	2,4	6,3
52 Vähittäiskauppa; kotitalouksineiden korjaus	2,3	3,0	6,0	2,3	-3,0	8,7
<b>H Majoitus- ja ravitsemistoiminta</b>	<b>1,2</b>	<b>2,0</b>	<b>15,4</b>	<b>-0,7</b>	<b>-3,1</b>	<b>6,0</b>
<b>I Kuljetus, varastointi ja tietoliikenne</b>	<b>4,8</b>	<b>6,4</b>	<b>3,4</b>	<b>0,4</b>	<b>-1,1</b>	<b>8,1</b>
60 Maaliikenne	1,1	5,1	1,7	0,1	-2,8	-2,3
61 Vesiliikenne	3,4	-5,7	-3,6	-5,6	1,3	8,7
62 Ilmaliikenne	-1,3	-2,9	-0,3	4,6	1,2	38,8
63 Liikennettä palveleva toiminta	0,3	6,3	2,0	-6,0	-2,9	3,8
641 Posti- ja kuriiritoiminta	1,1	1,5	0,2	-0,6	0,2	-1,5
642 Teleliikenne	25,1	18,7	13	9	1,3	22,8
<b>J Rahoitus- ja vakuutustoiminta</b>	<b>2,4</b>	<b>-3,6</b>	<b>-10,8</b>	<b>-7,3</b>	<b>-4,7</b>	<b>11,5</b>
65 Rahoitustoiminta	-0,3	-9,5	-7,3	-5,0	-0,5	6,7
66 Vakuutustoiminta	-1,4	7,3	-18,1	-3,8	-7,7	34,2
67 Rahoitusta ja vakuutusta palveleva toiminta	41,3	19,0	4,2	-29,6	-16,7	6,9
<b>K Kiinteistö- ja liike-elämän palvelut</b>	<b>5,1</b>	<b>5,4</b>	<b>5,2</b>	<b>0,9</b>	<b>0,6</b>	<b>3,3</b>
KA Kiinteistöalan palvelut	3,6	4,1	1,9	2,0	1,2	2,1
7021 Asuntojen omistus ja vuokraus	4,4	3,3	1,6	2,0	0,9	1,7
701, 7022, 703 Muu kiinteistötoiminta	-0,3	8,2	3,0	2,0	2,7	3,5
KB Liike-elämää palveleva toiminta	7,7	7,4	10,7	-0,7	-0,3	5,3
siitä 72 Tietojenkäsittelypalvelu	10,2	16,9	23,2	-5,1	-2,8	8,2
<b>L Hallinto, pakollinen sosiaalivakuutus</b>	<b>1,4</b>	<b>1,7</b>	<b>1,2</b>	<b>1,3</b>	<b>1,9</b>	<b>-0,8</b>
<b>M Koulutus</b>	<b>1,3</b>	<b>1,7</b>	<b>0,2</b>	<b>1,4</b>	<b>0,1</b>	<b>0,7</b>
<b>N Terveystieteiden ja sosiaalipalvelut</b>	<b>0,9</b>	<b>1,8</b>	<b>-1,0</b>	<b>-0,4</b>	<b>-0,5</b>	<b>-0,5</b>
851, 852 Terveystieteiden ja eläinlääkintäpalvelut	0,2	1,4	-1,2	-1,4	-1,6	-1,3
853 Sosiaalipalvelut	1,8	2,2	-0,7	0,9	1,1	0,6
<b>O Muut yhteiskunnall. ja henk.koht. palvelut</b>	<b>4,3</b>	<b>3,9</b>	<b>2,8</b>	<b>-0,9</b>	<b>-2,1</b>	<b>2,5</b>
<b>P Kotitalouspalvelut</b>	<b>7,3</b>	<b>-3,3</b>	<b>-9,1</b>	<b>7,7</b>	<b>31,6</b>	<b>35,1</b>
<b>YHTEENSÄ</b>	<b>4,1</b>	<b>6,0</b>	<b>2,4</b>	<b>1,5</b>	<b>1,1</b>	<b>4,0</b>
alkutuotanto (A + B)	0,1	8,1	-2,2	0,9	-3,5	-0,5
jalostus (C + D + E + F)	5,6	10,2	2,4	3,4	3,3	4,9
julkisyhteisöjen palvelut (I + K + L + M + N + O)	-0,6	1,2	-0,9	0,3	0,1	-0,8
yksityiset palvelut (G + H + I + J + K + M + N + O + P)	5,2	4,5	4,0	0,6	0,3	5,6

# 2.1.7

## Value added of industries (at basic prices) - changes in volume indices

2005	2006	2007*	2008*	
				percentages
<b>4,8</b>	<b>0,9</b>	<b>15,9</b>	<b>5,2</b>	<b>A Agriculture, forestry and hunting</b>
8,3	0,4	20,8	-4,9	010, 014 Agriculture and related service activities
1,8	1,2	14,4	9,7	02 Forestry, logging and related service activities
7,2	5,4	-12,8	17,6	015 Hunting, trapping and game propagation
<b>2,9</b>	<b>30,0</b>	<b>3,1</b>	<b>-3,0</b>	<b>B Fishing</b>
<b>3,4</b>	<b>11,3</b>	<b>8,6</b>	<b>0,1</b>	<b>C, D, E Total manufacturing</b>
<b>-10,4</b>	<b>10,3</b>	<b>6,7</b>	<b>22,0</b>	<b>C Mining and quarrying</b>
<b>3,9</b>	<b>12,7</b>	<b>8,9</b>	<b>0,6</b>	<b>D Manufacturing</b>
3,1	-0,8	8,0	-7,3	DA Manufacture of food products, beverages and tobacco
0,4	4,9	-2,9	0,6	DB, DC Manufacture of textiles, textile products, leather and leather products
-0,9	10,9	-15,5	-4,5	DD Manufacture of wood and wood products
-10,4	10,5	1,7	-4,5	DE Manufacture of pulp, paper and paper products, publishing and printing
-13,7	17,2	1,5	-4,1	21 Manufacture of pulp, paper and paper products
-2,9	-2,1	2,2	-5,1	22 Publishing and printing
-50,3	-2,0	-5,2	-21,1	DF Manufacture of refined petroleum products, coke and nuclear fuel
1,6	-0,4	6,9	-2,2	DG Manufacture of chemicals and chemical products
0,2	11,9	0,6	0,4	DH Manufacture of rubber and plastic products
14,3	7,2	1,7	-3,7	DI Manufacture of other non-metallic mineral products
10,1	20,7	3,4	-3,4	DJ Manufacture of basic metals and fabricated metal products
6,1	37,7	-10,3	-19,1	27 Manufacture of basic metals
13,0	8,0	15,5	8,9	28 Manufacture of fabricated metal products
6,3	13,1	15,7	8,8	DK Manufacture of machinery and equipment n.e.c.
18,4	22,2	24,7	8,3	DL Manufacture of electrical and optical equipment
17,3	4,8	-3,5	2,0	DM Manufacture of transport equipment
1,1	4,6	6,8	-12,1	DN Manufacturing n.e.c. and recycling
<b>0,1</b>	<b>-4,1</b>	<b>5,0</b>	<b>-8,6</b>	<b>E Electricity, gas and water supply</b>
<b>4,9</b>	<b>2,8</b>	<b>3,8</b>	<b>0,1</b>	<b>F Construction</b>
5,4	2,9	3,6	-1,0	4501, 4509 Building of complete constructions or parts thereof and construction services
3,2	2,5	4,4	3,7	4502 Civil engineering
<b>2,4</b>	<b>0,2</b>	<b>10,3</b>	<b>-1,6</b>	<b>G Trade; repair of motor vehicles and household goods</b>
2,1	0,3	8,6	1,3	50 Sale, repair and maintenance of motor vehicles; service stations
1,7	0,1	9,3	-0,3	51 Wholesale trade and commission trade
3,5	0,1	12,6	-4,9	52 Retail trade; repair of household goods
<b>2,8</b>	<b>2,8</b>	<b>4,0</b>	<b>0,5</b>	<b>H Hotels and restaurants</b>
<b>2,2</b>	<b>0,9</b>	<b>2,2</b>	<b>3,0</b>	<b>I Transport, storage and communication</b>
-0,6	-1,6	-2,2	-1,7	60 Land transport
6,3	-2,5	10,6	-5,4	61 Water transport
9,7	-11,7	7,3	16,0	62 Air transport
6,1	-3,4	2,9	8,0	63 Supporting and auxiliary transport activities
3,2	0,7	-1,1	-0,5	641 Post and courier activities
-1,7	17,7	5,7	4,9	642 Telecommunications
<b>9,6</b>	<b>15,5</b>	<b>1,1</b>	<b>-3,3</b>	<b>J Financial intermediation and insurance</b>
12,3	17,7	2,5	2,6	65 Financial intermediation
8,2	20,6	-5,8	-7,8	66 Insurance
-2,5	-4,1	4,0	-32,5	67 Activities auxiliary to financial intermediation and insurance
<b>2,5</b>	<b>3,1</b>	<b>5,0</b>	<b>3,8</b>	<b>K Real estate and business activities</b>
1,6	2,8	2,3	4,6	KA Real estate activities
0,5	2,3	2,1	4,7	7021 Letting and operation of dwellings
6,2	4,7	3,2	4,3	701, 7022, 703 Other real estate activities
3,7	3,6	8,7	2,8	KB Business activities
5,9	2,5	8,5	4,4	of which 72 Computer and related activities
<b>0,2</b>	<b>-0,4</b>	<b>-0,1</b>	<b>-0,5</b>	<b>L Administration, compulsory social security</b>
<b>0,6</b>	<b>-0,1</b>	<b>-1,0</b>	<b>-1,2</b>	<b>M Education</b>
<b>2,0</b>	<b>-0,5</b>	<b>0,5</b>	<b>3,0</b>	<b>N Health and social work</b>
1,9	-1,2	-0,8	2,2	851, 852 Human health and veterinary activities
2,2	0,4	2,4	4,1	853 Social work activities
<b>-0,4</b>	<b>1,3</b>	<b>4,9</b>	<b>1,1</b>	<b>O Other community, social and personal services</b>
<b>8,3</b>	<b>-2,5</b>	<b>0,0</b>	<b>-5,5</b>	<b>P Household service activities</b>
<b>2,8</b>	<b>4,2</b>	<b>5,4</b>	<b>1,1</b>	<b>TOTAL</b>
4,7	1,5	15,5	5,0	primary production (A + B)
3,7	9,6	7,6	0,1	secondary production (C + D + E + F)
0,4	-0,6	-0,7	0,7	general government services (I + K + L + M + N + O)
2,9	2,6	5,5	1,8	private services (G + H + I + J + K + M + N + O + P)

# 2.1.8. Toimialojen arvonlisäysten osuus bruttokansantuotteesta (perushintaan)

	1999	2000	2001	2002	2003	2004
<i>Prosentiosuudet käypähintaisesta bruttokansantuotteesta</i>						
<b>A Maa-, metsä- ja riistatalous</b>	<b>3,4</b>	<b>3,4</b>	<b>3,2</b>	<b>3,1</b>	<b>3,0</b>	<b>2,8</b>
010, 014 Maatalous ja siihen liittyvät palvelut	1,5	1,5	1,4	1,4	1,3	1,2
02 Metsätalous ja siihen liittyvät palvelut	1,9	1,9	1,7	1,7	1,6	1,5
015 Metsästyys ja riistanhoito	0,1	0,1	0,1	0,1	0,1	0,1
<b>B Kalatalous</b>	<b>0,1</b>	<b>0,1</b>	<b>0,1</b>	<b>0,1</b>	<b>0,1</b>	<b>0,1</b>
<b>C, D, E Koko teollisuus</b>	<b>28,0</b>	<b>28,4</b>	<b>28,1</b>	<b>27,5</b>	<b>27,0</b>	<b>26,3</b>
<b>C Mineraalien kaivu</b>	<b>0,3</b>	<b>0,2</b>	<b>0,3</b>	<b>0,3</b>	<b>0,3</b>	<b>0,3</b>
<b>D Teollisuus</b>	<b>25,6</b>	<b>26,5</b>	<b>26,0</b>	<b>25,2</b>	<b>24,4</b>	<b>23,7</b>
DA Elintarvikkeiden, juomien ja tupakan valmistus	2,0	1,6	1,8	1,9	1,9	1,7
DB, DC Tekstiilien, vaatteiden, nahan ja nahkatuotteiden valmistus	0,6	0,5	0,5	0,5	0,4	0,4
DD Puutavaran ja puutuotteiden valmistus	1,3	1,2	1,2	1,2	1,1	1,0
DE Massan, paperin, paperituot. valmistus, kustannustoiminta	5,8	6,2	6,1	5,3	4,8	4,6
21 Massan, paperin ja paperituotteiden valmistus	4,3	4,8	4,6	3,9	3,3	3,2
22 Kustantaminen ja painaminen	1,5	1,5	1,5	1,5	1,4	1,4
DF Oljytuotteiden, koksen ja ydinpoltoaineen valmistus	0,2	0,3	0,4	0,6	0,5	0,7
DG Kemikaalien ja kemiallisten tuotteiden valmistus	1,6	1,3	1,5	1,3	1,3	1,5
DH Kumi- ja muovituotteiden valmistus	0,9	0,9	0,8	0,8	0,8	0,8
DI Ei-metallisten mineraalituotteiden valmistus	0,8	0,8	0,8	0,7	0,7	0,7
DJ Metallien jalostus ja metallituotteiden valmistus	2,5	2,7	2,8	2,5	2,7	2,7
27 Metallien jalostus	1,0	1,2	1,1	0,9	1,0	1,1
28 Metallituotteiden valmistus	1,5	1,6	1,7	1,6	1,7	1,6
DK Koneiden ja laitteiden valmistus	2,6	2,8	2,9	2,6	2,6	2,7
DL Sähkötekniisten tuotteiden ja optisten laitteiden valmistus	5,9	6,7	5,8	6,3	6,2	5,6
DM Kulkuneuvojen valmistus	0,9	0,8	0,9	0,9	0,9	0,7
DN Muu valmistus ja kierrätys	0,6	0,6	0,6	0,5	0,5	0,5
<b>E Sähkö-, kaasu- ja vesihuolto</b>	<b>2,1</b>	<b>1,7</b>	<b>1,8</b>	<b>2,1</b>	<b>2,3</b>	<b>2,3</b>
<b>F Rakentaminen</b>	<b>6,1</b>	<b>6,2</b>	<b>6,0</b>	<b>5,7</b>	<b>5,9</b>	<b>6,2</b>
4501, 4509 Talonrakentaminen ja rakennuspalvelutoiminta	4,8	5,0	4,8	4,4	4,6	4,8
4502 Maa- ja vesirakentaminen	1,3	1,2	1,2	1,3	1,4	1,4
<b>G Kauppa; moottoriajoneuvojen ja kotitalousesin. korjaus</b>	<b>10,0</b>	<b>9,5</b>	<b>9,8</b>	<b>10,1</b>	<b>10,1</b>	<b>10,3</b>
50 Moottoriajoneuvojen kauppa, korjaus ja huolto; huoltamot	1,8	1,6	1,6	1,6	1,8	1,9
51 Tukkukauppa ja agentuuritoiminta	4,7	4,8	4,8	5,0	4,8	4,8
52 Vähittäiskauppa; kotitalousesineiden korjaus	3,5	3,1	3,3	3,4	3,5	3,6
<b>H Majoitus- ja ravitsemistoiminta</b>	<b>1,4</b>	<b>1,3</b>	<b>1,5</b>	<b>1,5</b>	<b>1,5</b>	<b>1,6</b>
<b>I Kuljetus, varastointi ja tietoliikenne</b>	<b>9,5</b>	<b>9,3</b>	<b>9,7</b>	<b>9,8</b>	<b>9,6</b>	<b>9,4</b>
60 Maaliikenne	3,2	3,1	3,2	3,2	3,1	2,9
61 Vesiliikenne	0,7	0,7	0,6	0,6	0,7	0,7
62 Ilmaliikenne	0,6	0,6	0,5	0,5	0,5	0,5
63 Liikennettä palveleva toiminta	2,4	2,4	2,4	2,3	2,3	2,3
641 Posti- ja kuriiritoiminta	0,8	0,7	0,7	0,7	0,7	0,7
642 Teleliikenne	1,8	1,9	2,2	2,4	2,3	2,2
<b>J Rahoitus- ja vakuutustoiminta</b>	<b>3,3</b>	<b>4,5</b>	<b>3,6</b>	<b>3,6</b>	<b>2,4</b>	<b>2,6</b>
65 Rahoitustoiminta	2,4	2,2	2,2	1,9	1,8	1,7
66 Vakuutustoiminta	0,6	1,8	1,1	1,5	0,4	0,6
67 Rahoitusta ja vakuutusta palveleva toiminta	0,3	0,4	0,4	0,3	0,3	0,3
<b>K Kiinteistö- ja liike-elämän palvelut</b>	<b>16,7</b>	<b>16,5</b>	<b>17,2</b>	<b>17,5</b>	<b>18,3</b>	<b>18,7</b>
KA Kiinteistöalan palvelut	10,3	10,2	10,2	10,6	11,1	11,1
7021 Asuntojen omistus ja vuokraus	8,5	8,3	8,3	8,6	9,0	8,9
701, 7022, 703 Muu kiinteistötoiminta	1,8	1,9	2,0	2,0	2,1	2,2
KB Liike-elämää palveleva toiminta	6,4	6,3	7,0	6,9	7,2	7,6
siitä 72 Tietojenkäsittelypalvelu	1,6	1,6	1,9	1,8	1,8	2,0
<b>L Hallinto, pakollinen sosiaalivakuutus</b>	<b>5,0</b>	<b>4,8</b>	<b>4,8</b>	<b>4,9</b>	<b>5,1</b>	<b>5,0</b>
<b>M Koulutus</b>	<b>4,9</b>	<b>4,6</b>	<b>4,6</b>	<b>4,7</b>	<b>4,9</b>	<b>4,9</b>
<b>N Terveystieteiden- ja sosiaalipalvelut</b>	<b>8,0</b>	<b>7,7</b>	<b>7,8</b>	<b>8,0</b>	<b>8,4</b>	<b>8,4</b>
851, 852 Terveystieteiden- ja eläinlääkintäpalvelut	4,7	4,5	4,6	4,7	4,9	4,9
853 Sosiaalipalvelut	3,3	3,2	3,2	3,3	3,5	3,5
<b>O Muut yhteiskunnall. ja henk.koht. palvelut</b>	<b>3,6</b>	<b>3,5</b>	<b>3,5</b>	<b>3,5</b>	<b>3,6</b>	<b>3,6</b>
<b>P Kotitalouspalvelut</b>	<b>0,1</b>	<b>0,0</b>	<b>0,0</b>	<b>0,0</b>	<b>0,1</b>	<b>0,1</b>
<b>YHTEENSÄ</b>	<b>100</b>	<b>100</b>	<b>100</b>	<b>100</b>	<b>100</b>	<b>100</b>
alkutuotanto (A + B)	3,5	3,5	3,3	3,2	3,1	2,9
jalostus (C + D + E + F)	34,1	34,7	34,1	33,2	32,9	32,5
julkisyhteisöjen palvelut (I + K + L + M + N + O)	17,9	17,2	17,1	17,5	18,1	17,9
yksityiset palvelut (G + H + I + J + K + M + N + O + P)	44,5	44,6	45,5	46,2	45,9	46,7

## 2.1.8. Value added of industries as a proportion of the gross domestic product (at basic prices)

2005	2006	2007*	2008*	
				<i>Percentages of gross domestic product valued by current prices</i>
<b>2,7</b>	<b>2,4</b>	<b>2,9</b>	<b>2,8</b>	<b>A Agriculture, forestry and hunting</b>
1,2	0,8	0,9	0,7	010, 014 Agriculture and related service activities
1,5	1,5	2,0	2,0	02 Forestry, logging and related service activities
0,1	0,1	0,0	0,1	015 Hunting, trapping and game propagation
<b>0,1</b>	<b>0,1</b>	<b>0,1</b>	<b>0,1</b>	<b>B Fishing</b>
<b>25,8</b>	<b>26,8</b>	<b>27,0</b>	<b>25,1</b>	<b>C, D, E Total manufacturing</b>
<b>0,3</b>	<b>0,4</b>	<b>0,4</b>	<b>0,4</b>	<b>C Mining and quarrying</b>
<b>23,4</b>	<b>24,1</b>	<b>24,4</b>	<b>22,4</b>	<b>D Manufacturing</b>
1,7	1,6	1,5	1,5	DA Manufacture of food products, beverages and tobacco
0,4	0,4	0,3	0,3	DB, DC Manufacture of textiles, textile products, leather and leather products
1,0	1,1	1,1	0,8	DD Manufacture of wood and wood products
4,0	4,0	3,7	3,1	DE Manufacture of pulp, paper and paper products, publishing and printing
2,6	2,7	2,4	1,9	21 Manufacture of pulp, paper and paper products
1,4	1,3	1,3	1,2	22 Publishing and printing
0,5	0,5	0,5	0,4	DF Manufacture of refined petroleum products, coke and nuclear fuel
1,5	1,4	1,5	1,5	DG Manufacture of chemicals and chemical products
0,8	0,8	0,7	0,7	DH Manufacture of rubber and plastic products
0,8	0,8	0,8	0,8	DI Manufacture of other non-metallic mineral products
3,0	3,4	3,5	3,4	DJ Manufacture of basic metals and fabricated metal products
1,3	1,6	1,6	1,3	27 Manufacture of basic metals
1,7	1,8	2,0	2,1	28 Manufacture of fabricated metal products
2,8	3,0	3,2	3,3	DK Manufacture of machinery and equipment n.e.c.
5,7	5,9	6,3	5,4	DL Manufacture of electrical and optical equipment
0,8	0,8	0,7	0,7	DM Manufacture of transport equipment
0,5	0,5	0,5	0,5	DN Manufacturing n.e.c. and recycling
<b>2,1</b>	<b>2,3</b>	<b>2,3</b>	<b>2,2</b>	<b>E Electricity, gas and water supply</b>
<b>6,7</b>	<b>6,8</b>	<b>6,9</b>	<b>7,3</b>	<b>F Construction</b>
5,2	5,3	5,3	5,5	4501, 4509 Building of complete constructions or parts thereof and construction services
1,5	1,5	1,6	1,8	4502 Civil engineering
<b>10,4</b>	<b>9,8</b>	<b>9,7</b>	<b>10,1</b>	<b>G Trade; repair of motor vehicles and household goods</b>
1,9	1,8	1,8	1,8	50 Sale, repair and maintenance of motor vehicles; service stations
4,8	4,6	4,6	4,8	51 Wholesale trade and commission trade
3,6	3,5	3,4	3,5	52 Retail trade; repair of household goods
<b>1,7</b>	<b>1,7</b>	<b>1,6</b>	<b>1,6</b>	<b>H Hotels and restaurants</b>
<b>8,7</b>	<b>8,1</b>	<b>7,9</b>	<b>7,8</b>	<b>I Transport, storage and communication</b>
2,9	2,8	2,6	2,6	60 Land transport
0,7	0,6	0,6	0,6	61 Water transport
0,5	0,5	0,5	0,5	62 Air transport
2,4	2,2	2,1	2,2	63 Supporting and auxiliary transport activities
0,6	0,6	0,6	0,6	641 Post and courier activities
1,6	1,4	1,4	1,4	642 Telecommunications
<b>2,5</b>	<b>2,9</b>	<b>3,2</b>	<b>2,8</b>	<b>J Financial intermediation and insurance</b>
1,8	2,1	2,1	1,8	65 Financial intermediation
0,4	0,6	0,8	0,7	66 Insurance
0,3	0,3	0,3	0,2	67 Activities auxiliary to financial intermediation and insurance
<b>19,1</b>	<b>19,3</b>	<b>19,3</b>	<b>20,3</b>	<b>K Real estate and business activities</b>
11,2	11,1	10,7	11,2	KA Real estate activities
8,9	8,8	8,4	8,9	7021 Letting and operation of dwellings
2,3	2,3	2,3	2,3	701, 7022, 703 Other real estate activities
7,9	8,2	8,5	9,1	KB Business activities
2,1	2,2	2,2	2,3	of which 72 Computer and related activities
<b>5,1</b>	<b>4,9</b>	<b>4,7</b>	<b>4,8</b>	<b>L Administration, compulsory social security</b>
<b>4,9</b>	<b>4,8</b>	<b>4,6</b>	<b>4,7</b>	<b>M Education</b>
<b>8,7</b>	<b>8,6</b>	<b>8,4</b>	<b>8,8</b>	<b>N Health and social work</b>
5,1	5,0	4,8	5,0	851, 852 Human health and veterinary activities
3,6	3,6	3,6	3,8	853 Social work activities
<b>3,7</b>	<b>3,6</b>	<b>3,6</b>	<b>3,7</b>	<b>O Other community, social and personal services</b>
<b>0,1</b>	<b>0,1</b>	<b>0,1</b>	<b>0,1</b>	<b>P Household service activities</b>
<b>100</b>	<b>100</b>	<b>100</b>	<b>100</b>	<b>TOTAL</b>
2,8	2,4	3,0	2,8	primary production (A + B)
32,5	33,6	33,9	32,3	secondary production (C + D + E + F)
18,2	17,9	17,1	17,7	general government services (I + K + L + M + N + O)
46,5	46,1	45,9	47,1	private services (G + H + I + J + K + M + N + O + P)

# 2.1.9.a Toimialojen palkansaajakorvaukset - käypiin hintoihin

	1999	2000	2001	2002	2003	2004
<i>Palkansaajakorvaukset, 1 000 000 euroa, käypiin hintoihin</i>						
<b>A Maa-, metsä- ja riistatalous</b>	<b>700</b>	<b>723</b>	<b>752</b>	<b>758</b>	<b>792</b>	<b>808</b>
010, 014 Maatalous ja siihen liittyvät palvelut	382	398	416	417	434	431
02 Metsätalous ja siihen liittyvät palvelut	316	323	334	339	355	374
015 Metsästyys ja riistanhoito	2	2	2	2	3	3
<b>B Kalatalous</b>	<b>11</b>	<b>13</b>	<b>14</b>	<b>14</b>	<b>13</b>	<b>13</b>
<b>C, D, E Koko teollisuus</b>	<b>15 425</b>	<b>16 353</b>	<b>17 525</b>	<b>17 381</b>	<b>17 411</b>	<b>17 824</b>
<b>C Mineraalien kaivu</b>	<b>151</b>	<b>163</b>	<b>173</b>	<b>170</b>	<b>173</b>	<b>168</b>
<b>D Teollisuus</b>	<b>14 568</b>	<b>15 515</b>	<b>16 647</b>	<b>16 519</b>	<b>16 553</b>	<b>16 957</b>
DA Elintarvikkeiden, juomien ja tupakan valmistus	1 289	1 280	1 344	1 359	1 415	1 417
DB, DC Tekstiilien, vaatteiden, nahan ja nahkatuotteiden valmistus	399	396	393	396	387	367
DD Puutavaran ja puutuotteiden valmistus	811	871	892	886	902	937
DE Massan, paperin, paperituot. valmistus, kustannustoiminta	2 779	2 892	3 099	3 067	3 071	3 096
21 Massan, paperin ja paperituotteiden valmistus	1 708	1 770	1 924	1 909	1 917	1 923
22 Kustantaminen ja painaminen	1 071	1 122	1 175	1 158	1 154	1 173
DF Oljytuotteiden, kaksin ja ydinpoltoaineen valmistus	162	166	180	183	147	165
DG Kemikaalien ja kemiallisten tuotteiden valmistus	711	746	827	836	852	869
DH Kumi- ja muovituotteiden valmistus	551	616	623	617	604	617
DI Ei-metallisten mineraalituotteiden valmistus	476	518	560	548	557	577
DJ Metallien jalostus ja metallituotteiden valmistus	1 726	1 936	2 084	2 084	2 128	2 187
27 Metallien jalostus	652	709	714	715	697	733
28 Metallituotteiden valmistus	1 074	1 227	1 370	1 369	1 431	1 454
DK Koneiden ja laitteiden valmistus	2 064	2 228	2 433	2 415	2 452	2 508
DL Sähkötekniisten tuotteiden ja optisten laitteiden valmistus	2 439	2 605	2 866	2 820	2 767	3 000
DM Kulkuneuvojen valmistus	746	794	864	847	808	754
DN Muu valmistus ja kierrätys	415	467	482	461	463	463
<b>E Sähkö-, kaasu- ja vesihuolto</b>	<b>706</b>	<b>675</b>	<b>705</b>	<b>692</b>	<b>685</b>	<b>699</b>
<b>F Rakentaminen</b>	<b>4 058</b>	<b>4 344</b>	<b>4 511</b>	<b>4 594</b>	<b>4 696</b>	<b>4 937</b>
4501, 4509 Talonrakentaminen ja rakennuspalvelutoiminta	3 106	3 318	3 356	3 429	3 486	3 676
4502 Maa- ja vesirakentaminen	952	1 026	1 155	1 165	1 210	1 261
<b>G Kauppa; moottoriajoneuvojen ja kotitalouksien korjaus</b>	<b>6 540</b>	<b>6 896</b>	<b>7 219</b>	<b>7 605</b>	<b>7 771</b>	<b>8 056</b>
50 Moottoriajoneuvojen kauppa, korjaus ja huolto; huoltamot	985	1 031	1 059	1 125	1 164	1 229
51 Tukkukauppa ja agentuuritoiminta	3 214	3 392	3 581	3 765	3 780	3 893
52 Vähittäiskauppa; kotitalouksineiden korjaus	2 341	2 473	2 579	2 715	2 827	2 934
<b>H Majoitus- ja ravitsemistoiminta</b>	<b>1 223</b>	<b>1 296</b>	<b>1 394</b>	<b>1 431</b>	<b>1 462</b>	<b>1 523</b>
<b>I Kuljetus, varastointi ja tietoliikenne</b>	<b>4 465</b>	<b>4 649</b>	<b>4 899</b>	<b>5 007</b>	<b>5 102</b>	<b>5 311</b>
60 Maaliikenne	1 674	1 733	1 817	1 925	1 956	2 052
61 Vesiliikenne	396	400	424	412	429	442
62 Ilmaliikenne	299	301	318	310	314	291
63 Liikennettä palveleva toiminta	842	904	941	959	1 006	1 057
641 Posti- ja kuriiritoiminta	597	620	627	620	616	641
642 Teleliikenne	657	691	772	781	781	828
<b>J Rahoitus- ja vakuutustoiminta</b>	<b>1 693</b>	<b>1 808</b>	<b>1 842</b>	<b>1 779</b>	<b>1 810</b>	<b>1 833</b>
65 Rahoitustoiminta	1 134	1 189	1 181	1 197	1 225	1 225
66 Vakuutustoiminta	360	379	380	387	392	419
67 Rahoitusta ja vakuutusta palveleva toiminta	199	240	281	195	193	189
<b>K Kiinteistö- ja liike-elämän palvelut</b>	<b>5 353</b>	<b>6 137</b>	<b>6 938</b>	<b>7 364</b>	<b>7 703</b>	<b>8 175</b>
KA Kiinteistöalan palvelut	793	850	898	933	969	1 019
7021 Asuntojen omistus ja vuokraus	47	53	58	59	60	62
701, 7022, 703 Muu kiinteistötoiminta	746	797	840	874	909	957
KB Liike-elämää palveleva toiminta	4 560	5 287	6 040	6 431	6 734	7 156
siitä 72 Tietojenkäsittelypalvelu	1 093	1 450	1 817	1 873	1 880	1 937
<b>L Hallinto, pakollinen sosiaalivakuutus</b>	<b>4 656</b>	<b>4 839</b>	<b>5 115</b>	<b>5 348</b>	<b>5 656</b>	<b>5 867</b>
<b>M Koulutus</b>	<b>4 618</b>	<b>4 792</b>	<b>5 043</b>	<b>5 353</b>	<b>5 601</b>	<b>5 872</b>
<b>N Terveystieteiden- ja sosiaalipalvelut</b>	<b>7 456</b>	<b>7 877</b>	<b>8 415</b>	<b>8 906</b>	<b>9 342</b>	<b>9 825</b>
851, 852 Terveystieteiden- ja eläinlääkintäpalvelut	4 277	4 494	4 778	5 064	5 283	5 518
853 Sosiaalipalvelut	3 179	3 383	3 637	3 842	4 059	4 307
<b>O Muut yhteiskunnall. ja henk.koht. palvelut</b>	<b>2 479</b>	<b>2 603</b>	<b>2 740</b>	<b>2 852</b>	<b>2 998</b>	<b>3 149</b>
<b>P Kotitalouspalvelut</b>	<b>60</b>	<b>55</b>	<b>52</b>	<b>57</b>	<b>77</b>	<b>108</b>
<b>YHTEENSÄ</b>	<b>58737</b>	<b>62385</b>	<b>66 459</b>	<b>68 449</b>	<b>70 434</b>	<b>73 301</b>
alkutuotanto (A + B)	711	736	766	772	805	821
jalostus (C + D + E + F)	19 483	20 697	22 036	21 975	22 107	22 761
julkisyhteisöjen palvelut (I + K + L + M + N + O)	16 296	16 965	17 890	18 879	19 754	20 570
yksityiset palvelut (G + H + I + J + K + M + N + O + P)	22 247	23 987	25 767	26 823	27 768	29 149

# 2.1.9.a Compensation of employees by industries - at current prices

2005	2006	2007*	2008*	
				<i>Compensation of employees, EUR 1 000 000, at current prices</i>
<b>873</b>	<b>911</b>	<b>948</b>	<b>966</b>	<b>A Agriculture, forestry and hunting</b>
479	507	523	547	010, 014 Agriculture and related service activities
391	401	421	415	02 Forestry, logging and related service activities
3	3	4	4	015 Hunting, trapping and game propagation
<b>13</b>	<b>14</b>	<b>16</b>	<b>15</b>	<b>B Fishing</b>
<b>18 511</b>	<b>19 425</b>	<b>20 161</b>	<b>20 821</b>	<b>C, D, E Total manufacturing</b>
<b>173</b>	<b>201</b>	<b>217</b>	<b>240</b>	<b>C Mining and quarrying</b>
<b>17 591</b>	<b>18 437</b>	<b>19 140</b>	<b>19 736</b>	<b>D Manufacturing</b>
1 444	1 461	1 499	1 534	DA Manufacture of food products, beverages and tobacco
359	358	351	346	DB, DC Manufacture of textiles, textile products, leather and leather products
955	998	1 031	1 017	DD Manufacture of wood and wood products
2 939	3 036	2 977	3 001	DE Manufacture of pulp, paper and paper products, publishing and printing
1 731	1 812	1 735	1 722	21 Manufacture of pulp, paper and paper products
1 208	1 224	1 242	1 279	22 Publishing and printing
133	135	158	191	DF Manufacture of refined petroleum products, coke and nuclear fuel
888	905	955	1 007	DG Manufacture of chemicals and chemical products
645	643	660	673	DH Manufacture of rubber and plastic products
632	679	713	738	DI Manufacture of other non-metallic mineral products
2 357	2 572	2 732	2 859	DJ Manufacture of basic metals and fabricated metal products
799	863	861	848	27 Manufacture of basic metals
1 558	1 709	1 871	2 011	28 Manufacture of fabricated metal products
2 716	2 889	3 149	3 359	DK Manufacture of machinery and equipment n.e.c.
3 271	3 417	3 488	3 529	DL Manufacture of electrical and optical equipment
772	853	918	960	DM Manufacture of transport equipment
480	491	509	522	DN Manufacturing n.e.c. and recycling
<b>747</b>	<b>787</b>	<b>804</b>	<b>845</b>	<b>E Electricity, gas and water supply</b>
<b>5 298</b>	<b>5 659</b>	<b>6 392</b>	<b>7 074</b>	<b>F Construction</b>
3 961	4 216	4 751	5 225	4501, 4509 Building of complete constructions or parts thereof and construction services
1 337	1 443	1 641	1 849	4502 Civil engineering
<b>8 563</b>	<b>8 647</b>	<b>9 204</b>	<b>10 002</b>	<b>G Trade; repair of motor vehicles and household goods</b>
1 334	1 433	1 494	1 610	50 Sale, repair and maintenance of motor vehicles; service stations
4 088	3 934	4 284	4 696	51 Wholesale trade and commission trade
3 141	3 280	3 426	3 696	52 Retail trade; repair of household goods
<b>1 602</b>	<b>1 636</b>	<b>1 700</b>	<b>1 858</b>	<b>H Hotels and restaurants</b>
<b>5 492</b>	<b>5 686</b>	<b>6 029</b>	<b>6 232</b>	<b>I Transport, storage and communication</b>
2 140	2 220	2 343	2 442	60 Land transport
455	451	489	501	61 Water transport
286	311	341	348	62 Air transport
1 141	1 251	1 371	1 409	63 Supporting and auxiliary transport activities
642	669	712	733	641 Post and courier activities
828	784	773	799	642 Telecommunications
<b>1 883</b>	<b>2 050</b>	<b>2 196</b>	<b>2 305</b>	<b>J Financial intermediation and insurance</b>
1 248	1 414	1 549	1 634	65 Financial intermediation
433	458	474	510	66 Insurance
202	178	173	161	67 Activities auxiliary to financial intermediation and insurance
<b>8 880</b>	<b>9 601</b>	<b>10 491</b>	<b>11 798</b>	<b>K Real estate and business activities</b>
1 092	1 129	1 176	1 246	KA Real estate activities
63	64	66	68	7021 Letting and operation of dwellings
1 029	1 065	1 110	1 178	701, 7022, 703 Other real estate activities
7 788	8 472	9 315	10 552	KB Business activities
2 082	2 284	2 394	2 698	of which 72 Computer and related activities
<b>6 093</b>	<b>6 279</b>	<b>6 525</b>	<b>6 890</b>	<b>L Administration, compulsory social security</b>
<b>6 108</b>	<b>6 271</b>	<b>6 513</b>	<b>6 850</b>	<b>M Education</b>
<b>10 437</b>	<b>10 940</b>	<b>11 511</b>	<b>12 357</b>	<b>N Health and social work</b>
5 872	6 128	6 335	6 755	851, 852 Human health and veterinary activities
4 565	4 812	5 176	5 602	853 Social work activities
<b>3 265</b>	<b>3 397</b>	<b>3 635</b>	<b>3 829</b>	<b>O Other community, social and personal services</b>
<b>122</b>	<b>124</b>	<b>128</b>	<b>127</b>	<b>P Household service activities</b>
<b>77 140</b>	<b>80 640</b>	<b>85 449</b>	<b>91 124</b>	<b>TOTAL</b>
886	925	964	981	primary production (A + B)
23 809	25 084	26 553	27 895	secondary production (C + D + E + F)
21 510	22 201	23 086	24 531	general government services (I + K + L + M + N + O)
30 935	32 430	34 846	37 717	private services (G + H + I + J + K + M + N + O + P)

# 2.1.9.b

## Toimialojen palkat - käypiin hintoihin

	1999	2000	2001	2002	2003	2004
<i>Palkansaajakorvaukset, 1 000 000 euroa, käypiin hintoihin</i>						
<b>A Maa-, metsä- ja riistatalous</b>	<b>551</b>	<b>569</b>	<b>596</b>	<b>600</b>	<b>631</b>	<b>646</b>
010, 014 Maatalous ja siihen liittyvät palvelut	298	308	328	327	343	341
02 Metsätalous ja siihen liittyvät palvelut	251	259	266	271	285	302
015 Metsästys ja riistanhoito	2	2	2	2	3	3
<b>B Kalatalous</b>	<b>9</b>	<b>10</b>	<b>11</b>	<b>11</b>	<b>10</b>	<b>10</b>
<b>C, D, E Koko teollisuus</b>	<b>11 978</b>	<b>12 892</b>	<b>13 724</b>	<b>13 695</b>	<b>13 902</b>	<b>14 272</b>
<b>C Mineraalien kaivu</b>	<b>113</b>	<b>121</b>	<b>130</b>	<b>130</b>	<b>135</b>	<b>130</b>
<b>D Teollisuus</b>	<b>11 326</b>	<b>12 241</b>	<b>13 049</b>	<b>13 029</b>	<b>13 233</b>	<b>13 592</b>
DA Elintarvikkeiden, juomien ja tupakan valmistus	1 000	1 010	1 046	1 079	1 122	1 131
DB, DC Tekstiilien, vaatteiden, nahan ja nahkatuotteiden valmistus	315	313	312	313	306	291
DD Puutavaran ja puutuotteiden valmistus	634	682	696	696	716	746
DE Massan, paperin, paperituot. valmistus, kustannustoiminta	2 161	2 268	2 411	2 419	2 435	2 465
21 Massan, paperin ja paperituotteiden valmistus	1 311	1 376	1 484	1 489	1 500	1 510
22 Kustantaminen ja painaminen	850	892	927	930	935	955
DF Oljytuotteiden, kaksin ja ydinpoltoaineen valmistus	117	142	145	140	118	132
DG Kemikaalien ja kemiallisten tuotteiden valmistus	548	580	635	642	670	692
DH Kumi- ja muovituotteiden valmistus	429	486	491	492	487	496
DI Ei-metallisten mineraalituotteiden valmistus	366	404	432	431	444	457
DJ Metallien jalostus ja metallituotteiden valmistus	1 352	1 502	1 624	1 622	1 684	1 739
27 Metallien jalostus	508	543	553	541	546	583
28 Metallituotteiden valmistus	844	959	1 071	1 081	1 138	1 156
DK Koneiden ja laitteiden valmistus	1 600	1 760	1 919	1 924	1 970	2 016
DL Sähkötekniisten tuotteiden ja optisten laitteiden valmistus	1 891	2 101	2 281	2 236	2 266	2 451
DM Kulkuneuvojen valmistus	585	626	678	669	647	606
DN Muu valmistus ja kierrätys	328	367	379	366	368	370
<b>E Sähkö-, kaasu- ja vesihuolto</b>	<b>539</b>	<b>530</b>	<b>545</b>	<b>536</b>	<b>534</b>	<b>550</b>
<b>F Rakentaminen</b>	<b>3 260</b>	<b>3 517</b>	<b>3 646</b>	<b>3 736</b>	<b>3 837</b>	<b>4 038</b>
4501, 4509 Talonrakentaminen ja rakennuspalvelutoiminta	2 518	2 713	2 742	2 817	2 879	3 037
4502 Maa- ja vesirakentaminen	742	804	904	919	958	1 001
<b>G Kauppa; moottoriajoneuvojen ja kotitalousesin. korjaus</b>	<b>5 197</b>	<b>5 543</b>	<b>5 792</b>	<b>6 147</b>	<b>6 330</b>	<b>6 588</b>
50 Moottoriajoneuvojen kauppa, korjaus ja huolto; huoltamot	789	838	850	907	943	1 006
51 Tukkukauppa ja agentuuritoiminta	2 534	2 699	2 862	3 035	3 078	3 182
52 Vähittäiskauppa; kotitalousesineiden korjaus	1 874	2 006	2 080	2 205	2 309	2 400
<b>H Majoitus- ja ravitsemistoiminta</b>	<b>1 002</b>	<b>1 070</b>	<b>1 138</b>	<b>1 176</b>	<b>1 207</b>	<b>1 254</b>
<b>I Kuljetus, varastointi ja tietoliikenne</b>	<b>3 541</b>	<b>3 714</b>	<b>3 886</b>	<b>3 994</b>	<b>4 107</b>	<b>4 262</b>
60 Maaliikenne	1 308	1 358	1 424	1 518	1 557	1 629
61 Vesiliikenne	325	328	348	341	355	367
62 Ilmaliikenne	236	239	240	235	240	228
63 Liikennettä palveleva toiminta	661	712	742	759	802	845
641 Posti- ja kuriiritoiminta	495	514	509	505	511	525
642 Teleliikenne	516	563	623	636	642	668
<b>J Rahoitus- ja vakuutustoiminta</b>	<b>1 315</b>	<b>1 433</b>	<b>1 468</b>	<b>1 427</b>	<b>1 449</b>	<b>1 452</b>
65 Rahoitustoiminta	889	947	949	962	980	967
66 Vakuutustoiminta	276	296	295	307	312	331
67 Rahoitusta ja vakuutusta palveleva toiminta	150	190	224	158	157	154
<b>K Kiinteistö- ja liike-elämän palvelut</b>	<b>4 329</b>	<b>4 967</b>	<b>5 644</b>	<b>5 988</b>	<b>6 328</b>	<b>6 707</b>
KA Kiinteistöalan palvelut	638	689	729	759	797	836
7021 Asuntojen omistus ja vuokraus	38	42	46	47	48	50
701, 7022, 703 Muu kiinteistötoiminta	600	647	683	712	749	786
KB Liike-elämää palveleva toiminta	3 691	4 278	4 915	5 229	5 531	5 871
siitä 72 Tietojenkäsittelypalvelu	881	1 173	1 468	1 524	1 541	1 596
<b>L Hallinto, pakollinen sosiaalivakuutus</b>	<b>3 629</b>	<b>3 782</b>	<b>4 010</b>	<b>4 193</b>	<b>4 450</b>	<b>4 603</b>
<b>M Koulutus</b>	<b>3 655</b>	<b>3 797</b>	<b>4 000</b>	<b>4 226</b>	<b>4 419</b>	<b>4 628</b>
<b>N Terveystieteiden- ja sosiaalipalvelut</b>	<b>5 755</b>	<b>6 072</b>	<b>6 511</b>	<b>6 916</b>	<b>7 266</b>	<b>7 632</b>
851, 852 Terveystieteiden- ja eläinlääkintäpalvelut	3 297	3 471	3 691	3 932	4 100	4 275
853 Sosiaalipalvelut	2 458	2 601	2 820	2 984	3 166	3 357
<b>O Muut yhteiskunnall. ja henk.koht. palvelut</b>	<b>1 933</b>	<b>2 039</b>	<b>2 150</b>	<b>2 249</b>	<b>2 375</b>	<b>2 492</b>
<b>P Kotitalouspalvelut</b>	<b>54</b>	<b>49</b>	<b>44</b>	<b>49</b>	<b>66</b>	<b>91</b>
<b>YHTEENSÄ</b>	<b>46208</b>	<b>49454</b>	<b>52 620</b>	<b>54 407</b>	<b>56 377</b>	<b>58 675</b>
alkutuotanto (A + B)	560	579	607	611	641	656
jalostus (C + D + E + F)	15 238	16 409	17 370	17 431	17 739	18 310
julkisyhteisöjen palvelut (I + K + L + M + N + O)	12 666	13 185	13 940	14 700	15 396	16 004
yksityiset palvelut (G + H + I + J + K + M + N + O + P)	17 744	19 281	20 703	21 665	22 601	23 705

# 2.1.9.b

## Wages by industries - at current prices

2005	2006	2007*	2008*	
				<i>Compensation of employees, EUR 1 000 000, at current prices</i>
<b>694</b>	<b>731</b>	<b>768</b>	<b>782</b>	<b>A Agriculture, forestry and hunting</b>
377	407	420	440	010, 014 Agriculture and related service activities
314	321	345	339	02 Forestry, logging and related service activities
3	3	3	3	015 Hunting, trapping and game propagation
<b>10</b>	<b>11</b>	<b>13</b>	<b>12</b>	<b>B Fishing</b>
<b>14 837</b>	<b>15 515</b>	<b>16 253</b>	<b>16 725</b>	<b>C, D, E Total manufacturing</b>
<b>135</b>	<b>157</b>	<b>173</b>	<b>191</b>	<b>C Mining and quarrying</b>
<b>14 113</b>	<b>14 743</b>	<b>15 453</b>	<b>15 876</b>	<b>D Manufacturing</b>
1 150	1 166	1 203	1 229	DA Manufacture of food products, beverages and tobacco
287	286	285	279	DB, DC Manufacture of textiles, textile products, leather and leather products
759	792	825	810	DD Manufacture of wood and wood products
2 344	2 410	2 374	2 379	DE Manufacture of pulp, paper and paper products, publishing and printing
1 361	1 412	1 358	1 339	21 Manufacture of pulp, paper and paper products
983	998	1 016	1 040	22 Publishing and printing
111	120	131	143	DF Manufacture of refined petroleum products, coke and nuclear fuel
711	717	776	800	DG Manufacture of chemicals and chemical products
518	515	530	540	DH Manufacture of rubber and plastic products
499	536	567	588	DI Manufacture of other non-metallic mineral products
1 867	2 023	2 204	2 296	DJ Manufacture of basic metals and fabricated metal products
629	666	699	677	27 Manufacture of basic metals
1 238	1 357	1 505	1 619	28 Manufacture of fabricated metal products
2 184	2 324	2 555	2 725	DK Manufacture of machinery and equipment n.e.c.
2 676	2 780	2 857	2 892	DL Manufacture of electrical and optical equipment
623	684	735	774	DM Manufacture of transport equipment
384	390	411	421	DN Manufacturing n.e.c. and recycling
<b>589</b>	<b>615</b>	<b>627</b>	<b>658</b>	<b>E Electricity, gas and water supply</b>
<b>4 313</b>	<b>4 645</b>	<b>5 242</b>	<b>5 811</b>	<b>F Construction</b>
3 257	3 497	3 942	4 341	4501, 4509 Building of complete constructions or parts thereof and construction services
1 056	1 148	1 300	1 470	4502 Civil engineering
<b>6 968</b>	<b>7 102</b>	<b>7 526</b>	<b>8 121</b>	<b>G Trade; repair of motor vehicles and household goods</b>
1 082	1 179	1 223	1 316	50 Sale, repair and maintenance of motor vehicles; service stations
3 335	3 235	3 495	3 791	51 Wholesale trade and commission trade
2 551	2 688	2 808	3 014	52 Retail trade; repair of household goods
<b>1 304</b>	<b>1 363</b>	<b>1 417</b>	<b>1 551</b>	<b>H Hotels and restaurants</b>
<b>4 411</b>	<b>4 587</b>	<b>4 882</b>	<b>5 063</b>	<b>I Transport, storage and communication</b>
1 689	1 761	1 866	1 942	60 Land transport
376	373	403	415	61 Water transport
227	247	271	284	62 Air transport
909	1 004	1 106	1 148	63 Supporting and auxiliary transport activities
543	566	604	619	641 Post and courier activities
667	636	632	655	642 Telecommunications
<b>1 500</b>	<b>1 661</b>	<b>1 776</b>	<b>1 854</b>	<b>J Financial intermediation and insurance</b>
998	1 154	1 260	1 320	65 Financial intermediation
339	362	375	406	66 Insurance
163	145	141	128	67 Activities auxiliary to financial intermediation and insurance
<b>7 238</b>	<b>7 863</b>	<b>8 590</b>	<b>9 653</b>	<b>K Real estate and business activities</b>
889	928	969	1 028	KA Real estate activities
51	52	54	56	7021 Letting and operation of dwellings
838	876	915	972	701, 7022, 703 Other real estate activities
6 349	6 935	7 621	8 625	KB Business activities
1 697	1 874	1 969	2 204	of which 72 Computer and related activities
<b>4 762</b>	<b>4 943</b>	<b>5 086</b>	<b>5 371</b>	<b>L Administration, compulsory social security</b>
<b>4 799</b>	<b>4 935</b>	<b>5 135</b>	<b>5 409</b>	<b>M Education</b>
<b>8 072</b>	<b>8 444</b>	<b>8 885</b>	<b>9 560</b>	<b>N Health and social work</b>
4 527	4 714	4 890	5 226	851, 852 Human health and veterinary activities
3 545	3 730	3 995	4 334	853 Social work activities
<b>2 575</b>	<b>2 685</b>	<b>2 878</b>	<b>3 030</b>	<b>O Other community, social and personal services</b>
<b>101</b>	<b>102</b>	<b>105</b>	<b>105</b>	<b>P Household service activities</b>
<b>61 584</b>	<b>64 587</b>	<b>68 556</b>	<b>73 047</b>	<b>TOTAL</b>
704	742	781	794	primary production (A + B)
19 150	20 160	21 495	22 536	secondary production (C + D + E + F)
16 659	17 226	17 860	19 000	general government services (I + K + L + M + N + O)
25 071	26 459	28 420	30 717	private services (G + H + I + J + K + M + N + O + P)

# 2.1.10.

## Toimialojen toimintaylijäämät - käypiin hintoihin

	1999	2000	2001	2002	2003	2004
Toimintaylijäämä / sekatalo, 1 000 000 euroa, käypiin hintoihin						
<b>A Maa-, metsä- ja riistatalous</b>	<b>2 715</b>	<b>3 121</b>	<b>3 028</b>	<b>3 084</b>	<b>2 928</b>	<b>2 781</b>
010, 014 Maatalous ja siihen liittyvät palvelut	1 353	1 565	1 584	1 590	1 510	1 429
02 Metsätalous ja siihen liittyvät palvelut	1 310	1 496	1 380	1 420	1 349	1 286
015 Metsästys ja riistanhoito	52	60	64	74	69	66
<b>B Kalatalous</b>	<b>74</b>	<b>74</b>	<b>77</b>	<b>66</b>	<b>62</b>	<b>62</b>
<b>C, D, E Koko teollisuus</b>	<b>9 753</b>	<b>11 732</b>	<b>12 004</b>	<b>12 230</b>	<b>11 763</b>	<b>12 088</b>
<b>C Mineraalien kaivu</b>	<b>42</b>	<b>-11</b>	<b>33</b>	<b>58</b>	<b>67</b>	<b>85</b>
<b>D Teollisuus</b>	<b>9 005</b>	<b>11 305</b>	<b>11 319</b>	<b>11 167</b>	<b>10 409</b>	<b>10 545</b>
DA Elintarvikkeiden, juomien ja tupakan valmistus	483	189	512	642	596	502
DB, DC Tekstiilien, vaatteiden, nahan ja nahkatuotteiden valmistus	120	85	89	99	73	90
DD Puutavaran ja puutuotteiden valmistus	361	322	342	339	310	218
DE Massan, paperin, paperituotteen valmistus, kustannustoiminta	2 185	3 102	3 159	2 397	1 753	1 798
21 Massan, paperin ja paperituotteiden valmistus	1 837	2 754	2 703	1 949	1 324	1 325
22 Kustantaminen ja painaminen	348	348	456	448	429	473
DF Oljytuotteiden, kaksin ja ydinpoltoaineen valmistus	-64	137	213	412	371	698
DG Kemikaalien ja kemiallisten tuotteiden valmistus	696	544	693	563	526	788
DH Kumi- ja muovituotteiden valmistus	287	265	254	301	283	338
DI Ei-metallisten mineraalituotteiden valmistus	232	284	259	245	240	278
DJ Metallien jalostus ja metallituotteiden valmistus	541	800	896	665	776	934
27 Metallien jalostus	134	357	321	151	271	455
28 Metallituotteiden valmistus	407	443	575	514	505	479
DK Koneiden ja laitteiden valmistus	475	712	893	620	626	782
DL Sähkötekniisten tuotteiden ja optisten laitteiden valmistus	3 480	4 734	3 707	4 564	4 545	3 907
DM Kulkuneuvojen valmistus	75	-26	113	213	214	33
DN Muu valmistus ja kierrätys	134	157	189	107	96	179
<b>E Sähkö-, kaasu- ja vesihuolto</b>	<b>706</b>	<b>438</b>	<b>652</b>	<b>1 005</b>	<b>1 287</b>	<b>1 458</b>
<b>F Rakentaminen</b>	<b>2 071</b>	<b>2 474</b>	<b>2 401</b>	<b>2 090</b>	<b>2 361</b>	<b>2 798</b>
4501, 4509 Talonrakentaminen ja rakennuspalvelutoiminta	1 781	2 247	2 241	1 863	2 078	2 423
4502 Maa- ja vesirakentaminen	290	227	160	227	283	375
<b>G Kauppa; moottoriajoneuvojen ja kotitalouksien korjaus</b>	<b>2 842</b>	<b>2 809</b>	<b>3 410</b>	<b>3 666</b>	<b>3 643</b>	<b>4 127</b>
50 Moottoriajoneuvojen kauppa, korjaus ja huolto; huoltamat	716	599	699	723	919	1 022
51 Tukkukauppa ja agentuuritoiminta	1 121	1 449	1 597	1 742	1 562	1 694
52 Vähittäiskauppa; kotitalouksineiden korjaus	1 005	761	1 114	1 201	1 162	1 411
<b>H Majoitus- ja ravitsemistoiminta</b>	<b>135</b>	<b>113</b>	<b>304</b>	<b>314</b>	<b>329</b>	<b>477</b>
<b>I Kuljetus, varastointi ja tietoliikenne</b>	<b>2 800</b>	<b>3 160</b>	<b>3 862</b>	<b>4 178</b>	<b>3 882</b>	<b>3 850</b>
60 Maaliikenne	1 094	1 171	1 438	1 378	1 271	1 050
61 Vesiliikenne	114	134	138	164	251	301
62 Ilmaliikenne	163	180	164	204	144	247
63 Liikennettä palveleva toiminta	543	626	753	658	623	681
641 Posti- ja kuriiritoiminta	143	138	140	172	180	158
642 Teleliikenne	743	911	1 229	1 602	1 413	1 413
<b>J Rahoitus- ja vakuutustoiminta</b>	<b>1 504</b>	<b>3 002</b>	<b>2 247</b>	<b>2 415</b>	<b>900</b>	<b>1 235</b>
65 Rahoitustoiminta	1 200	1 188	1 242	953	763	754
66 Vakuutustoiminta	150	1 616	818	1 318	19	283
67 Rahoitusta ja vakuutusta palveleva toiminta	154	198	187	144	118	198
<b>K Kiinteistö- ja liike-elämän palvelut</b>	<b>6 392</b>	<b>6 096</b>	<b>6 585</b>	<b>6 974</b>	<b>7 576</b>	<b>8 219</b>
KA Kiinteistöalan palvelut	4 785	4 801	4 888	5 589	6 115	6 297
7021 Asuntojen omistus ja vuokraus	4 467	4 498	4 633	5 261	5 674	5 866
701, 7022, 703 Muu kiinteistötoiminta	318	303	255	328	441	431
KB Liike-elämää palveleva toiminta	1 607	1 295	1 697	1 385	1 461	1 922
siitä 72 Tietojenkäsittelypalvelu	380	154	289	162	175	472
<b>L Hallinto, pakollinen sosiaalivakuutus</b>			<b>0</b>	<b>0</b>	<b>0</b>	
<b>M Koulutus</b>	<b>108</b>	<b>106</b>	<b>94</b>	<b>72</b>	<b>67</b>	<b>66</b>
<b>N Terveystieteiden- ja sosiaalipalvelut</b>	<b>479</b>	<b>457</b>	<b>553</b>	<b>601</b>	<b>682</b>	<b>733</b>
851, 852 Terveystieteiden- ja eläinlääkintäpalvelut	384	374	445	475	535	568
853 Sosiaalipalvelut	95	83	108	126	147	165
<b>O Muut yhteiskunnall. ja henk.koht. palvelut</b>	<b>463</b>	<b>509</b>	<b>611</b>	<b>591</b>	<b>523</b>	<b>636</b>
<b>P Kotitalouspalvelut</b>						
<b>YHTEENSÄ</b>	<b>29 336</b>	<b>33 653</b>	<b>35 176</b>	<b>36 281</b>	<b>34 716</b>	<b>37 072</b>
alkutuotanto (A + B)	2 789	3 195	3 105	3 150	2 990	2 843
jalostus (C + D + E + F)	11 824	14 206	14 405	14 320	14 124	14 886
julkisyhteisöjen palvelut (I + K + L + M + N + O)	13	6	-3	-8	1	8
yksityiset palvelut (G + H + I + J + K + M + N + O + P)	14 710	16 246	17 669	18 819	17 601	19 335

# 2.1.10. Operating surplus of industries - at current prices

2005	2006	2007*	2008*	
				Operating surplus / mixed income, EUR 1 000 000, at current prices
<b>2 804</b>	<b>2 831</b>	<b>3 952</b>	<b>3 771</b>	<b>A Agriculture, forestry and hunting</b>
1 445	1 344	1 612	1 277	010, 014 Agriculture and related service activities
1 288	1 412	2 276	2 417	02 Forestry, logging and related service activities
71	75	64	77	015 Hunting, trapping and game propagation
<b>62</b>	<b>86</b>	<b>85</b>	<b>85</b>	<b>B Fishing</b>
<b>11 654</b>	<b>13 898</b>	<b>16 594</b>	<b>13 729</b>	<b>C, D, E Total manufacturing</b>
<b>66</b>	<b>175</b>	<b>98</b>	<b>116</b>	<b>C Mining and quarrying</b>
<b>10 412</b>	<b>12 175</b>	<b>14 825</b>	<b>11 997</b>	<b>D Manufacturing</b>
504	415	509	501	DA Manufacture of food products, beverages and tobacco
102	125	101	102	DB, DC Manufacture of textiles, textile products, leather and leather products
184	308	507	6	DD Manufacture of wood and wood products
1 329	1 588	1 551	833	DE Manufacture of pulp, paper and paper products, publishing and printing
866	1 134	1 026	396	21 Manufacture of pulp, paper and paper products
463	454	525	437	22 Publishing and printing
452	488	485	221	DF Manufacture of refined petroleum products, coke and nuclear fuel
816	876	1 057	1 030	DG Manufacture of chemicals and chemical products
285	317	346	306	DH Manufacture of rubber and plastic products
332	357	411	347	DI Manufacture of other non-metallic mineral products
1 256	1 810	2 294	2 049	DJ Manufacture of basic metals and fabricated metal products
639	1 113	1 259	964	27 Manufacture of basic metals
617	697	1 035	1 085	28 Manufacture of fabricated metal products
862	1 143	1 564	1 682	DK Manufacture of machinery and equipment n.e.c.
3 950	4 468	5 741	4 621	DL Manufacture of electrical and optical equipment
165	105	53	117	DM Manufacture of transport equipment
175	175	206	182	DN Manufacturing n.e.c. and recycling
<b>1 176</b>	<b>1 548</b>	<b>1 671</b>	<b>1 616</b>	<b>E Electricity, gas and water supply</b>
<b>3 319</b>	<b>3 552</b>	<b>3 917</b>	<b>4 013</b>	<b>F Construction</b>
2 912	3 065	3 348	3 325	4501, 4509 Building of complete constructions or parts thereof and construction services
407	487	569	688	4502 Civil engineering
<b>4 171</b>	<b>4 053</b>	<b>4 600</b>	<b>4 713</b>	<b>G Trade; repair of motor vehicles and household goods</b>
1 068	980	1 026	1 046	50 Sale, repair and maintenance of motor vehicles; service stations
1 700	1 831	2 163	2 223	51 Wholesale trade and commission trade
1 403	1 242	1 411	1 444	52 Retail trade; repair of household goods
<b>515</b>	<b>595</b>	<b>664</b>	<b>605</b>	<b>H Hotels and restaurants</b>
<b>2 953</b>	<b>2 513</b>	<b>2 704</b>	<b>2 653</b>	<b>I Transport, storage and communication</b>
982	978	993	1 026	60 Land transport
263	254	325	343	61 Water transport
277	214	284	188	62 Air transport
661	372	340	342	63 Supporting and auxiliary transport activities
181	172	156	137	641 Post and courier activities
589	523	606	617	642 Telecommunications
<b>1 101</b>	<b>1 740</b>	<b>2 391</b>	<b>1 694</b>	<b>J Financial intermediation and insurance</b>
904	1 275	1 454	1 024	65 Financial intermediation
-5	227	648	536	66 Insurance
202	238	289	134	67 Activities auxiliary to financial intermediation and insurance
<b>8 249</b>	<b>8 528</b>	<b>8 995</b>	<b>9 196</b>	<b>K Real estate and business activities</b>
6 149	6 220	6 066	6 247	KA Real estate activities
5 709	5 754	5 739	6 138	7021 Letting and operation of dwellings
440	466	327	109	701, 7022, 703 Other real estate activities
2 100	2 308	2 929	2 949	KB Business activities
518	502	653	595	of which 72 Computer and related activities
<b>0</b>			<b>0</b>	<b>L Administration, compulsory social security</b>
<b>66</b>	<b>58</b>	<b>125</b>	<b>122</b>	<b>M Education</b>
<b>804</b>	<b>810</b>	<b>897</b>	<b>1 047</b>	<b>N Health and social work</b>
620	652	724	803	851, 852 Human health and veterinary activities
184	158	173	244	853 Social work activities
<b>645</b>	<b>683</b>	<b>782</b>	<b>874</b>	<b>O Other community, social and personal services</b>
<b>0</b>			<b>0</b>	<b>P Household service activities</b>
<b>36 343</b>	<b>39 347</b>	<b>45 706</b>	<b>42 502</b>	<b>TOTAL</b>
2 866	2 917	4 037	3 856	primary production (A + B)
14 973	17 450	20 511	17 742	secondary production (C + D + E + F)
16	-6	47	57	general government services (I + K + L + M + N + O)
18 488	18 986	21 111	20 847	private services (G + H + I + J + K + M + N + O + P)

# 2.1.11. Tuotanto ja tulonmuodostus sektoreittain

	1999	2000	2001	2002	2003	2004
<b>Yritykset</b>						
<i>1 000 000 euroa, käypiin hintoihin</i>						
1 Tuotos perushintaan	164 695	188 163	192 169	193 998	196 556	208 845
2 Väliuotekäyttö ostajanhintaan	98 317	116 114	114 514	114 994	116 996	125 167
3 Arvonlisäys, brutto perushintaan (1-2)	66 378	72 049	77 655	79 004	79 560	83 678
4 Kiinteän pääoman kumulinen	10 543	11 328	11 933	12 188	12 328	12 909
5 Arvonlisäys, netto perushintaan (3-4)	55 835	60 721	65 722	66 816	67 232	70 769
6 Palkat ja palkkiot	29 587	32 077	34 367	35 273	36 359	37 837
7 Työnantajan sosiaaliturvamaksut	7 825	8 047	8 777	8 766	8 556	8 847
8 Muut tuotantoverot	234	236	266	284	301	409
9 Muut tuotantotukipalkkiot	532	503	462	443	448	476
10 Toimintaylijäämä / sekatulo (5-6-7-8+9)	18 721	20 864	22 774	22 936	22 464	24 152
<i>1 000 000 euroa, viitevuoden 2000 hintoihin; ei summautuvia</i>						
1 Tuotos perushintaan	172 197	188 163	190 455	193 815	196 871	207 130
2 Väliuotekäyttö ostajanhintaan	105 600	116 114	115 065	116 853	118 413	124 255
3 Arvonlisäys, brutto perushintaan	66 554	72 049	75 390	76 954	78 437	82 845
4 Kiinteän pääoman kumulinen	10 886	11 328	11 723	11 984	12 154	12 447
5 Arvonlisäys, netto perushintaan	55 682	60 721	63 667	64 970	66 283	70 398
<b>Asuntoyhteisöt</b>						
<i>1 000 000 euroa, käypiin hintoihin</i>						
1 Tuotos perushintaan	1 130	1 198	1 257	1 334	1 357	1 387
2 Väliuotekäyttö ostajanhintaan	430	426	433	459	475	485
3 Arvonlisäys, brutto perushintaan (1-2)	700	772	824	875	882	902
4 Kiinteän pääoman kumulinen	484	530	569	569	577	597
5 Arvonlisäys, netto perushintaan (3-4)	216	242	255	306	305	305
6 Palkat ja palkkiot	119	127	139	141	143	147
7 Työnantajan sosiaaliturvamaksut	28	31	33	33	33	33
8 Muut tuotantoverot						
9 Muut tuotantotukipalkkiot	88	86	95	83	71	47
10 Toimintaylijäämä / sekatulo (5-6-7-8+9)	157	170	178	215	200	172
<i>1 000 000 euroa, viitevuoden 2000 hintoihin; ei summautuvia</i>						
1 Tuotos perushintaan	1 170	1 198	1 211	1 241	1 221	1 224
2 Väliuotekäyttö ostajanhintaan	458	426	422	440	453	464
3 Arvonlisäys, brutto perushintaan	714	772	789	801	769	762
4 Kiinteän pääoman kumulinen	518	530	540	549	555	560
5 Arvonlisäys, netto perushintaan	200	242	249	252	218	208
<b>Rahoitus- ja vakuutuslaitokset</b>						
<i>1 000 000 euroa, käypiin hintoihin</i>						
1 Tuotos perushintaan	5 346	7 281	6 637	7 041	5 836	6 272
2 Väliuotekäyttö ostajanhintaan	1 812	2 157	2 190	2 490	2 751	2 801
3 Arvonlisäys, brutto perushintaan (1-2)	3 534	5 124	4 447	4 551	3 085	3 471
4 Kiinteän pääoman kumulinen	337	314	358	357	375	403
5 Arvonlisäys, netto perushintaan (3-4)	3 197	4 810	4 089	4 194	2 710	3 068
6 Palkat ja palkkiot	1 315	1 433	1 468	1 427	1 449	1 452
7 Työnantajan sosiaaliturvamaksut	378	375	374	352	361	381
8 Muut tuotantoverot						
9 Muut tuotantotukipalkkiot	0	0	0	0	0	0
10 Toimintaylijäämä / sekatulo (5-6-7-8+9)	1 504	3 002	2 247	2 415	900	1 235
<i>1 000 000 euroa, viitevuoden 2000 hintoihin; ei summautuvia</i>						
1 Tuotos perushintaan	7 050	7 281	6 865	6 885	7 089	7 538
2 Väliuotekäyttö ostajanhintaan	1 850	2 157	2 293	2 654	3 103	3 121
3 Arvonlisäys, brutto perushintaan	5 313	5 124	4 572	4 237	4 039	4 503
4 Kiinteän pääoman kumulinen	342	314	358	365	390	396
5 Arvonlisäys, netto perushintaan	4 962	4 810	4 214	3 871	3 653	4 122

# 2.1.11. Production and generation of income by sector

2005	2006	2007*	2008*		Koodi/Code
<b>Non-financial corporations</b>					<b>S111</b>
<i>EUR 1 000 000, at current prices</i>					
221 720	243 821	264 105	279 138	1 Output at basic prices	P1R
135 665	153 061	164 200	177 435	2 Intermediate consumption, at purchasers' prices	P2K
86 055	90 760	99 905	101 703	3 Value added, gross at basic prices (1-2)	B1GPH
13 430	13 847	14 883	15 857	4 Consumption of fixed capital	K1K
72 625	76 913	85 022	85 846	5 Value added, net at basic prices (3-4)	B1NPH
39 893	42 052	45 053	48 137	6 Wages and salaries	D11K
9 452	9 800	10 285	11 091	7 Employers' social contributions	D12K
354	376	404	415	8 Other taxes on production	D29K
547	667	723	838	9 Other subsidies on production	D39R
23 473	25 352	30 003	27 041	10 Operating surplus / mixed income (5-6-7-8+9)	B2N/B3N
<i>EUR 1 000 000, at reference year 2000 prices; not additive</i>					
215 898	230 576	243 551	248 773	1 Output at basic prices	P1R
130 101	139 837	145 736	149 867	2 Intermediate consumption, at purchasers' prices	P2K
85 767	90 673	97 929	98 918	3 Value added, gross at basic prices	B1GPH
12 663	12 909	13 399	13 795	4 Consumption of fixed capital	K1K
73 110	77 803	84 618	85 185	5 Value added, net at basic prices	B1NPH
<b>Housing corporations</b>					<b>S112</b>
<i>EUR 1 000 000, at current prices</i>					
1 416	1 451	1 473	1 526	1 Output at basic prices	P1R
493	511	531	516	2 Intermediate consumption, at purchasers' prices	P2K
923	940	942	1 010	3 Value added, gross at basic prices (1-2)	B1GPH
632	655	700	740	4 Consumption of fixed capital	K1K
291	285	242	270	5 Value added, net at basic prices (3-4)	B1NPH
149	151	156	159	6 Wages and salaries	D11K
34	33	33	33	7 Employers' social contributions	D12K
				8 Other taxes on production	D29K
41	47	52	61	9 Other subsidies on production	D39R
149	148	105	139	10 Operating surplus / mixed income (5-6-7-8+9)	B2N/B3N
<i>EUR 1 000 000, at reference year 2000 prices; not additive</i>					
1 221	1 226	1 208	1 210	1 Output at basic prices	P1R
462	462	466	434	2 Intermediate consumption, at purchasers' prices	P2K
761	766	744	775	3 Value added, gross at basic prices	B1GPH
566	566	568	568	4 Consumption of fixed capital	K1K
203	208	186	217	5 Value added, net at basic prices	B1NPH
<b>Financial and insurance corporations</b>					<b>S12</b>
<i>EUR 1 000 000, at current prices</i>					
6 246	7 358	8 588	8 112	1 Output at basic prices	P1R
2 856	3 158	3 562	3 655	2 Intermediate consumption, at purchasers' prices	P2K
3 390	4 200	5 026	4 457	3 Value added, gross at basic prices (1-2)	B1GPH
406	410	441	460	4 Consumption of fixed capital	K1K
2 984	3 790	4 585	3 997	5 Value added, net at basic prices (3-4)	B1NPH
1 500	1 661	1 776	1 854	6 Wages and salaries	D11K
383	389	420	451	7 Employers' social contributions	D12K
				8 Other taxes on production	D29K
0		2	2	9 Other subsidies on production	D39R
1 101	1 740	2 391	1 694	10 Operating surplus / mixed income (5-6-7-8+9)	B2N/B3N
<i>EUR 1 000 000, at reference year 2000 prices; not additive</i>					
8 023	8 995	9 449	9 218	1 Output at basic prices	P1R
3 199	3 457	3 813	3 766	2 Intermediate consumption, at purchasers' prices	P2K
4 935	5 702	5 763	5 573	3 Value added, gross at basic prices	B1GPH
406	420	441	446	4 Consumption of fixed capital	K1K
4 556	5 339	5 373	5 173	5 Value added, net at basic prices	B1NPH

# 2.1.11. Tuotanto ja tulonmuodostus sektoreittain

	1999	2000	2001	2002	2003	2004
<b>Julkisyhteisöt</b>						
<i>1 000 000 euroa, käypiin hintoihin</i>						
1 Tuotos perushintaan (2+3)	29 475	30 692	32 142	34 271	35 913	37 657
josta muu markkinaton tuotos	24 162	25 009	26 378	28 038	29 168	30 553
2 Välituotekäyttö ostajanhintaan	10 099	10 499	11 054	12 101	12 834	13 664
3 Arvonlisäys, brutto perushintaan (4+5)	19 376	20 193	21 088	22 170	23 079	23 993
4 Kiinteän pääoman kumulinen	2 645	2 838	2 964	3 021	3 069	3 160
5 Arvonlisäys, netto perushintaan (6+7+8-9)	16 731	17 355	18 124	19 149	20 010	20 833
6 Palkat ja palkkiot	12 923	13 428	14 083	14 852	15 522	16 129
7 Työnantajan sosiaaliturvamaksut	3 700	3 850	3 992	4 218	4 393	4 602
8 Muut tuotantoverot	23	22	20	14	19	15
9 Muut tuotantotukipalkkiot				0	0	0
10 Toimintaylijäämä	85	55	29	65	76	87
<i>1 000 000 euroa, viitevuoden 2000 hintoihin; ei summautuvia</i>						
1 Tuotos perushintaan	30 509	30 692	30 764	31 640	32 209	32 677
josta muu markkinaton tuotos	24 998	25 009	25 195	25 802	26 021	26 305
2 Välituotekäyttö ostajanhintaan	10 490	10 499	10 923	11 715	12 329	13 006
3 Arvonlisäys, brutto perushintaan	20 019	20 193	19 841	19 947	19 932	19 774
4 Kiinteän pääoman kumulinen	2 774	2 838	2 880	2 937	2 978	2 998
5 Arvonlisäys, netto perushintaan	17 245	17 355	16 961	17 012	16 959	16 787
<b>Valtionhallinto</b>						
<i>1 000 000 euroa, käypiin hintoihin</i>						
1 Tuotos perushintaan (2+3)	9 454	9 619	9 842	10 413	10 831	11 161
josta muu markkinaton tuotos	8 255	8 296	8 550	9 094	9 459	9 785
2 Välituotekäyttö ostajanhintaan	3 901	3 844	3 972	4 313	4 484	4 680
3 Arvonlisäys, brutto perushintaan (4+5)	5 553	5 775	5 870	6 100	6 347	6 481
4 Kiinteän pääoman kumulinen	1 161	1 233	1 251	1 253	1 249	1 246
5 Arvonlisäys, netto perushintaan (6+7+8-9)	4 392	4 542	4 619	4 847	5 098	5 235
6 Palkat ja palkkiot	3 496	3 622	3 712	3 899	4 111	4 207
7 Työnantajan sosiaaliturvamaksut	896	920	907	948	987	1 028
8 Muut tuotantoverot						
9 Muut tuotantotukipalkkiot						
10 Toimintaylijäämä	0	0	0	0	0	0
<i>1 000 000 euroa, viitevuoden 2000 hintoihin; ei summautuvia</i>						
1 Tuotos perushintaan	9 771	9 619	9 507	9 841	10 075	10 137
josta muu markkinaton tuotos	8 531	8 296	8 255	8 591	8 788	8 874
2 Välituotekäyttö ostajanhintaan	4 021	3 844	3 900	4 218	4 382	4 495
3 Arvonlisäys, brutto perushintaan	5 749	5 775	5 607	5 628	5 701	5 658
4 Kiinteän pääoman kumulinen	1 212	1 233	1 232	1 226	1 213	1 180
5 Arvonlisäys, netto perushintaan	4 537	4 542	4 375	4 402	4 485	4 473
<b>Paikallishallinto</b>						
<i>1 000 000 euroa, käypiin hintoihin</i>						
1 Tuotos perushintaan (2+3)	19 279	20 271	21 443	22 941	24 123	25 477
josta muu markkinaton tuotos	15 298	16 028	17 096	18 166	18 900	19 903
2 Välituotekäyttö ostajanhintaan	5 863	6 282	6 683	7 357	7 899	8 503
3 Arvonlisäys, brutto perushintaan (4+5)	13 416	13 989	14 760	15 584	16 224	16 974
4 Kiinteän pääoman kumulinen	1 404	1 518	1 621	1 670	1 716	1 801
5 Arvonlisäys, netto perushintaan (6+7+8-9)	12 012	12 471	13 139	13 914	14 508	15 173
6 Palkat ja palkkiot	9 178	9 543	10 090	10 654	11 096	11 588
7 Työnantajan sosiaaliturvamaksut	2 731	2 855	3 004	3 184	3 320	3 486
8 Muut tuotantoverot	23	22	20	14	19	15
9 Muut tuotantotukipalkkiot				0	0	0
10 Toimintaylijäämä	80	51	25	62	73	84
<i>1 000 000 euroa, viitevuoden 2000 hintoihin; ei summautuvia</i>						
1 Tuotos perushintaan	19 973	20 271	20 435	20 914	21 212	21 585
josta muu markkinaton tuotos	15 838	16 028	16 237	16 457	16 449	16 623
2 Välituotekäyttö ostajanhintaan	6 117	6 282	6 624	7 074	7 491	8 024
3 Arvonlisäys, brutto perushintaan	13 855	13 989	13 811	13 857	13 761	13 645
4 Kiinteän pääoman kumulinen	1 480	1 518	1 558	1 612	1 658	1 704
5 Arvonlisäys, netto perushintaan	12 374	12 471	12 253	12 246	12 109	11 956

# 2.1.11

## Production and generation of income by sector

2005	2006	2007*	2008*		Koodi/Code
<b>General government</b>					<b>S13</b>
<i>EUR 1 000 000, at current prices</i>					
39 595	41 145	43 391	46 916	1 Output at basic prices (2+3)	P1R
31 973	33 084	34 760	37 258	of which other non-market output	P13R
14 434	15 160	16 304	18 133	2 Intermediate consumption, at purchasers' prices	P2K
25 161	25 985	27 087	28 783	3 Value added, gross at basic prices (4+5)	B1GPH
3 365	3 516	3 721	3 947	4 Consumption of fixed capital	K1K
21 796	22 469	23 366	24 836	5 Value added, net at basic prices (6+7+8-9)	B1NPH
16 785	17 344	17 971	19 105	6 Wages and salaries	D11K
4 886	5 006	5 268	5 571	7 Employers' social contributions	D12K
20	18	17	16	8 Other taxes on production	D29K
0				9 Other subsidies on production	D39R
105	101	110	144	10 Operating surplus	B2N
<i>EUR 1 000 000, at reference year 2000 prices; not additive</i>					
33 374	33 563	33 970	34 956	1 Output at basic prices	P1R
26 696	26 713	26 910	27 432	of which other non-market output	P13R
13 672	14 038	14 738	15 686	2 Intermediate consumption, at purchasers' prices	P2K
19 860	19 731	19 537	19 688	3 Value added, gross at basic prices	B1GPH
3 085	3 093	3 125	3 130	4 Consumption of fixed capital	K1K
16 797	16 664	16 448	16 591	5 Value added, net at basic prices	B1NPH
<b>Central government</b>					<b>S1311</b>
<i>EUR 1 000 000, at current prices</i>					
11 599	11 931	12 371	13 251	1 Output at basic prices (2+3)	P1R
10 158	10 439	10 792	11 625	of which other non-market output	P13R
4 876	5 072	5 286	5 731	2 Intermediate consumption, at purchasers' prices	P2K
6 723	6 859	7 085	7 520	3 Value added, gross at basic prices (4+5)	B1GPH
1 297	1 360	1 408	1 483	4 Consumption of fixed capital	K1K
5 426	5 499	5 677	6 037	5 Value added, net at basic prices (6+7+8-9)	B1NPH
4 347	4 483	4 605	4 889	6 Wages and salaries	D11K
1 079	1 016	1 072	1 148	7 Employers' social contributions	D12K
				8 Other taxes on production	D29K
				9 Other subsidies on production	D39R
0	0	0	0	10 Operating surplus	B2N
<i>EUR 1 000 000, at reference year 2000 prices; not additive</i>					
10 269	10 330	10 330	10 501	1 Output at basic prices	P1R
8 987	9 039	9 007	9 202	of which other non-market output	P13R
4 639	4 740	4 795	5 042	2 Intermediate consumption, at purchasers' prices	P2K
5 653	5 622	5 574	5 521	3 Value added, gross at basic prices	B1GPH
1 186	1 191	1 183	1 168	4 Consumption of fixed capital	K1K
4 463	4 429	4 389	4 351	5 Value added, net at basic prices	B1NPH
<b>Local government</b>					<b>S1313</b>
<i>EUR 1 000 000, at current prices</i>					
26 932	28 101	29 885	32 462	1 Output at basic prices (2+3)	P1R
20 917	21 697	23 011	24 602	of which other non-market output	P13R
9 055	9 562	10 470	11 808	2 Intermediate consumption, at purchasers' prices	P2K
17 877	18 539	19 415	20 654	3 Value added, gross at basic prices (4+5)	B1GPH
1 946	2 030	2 178	2 323	4 Consumption of fixed capital	K1K
15 931	16 509	17 237	18 331	5 Value added, net at basic prices (6+7+8-9)	B1NPH
12 094	12 499	13 010	13 848	6 Wages and salaries	D11K
3 716	3 895	4 102	4 328	7 Employers' social contributions	D12K
20	18	17	16	8 Other taxes on production	D29K
0				9 Other subsidies on production	D39R
101	97	108	139	10 Operating surplus	B2N
<i>EUR 1 000 000, at reference year 2000 prices; not additive</i>					
22 127	22 266	22 630	23 408	1 Output at basic prices	P1R
16 891	16 870	17 065	17 366	of which other non-market output	P13R
8 525	8 779	9 407	10 080	2 Intermediate consumption, at purchasers' prices	P2K
13 732	13 655	13 490	13 684	3 Value added, gross at basic prices	B1GPH
1 776	1 781	1 816	1 837	4 Consumption of fixed capital	K1K
11 981	11 901	11 711	11 883	5 Value added, net at basic prices	B1NPH

# 2.1.11. Tuotanto ja tulonmuodostus sektoreittain

	1999	2000	2001	2002	2003	2004
<b>Sosiaaliturvarahastot</b>						
<i>1 000 000 euroa, käypiin hintoihin</i>						
1 Tuotos perushintaan (2+3)	742	802	857	917	959	1 019
josta muu markkinaton tuotos	609	685	732	778	809	865
2 Välituotekäyttö ostajanhintaan	335	373	399	431	451	481
3 Arvonlisäys, brutto perushintaan (4+5)	407	429	458	486	508	538
4 Kiinteän pääoman kumulinen	80	87	92	98	104	113
5 Arvonlisäys, netto perushintaan (6+7+8-9)	327	342	366	388	404	425
6 Palkat ja palkkiot	249	263	281	299	315	334
7 Työnantajan sosiaaliturvamaksut	73	75	81	86	86	88
8 Muut tuotantoverot						
9 Muut tuotantotukipalkkiot						
10 Toimintaylijäämä	5	4	4	3	3	3
<i>1 000 000 euroa, viitevuoden 2000 hintoihin; ei summautuvia</i>						
1 Tuotos perushintaan	765	802	822	885	928	956
josta muu markkinaton tuotos	629	685	703	757	793	819
2 Välituotekäyttö ostajanhintaan	349	373	399	423	454	482
3 Arvonlisäys, brutto perushintaan	416	429	423	462	473	475
4 Kiinteän pääoman kumulinen	82	87	90	99	106	113
5 Arvonlisäys, netto perushintaan	334	342	333	363	368	363
<b>Kotitaloudet</b>						
<i>1 000 000 euroa, käypiin hintoihin</i>						
1 Tuotos perushintaan	21 414	22 946	24 080	25 069	25 978	27 111
2 Välituotekäyttö ostajanhintaan	8 257	8 795	9 186	9 469	9 775	10 177
3 Arvonlisäys, brutto perushintaan (1-2)	13 157	14 151	14 894	15 600	16 203	16 934
4 Kiinteän pääoman kumulinen	4 670	5 099	5 449	5 484	5 628	5 913
5 Arvonlisäys, netto perushintaan (3-4)	8 487	9 052	9 445	10 116	10 575	11 021
6 Palkat ja palkkiot	501	516	551	569	615	675
7 Työnantajan sosiaaliturvamaksut	118	123	127	131	142	159
8 Muut tuotantoverot	12	12	12	12	12	17
9 Muut tuotantotukipalkkiot	983	1 125	1 142	1 173	1 185	1 171
10 Toimintaylijäämä / sekatulo (5-6-7-8+9)	8 839	9 526	9 897	10 577	10 991	11 341
<i>1 000 000 euroa, viitevuoden 2000 hintoihin; ei summautuvia</i>						
1 Tuotos perushintaan	22 196	22 946	23 313	23 794	24 108	24 761
2 Välituotekäyttö ostajanhintaan	8 713	8 795	9 011	9 210	9 470	9 809
3 Arvonlisäys, brutto perushintaan	13 489	14 151	14 302	14 584	14 644	14 963
4 Kiinteän pääoman kumulinen	4 981	5 099	5 196	5 304	5 436	5 570
5 Arvonlisäys, netto perushintaan	8 515	9 052	9 106	9 281	9 214	9 401
<b>Voittoa tavoittelemattomat yhteisöt</b>						
<i>1 000 000 euroa, käypiin hintoihin</i>						
1 Tuotos perushintaan (2+3)	4 309	4 605	4 903	5 140	5 445	5 742
josta muu markkinaton tuotos	2 531	2 667	2 842	2 945	3 143	3 340
2 Välituotekäyttö ostajanhintaan	1 704	1 828	1 918	1 992	2 103	2 207
3 Arvonlisäys, brutto perushintaan (4+5)	2 605	2 777	2 985	3 148	3 342	3 535
4 Kiinteän pääoman kumulinen	332	363	386	388	396	411
5 Arvonlisäys, netto perushintaan (6+7+8-9)	2 273	2 414	2 599	2 760	2 946	3 124
6 Palkat ja palkkiot	1 763	1 873	2 012	2 145	2 289	2 435
7 Työnantajan sosiaaliturvamaksut	480	505	536	542	572	604
8 Muut tuotantoverot						
9 Muut tuotantotukipalkkiot						
10 Toimintaylijäämä	30	36	51	73	85	85
<i>1 000 000 euroa, viitevuoden 2000 hintoihin; ei summautuvia</i>						
1 Tuotos perushintaan	4 437	4 605	4 816	4 962	5 162	5 324
josta muu markkinaton tuotos	2 593	2 667	2 845	2 941	3 109	3 247
2 Välituotekäyttö ostajanhintaan	1 772	1 828	1 904	1 937	2 054	2 140
3 Arvonlisäys, brutto perushintaan	2 665	2 777	2 912	3 025	3 108	3 185
4 Kiinteän pääoman kumulinen	353	363	368	374	383	390
5 Arvonlisäys, netto perushintaan	2 312	2 414	2 544	2 652	2 725	2 795

# 2.1.11. Production and generation of income by sector

2005	2006	2007*	2008*		Koodi/Code
<b>Social security funds</b>					<b>S1314</b>
<i>EUR 1 000 000, at current prices</i>					
1 064	1 113	1 135	1 203	1 Output at basic prices (2+3)	P1R
898	948	957	1 031	of which other non-market output	P13R
503	526	548	594	2 Intermediate consumption, at purchasers' prices	P2K
561	587	587	609	3 Value added, gross at basic prices (4+5)	B1GPH
122	126	135	141	4 Consumption of fixed capital	K1K
439	461	452	468	5 Value added, net at basic prices (6+7+8-9)	B1NPH
344	362	356	368	6 Wages and salaries	D11K
91	95	94	95	7 Employers' social contributions	D12K
				8 Other taxes on production	D29K
				9 Other subsidies on production	D39R
4	4	2	5	10 Operating surplus	B2N
<i>EUR 1 000 000, at reference year 2000 prices; not additive</i>					
974	962	995	1 018	1 Output at basic prices	P1R
827	817	842	872	of which other non-market output	P13R
501	513	524	551	2 Intermediate consumption, at purchasers' prices	P2K
475	454	475	473	3 Value added, gross at basic prices	B1GPH
122	121	126	125	4 Consumption of fixed capital	K1K
355	336	352	351	5 Value added, net at basic prices	B1NPH
<b>Households</b>					<b>S14</b>
<i>EUR 1 000 000, at current prices</i>					
28 331	29 308	31 847	33 254	1 Output at basic prices	P1R
10 841	11 315	12 074	12 493	2 Intermediate consumption, at purchasers' prices	P2K
17 490	17 993	19 773	20 761	3 Value added, gross at basic prices (1-2)	B1GPH
6 347	6 749	7 359	7 931	4 Consumption of fixed capital	K1K
11 143	11 244	12 414	12 830	5 Value added, net at basic prices (3-4)	B1NPH
736	765	801	847	6 Wages and salaries	D11K
173	170	186	188	7 Employers' social contributions	D12K
14	15	17	17	8 Other taxes on production	D29K
1 236	1 652	1 634	1 655	9 Other subsidies on production	D39R
11 456	11 946	13 044	13 433	10 Operating surplus / mixed income (5-6-7-8+9)	B2N/B3N
<i>EUR 1 000 000, at reference year 2000 prices; not additive</i>					
25 466	26 019	26 726	26 962	1 Output at basic prices	P1R
10 285	10 413	10 668	10 351	2 Intermediate consumption, at purchasers' prices	P2K
15 209	15 626	16 078	16 598	3 Value added, gross at basic prices	B1GPH
5 721	5 869	6 022	6 168	4 Consumption of fixed capital	K1K
9 501	9 770	10 069	10 444	5 Value added, net at basic prices	B1NPH
<b>Non-profit institutions</b>					<b>S15</b>
<i>EUR 1 000 000, at current prices</i>					
5 946	6 204	6 571	6 913	1 Output at basic prices (2+3)	P1R
3 474	3 642	3 933	4 154	of which other non-market output	P13R
2 305	2 425	2 514	2 650	2 Intermediate consumption, at purchasers' prices	P2K
3 641	3 779	4 057	4 263	3 Value added, gross at basic prices (4+5)	B1GPH
433	450	506	524	4 Consumption of fixed capital	K1K
3 208	3 329	3 551	3 739	5 Value added, net at basic prices (6+7+8-9)	B1NPH
2 521	2 614	2 799	2 945	6 Wages and salaries	D11K
628	655	701	743	7 Employers' social contributions	D12K
				8 Other taxes on production	D29K
		2		9 Other subsidies on production	D39R
59	60	53	51	10 Operating surplus	B2N
<i>EUR 1 000 000, at reference year 2000 prices; not additive</i>					
5 389	5 462	5 634	5 630	1 Output at basic prices	P1R
3 277	3 328	3 525	3 491	of which other non-market output	P13R
2 227	2 272	2 316	2 308	2 Intermediate consumption, at purchasers' prices	P2K
3 168	3 197	3 323	3 326	3 Value added, gross at basic prices	B1GPH
395	397	421	441	4 Consumption of fixed capital	K1K
2 774	2 800	2 902	2 887	5 Value added, net at basic prices	B1NPH

# 2.1.11. Tuotanto ja tulonmuodostus sektoreittain

	1999	2000	2001	2002	2003	2004
<b>Sektorit yhteensä</b>						
<i>1 000 000 euroa, käypiin hintoihin</i>						
1 Tuotos perushintaan	226 369	254 885	261 188	266 853	271 085	287 014
josta muu markkinaton tuotos	26 693	27 676	29 220	30 983	32 311	33 893
2 Välituotekäyttö ostajanhintaan	120 619	139 819	139 295	141 505	144 934	154 501
3 Arvonlisäys, brutto perushintaan (1-2)	105 750	115 066	121 893	125 348	126 151	132 513
4 Kiinteän pääoman kumulinen	19 011	20 472	21 659	22 007	22 373	23 393
5 Arvonlisäys, netto perushintaan (3-4)	86 739	94 594	100 234	103 341	103 778	109 120
6 Palkat ja palkkiot	46 208	49 454	52 620	54 407	56 377	58 675
7 Työnantajan sosiaaliturvamaksut	12 529	12 931	13 839	14 042	14 057	14 626
8 Muut tuotantoverot	269	270	298	310	332	441
9 Muut tuotantotukipalkkiot	1 603	1 714	1 699	1 699	1 704	1 694
10 Toimintaylijäämä / sekatalo (5-6-7-8+9)	29 336	33 653	35 176	36 281	34 716	37 072
<i>1 000 000 euroa, viitevuoden 2000 hintoihin; ei summautuvia</i>						
1 Tuotos perushintaan	237 533	254 885	257 424	262 353	266 681	278 497
josta muu markkinaton tuotos	27 590	27 676	28 040	28 742	29 118	29 532
2 Välituotekäyttö ostajanhintaan	128 916	139 819	139 618	142 805	145 826	152 811
3 Arvonlisäys, brutto perushintaan	108 563	115 066	117 806	119 566	120 910	125 768
4 Kiinteän pääoman kumulinen	19 854	20 472	21 065	21 513	21 897	22 359
5 Arvonlisäys, netto perushintaan	88 720	94 594	96 741	98 054	99 019	103 404

# 2.1.11. Production and generation of income by sector

2005	2006	2007*	2008*		Koodi/Code
				<b>Sectors total</b>	<b>S1</b>
				<i>EUR 1 000 000, at current prices</i>	
303 254	329 287	355 975	375 859	1 Output at basic prices	P1R
35 447	36 726	38 693	41 412	of which other non-market output	P13R
166 594	185 630	199 185	214 882	2 Intermediate consumption, at purchasers' prices	P2K
136 660	143 657	156 790	160 977	3 Value added, gross at basic prices (1-2)	B1GPH
24 613	25 627	27 610	29 459	4 Consumption of fixed capital	K1K
112 047	118 030	129 180	131 518	5 Value added, net at basic prices (3-4)	B1NPH
61 584	64 587	68 556	73 047	6 Wages and salaries	D11K
15 556	16 053	16 893	18 077	7 Employers' social contributions	D12K
388	409	438	448	8 Other taxes on production	D29K
1 824	2 366	2 413	2 556	9 Other subsidies on production	D39R
36 343	39 347	45 706	42 502	10 Operating surplus / mixed income (5-6-7-8+9)	B2N/B3N
				<i>EUR 1 000 000, at reference year 2000 prices; not additive</i>	
289 060	305 030	319 446	325 719	1 Output at basic prices	P1R
29 954	30 017	30 392	30 892	of which other non-market output	P13R
159 971	170 486	177 711	182 399	2 Intermediate consumption, at purchasers' prices	P2K
129 229	134 718	141 934	143 506	3 Value added, gross at basic prices	B1GPH
22 835	23 253	23 969	24 535	4 Consumption of fixed capital	K1K
106 387	111 471	117 994	118 984	5 Value added, net at basic prices	B1NPH

# 2.2.1. Kiinteän pääoman bruttomuodostus toimialoittain - käypiin hintoihin

	1999	2000	2001	2002	2003	2004
<i>1 000 000 euroa, käypiin hintoihin</i>						
<b>A Maa-, metsä- ja riistatalous</b>	<b>1 325</b>	<b>1 308</b>	<b>1 391</b>	<b>1 458</b>	<b>1 435</b>	<b>1 368</b>
010, 014 Maatalous ja siihen liittyvät palvelut	1 012	993	1 056	1 145	1 077	996
02 Metsätalous ja siihen liittyvät palvelut	313	315	335	313	358	372
015 Metsästys ja riistanhoito	0	0	0	0	0	0
<b>B Kalatalous</b>	<b>3</b>	<b>2</b>	<b>4</b>	<b>4</b>	<b>6</b>	<b>5</b>
<b>C, D, E Koko teollisuus</b>	<b>4 632</b>	<b>4 859</b>	<b>5 792</b>	<b>4 953</b>	<b>4 877</b>	<b>4 906</b>
<b>C Mineraalien kaivu</b>	<b>112</b>	<b>123</b>	<b>142</b>	<b>125</b>	<b>182</b>	<b>131</b>
<b>D Teollisuus</b>	<b>3 836</b>	<b>3 886</b>	<b>4 707</b>	<b>3 887</b>	<b>3 811</b>	<b>3 560</b>
DA Elintarvikkeiden, juomien ja tupakan valmistus	330	342	401	435	416	322
DB, DC Tekstiilien, vaatteiden, nahan ja nahkatuotteiden valmistus	39	42	52	46	37	31
DD Puutavaran ja puutuotteiden valmistus	275	283	264	237	245	166
DE Massan, paperin, paperituotteen valmistus, kustannustoiminta	945	950	1 606	779	983	835
21 Massan, paperin ja paperituotteiden valmistus	718	741	1 399	647	737	674
22 Kustantaminen ja painaminen	227	209	207	132	246	161
DF Oljytuotteiden, kocsin ja ydinpoltoaineen valmistus	102	62	129	44	112	87
DG Kemikaalien ja kemiallisten tuotteiden valmistus	299	222	251	413	259	289
DH Kumi- ja muovituotteiden valmistus	178	152	145	121	143	125
DI Ei-metallisten mineraalituotteiden valmistus	147	136	120	122	118	129
DJ Metallien jalostus ja metallituotteiden valmistus	400	531	525	809	542	750
27 Metallien jalostus	188	287	257	578	311	568
28 Metallituotteiden valmistus	212	244	268	231	231	182
DK Koneiden ja laitteiden valmistus	249	264	261	223	317	208
DL Sähkötekniisten tuotteiden ja optisten laitteiden valmistus	694	725	762	518	494	490
DM Kulkuneuvojen valmistus	114	101	121	81	74	86
DN Muu valmistus ja kierrätys	64	76	70	59	71	42
<b>E Sähkö-, kaasu- ja vesihuolto</b>	<b>684</b>	<b>850</b>	<b>943</b>	<b>941</b>	<b>884</b>	<b>1 215</b>
<b>F Rakentaminen</b>	<b>452</b>	<b>516</b>	<b>473</b>	<b>483</b>	<b>554</b>	<b>575</b>
4501, 4509 Talonrakentaminen ja rakennuspalvelutoiminta	255	295	265	267	306	304
4502 Maa- ja vesirakentaminen	197	221	208	216	248	271
<b>G Kauppa; moottoriajoneuvojen ja kotitalouksien korjaus</b>	<b>1 150</b>	<b>1 177</b>	<b>1 137</b>	<b>1 136</b>	<b>1 333</b>	<b>1 273</b>
50 Moottoriajoneuvojen kauppa, korjaus ja huolto; huoltamat	191	164	160	154	172	193
51 Tukkukauppa ja agentuuritoiminta	544	569	559	560	606	546
52 Vähittäiskauppa; kotitalouksien korjaus	415	444	418	422	555	534
<b>H Majoitus- ja ravitsemistoiminta</b>	<b>148</b>	<b>140</b>	<b>119</b>	<b>149</b>	<b>139</b>	<b>149</b>
<b>I Kuljetus, varastointi ja tietoliikenne</b>	<b>3 416</b>	<b>3 175</b>	<b>3 392</b>	<b>3 153</b>	<b>3 052</b>	<b>3 552</b>
60 Maaliikenne	688	638	667	645	697	753
61 Vesiliikenne	113	28	190	89	-39	337
62 Ilmailiikenne	295	167	233	75	61	139
63 Liikennettä palveleva toiminta	1 381	1 315	1 313	1 472	1 650	1 771
641 Posti- ja kuriiritoiminta	106	109	75	59	56	43
642 Teleliikenne	833	918	914	813	627	509
<b>J Rahoitus- ja vakuutustoiminta</b>	<b>181</b>	<b>281</b>	<b>229</b>	<b>332</b>	<b>263</b>	<b>230</b>
65 Rahoitustoiminta	90	174	194	293	186	168
66 Vakuutustoiminta	81	85	33	33	68	55
67 Rahoitusta ja vakuutusta palveleva toiminta	10	22	2	6	9	7
<b>K Kiinteistö- ja liike-elämän palvelut</b>	<b>9 764</b>	<b>11 944</b>	<b>12 229</b>	<b>11 573</b>	<b>12 094</b>	<b>13 520</b>
KA Kiinteistöalan palvelut	8 925	10 979	11 289	10 586	11 056	12 541
7021 Asuntojen omistus ja vuokraus	7 448	8 479	7 962	7 810	8 726	9 953
701, 7022, 703 Muu kiinteistötoiminta	1 477	2 500	3 327	2 776	2 330	2 588
KB Liike-elämää palveleva toiminta	839	965	940	987	1 038	979
siitä 72 Tietojenkäsittelypalvelut	291	324	375	315	302	253
<b>L Hallinto, pakollinen sosiaalivakuutus</b>	<b>886</b>	<b>852</b>	<b>931</b>	<b>935</b>	<b>1 038</b>	<b>1 111</b>
<b>M Koulutus</b>	<b>614</b>	<b>629</b>	<b>732</b>	<b>831</b>	<b>885</b>	<b>868</b>
<b>N Terveystieteiden- ja sosiaalipalvelut</b>	<b>524</b>	<b>600</b>	<b>691</b>	<b>770</b>	<b>777</b>	<b>775</b>
851, 852 Terveystieteiden- ja eläinlääkintäpalvelut	319	368	424	514	500	496
853 Sosiaalipalvelut	205	232	267	256	277	279
<b>O Muut yhteiskunnall. ja henk.koht. palvelut</b>	<b>862</b>	<b>998</b>	<b>975</b>	<b>1 034</b>	<b>1 109</b>	<b>1 107</b>
<b>P Kotitalouspalvelut</b>						
<b>YHTEENSÄ</b>	<b>23 957</b>	<b>26 481</b>	<b>28 095</b>	<b>26 811</b>	<b>27 562</b>	<b>29 439</b>

## 2.2.1. Gross fixed capital formation by industry - at current prices

2005	2006	2007*	2008*	
				<i>EUR 1 000 000, at current prices</i>
<b>1 451</b>	<b>1 489</b>	<b>1 714</b>	<b>1 655</b>	<b>A Agriculture, forestry and hunting</b>
1 083	1 084	1 277	1 211	010, 014 Agriculture and related service activities
368	405	437	444	02 Forestry, logging and related service activities
0	0			015 Hunting, trapping and game propagation
<b>2</b>	<b>8</b>	<b>6</b>	<b>6</b>	<b>B Fishing</b>
<b>5 042</b>	<b>5 278</b>	<b>6 429</b>	<b>6 783</b>	<b>C, D, E Total manufacturing</b>
<b>159</b>	<b>195</b>	<b>397</b>	<b>755</b>	<b>C Mining and quarrying</b>
<b>3 740</b>	<b>3 901</b>	<b>4 736</b>	<b>4 264</b>	<b>D Manufacturing</b>
399	372	441	424	DA Manufacture of food products, beverages and tobacco
38	41	42	33	DB, DC Manufacture of textiles, textile products, leather and leather products
221	201	247	251	DD Manufacture of wood and wood products
885	913	858	918	DE Manufacture of pulp, paper and paper products, publishing and printing
724	750	707	765	21 Manufacture of pulp, paper and paper products
161	163	151	153	22 Publishing and printing
239	260	826	134	DF Manufacture of refined petroleum products, coke and nuclear fuel
202	259	376	346	DG Manufacture of chemicals and chemical products
136	130	129	134	DH Manufacture of rubber and plastic products
149	181	129	153	DI Manufacture of other non-metallic mineral products
455	434	581	721	DJ Manufacture of basic metals and fabricated metal products
206	178	248	324	27 Manufacture of basic metals
249	256	333	397	28 Manufacture of fabricated metal products
253	282	322	382	DK Manufacture of machinery and equipment n.e.c.
597	616	589	572	DL Manufacture of electrical and optical equipment
102	136	114	114	DM Manufacture of transport equipment
64	76	82	82	DN Manufacturing n.e.c. and recycling
<b>1 143</b>	<b>1 182</b>	<b>1 296</b>	<b>1 764</b>	<b>E Electricity, gas and water supply</b>
<b>649</b>	<b>709</b>	<b>796</b>	<b>870</b>	<b>F Construction</b>
348	381	443	407	4501, 4509 Building of complete constructions or parts thereof and construction services
301	328	353	463	4502 Civil engineering
<b>1 200</b>	<b>927</b>	<b>1 394</b>	<b>1 450</b>	<b>G Trade; repair of motor vehicles and household goods</b>
164	193	157	224	50 Sale, repair and maintenance of motor vehicles; service stations
591	360	716	725	51 Wholesale trade and commission trade
445	374	521	501	52 Retail trade; repair of household goods
<b>163</b>	<b>209</b>	<b>206</b>	<b>223</b>	<b>H Hotels and restaurants</b>
<b>3 274</b>	<b>3 482</b>	<b>3 757</b>	<b>4 141</b>	<b>I Transport, storage and communication</b>
773	642	590	693	60 Land transport
112	239	375	329	61 Water transport
264	320	293	223	62 Air transport
1 630	1 795	1 985	2 330	63 Supporting and auxiliary transport activities
24	49	27	84	641 Post and courier activities
471	437	487	482	642 Telecommunications
<b>344</b>	<b>372</b>	<b>520</b>	<b>479</b>	<b>J Financial intermediation and insurance</b>
256	270	362	346	65 Financial intermediation
80	96	149	125	66 Insurance
8	6	9	8	67 Activities auxiliary to financial intermediation and insurance
<b>15 790</b>	<b>17 103</b>	<b>19 351</b>	<b>20 134</b>	<b>K Real estate and business activities</b>
14 645	15 831	17 892	18 604	KA Real estate activities
11 097	12 035	12 763	12 180	7021 Letting and operation of dwellings
3 548	3 796	5 129	6 424	701, 7022, 703 Other real estate activities
1 145	1 272	1 459	1 530	KB Business activities
363	426	410	434	of which 72 Computer and related activities
<b>947</b>	<b>618</b>	<b>850</b>	<b>717</b>	<b>L Administration, compulsory social security</b>
<b>739</b>	<b>759</b>	<b>814</b>	<b>872</b>	<b>M Education</b>
<b>801</b>	<b>947</b>	<b>1 065</b>	<b>1 154</b>	<b>N Health and social work</b>
538	654	668	694	851, 852 Human health and veterinary activities
263	293	397	460	853 Social work activities
<b>1 164</b>	<b>1 243</b>	<b>1 413</b>	<b>1 370</b>	<b>O Other community, social and personal services</b>
				<b>P Household service activities</b>
<b>31 566</b>	<b>33 144</b>	<b>38 315</b>	<b>39 854</b>	<b>TOTAL</b>

# 2.2.2. Kiinteän pääoman bruttomuodostus toimialoittain - viitevuoden 2000 hintoihin, ei summautuvia

	1999	2000	2001	2002	2003	2004
<i>1 000 000 euroa, viitevuoden 2000 hintoihin</i>						
<b>A Maa-, metsä- ja riistatalous</b>	<b>1 346</b>	<b>1 308</b>	<b>1 370</b>	<b>1 413</b>	<b>1 381</b>	<b>1 312</b>
010, 014 Maatalous ja siihen liittyvät palvelut	1 022	993	1 041	1 109	1 037	957
02 Metsätalous ja siihen liittyvät palvelut	323	315	329	304	344	355
015 Metsästys ja riistanhoito	0	0	0	0	0	0
<b>B Kalatalous</b>	<b>3</b>	<b>2</b>	<b>4</b>	<b>4</b>	<b>6</b>	<b>5</b>
<b>C, D, E Koko teollisuus</b>	<b>4 705</b>	<b>4 859</b>	<b>5 736</b>	<b>4 933</b>	<b>4 876</b>	<b>4 829</b>
<b>C Mineraalien kaivu</b>	<b>115</b>	<b>123</b>	<b>138</b>	<b>121</b>	<b>174</b>	<b>125</b>
<b>D Teollisuus</b>	<b>3 881</b>	<b>3 886</b>	<b>4 676</b>	<b>3 891</b>	<b>3 845</b>	<b>3 549</b>
DA Elintarvikkeiden, juomien ja tupakan valmistus	335	342	394	431	417	319
DB, DC Tekstiilien, vaatteiden, nahan ja nahkatuotteiden valmistus	39	42	52	46	37	31
DD Puutavaran ja puutuotteiden valmistus	280	283	260	235	245	166
DE Massan, paperin, paperituot. valmistus, kustannustoiminta	954	950	1 604	783	996	835
21 Massan, paperin ja paperituotteiden valmistus	727	741	1 397	650	746	673
22 Kustantaminen ja painaminen	227	209	207	133	251	162
DF Oljytuotteiden, kocsin ja ydinpoltoaineen valmistus	104	62	129	44	112	85
DG Kemikaalien ja kemiallisten tuotteiden valmistus	303	222	249	414	261	288
DH Kumi- ja muovituotteiden valmistus	179	152	144	120	143	125
DI Ei-metallisten mineraalituotteiden valmistus	149	136	119	122	119	129
DJ Metallien jalostus ja metallituotteiden valmistus	405	531	518	804	543	741
27 Metallien jalostus	189	287	254	575	312	563
28 Metallituotteiden valmistus	216	244	264	230	231	180
DK Koneiden ja laitteiden valmistus	252	264	258	223	320	208
DL Sähkötekniisten tuotteiden ja optisten laitteiden valmistus	702	725	759	521	502	489
DM Kulkuneuvojen valmistus	115	101	121	81	74	86
DN Muu valmistus ja kierrätys	65	76	69	58	70	41
<b>E Sähkö-, kaasu- ja vesihuolto</b>	<b>706</b>	<b>850</b>	<b>922</b>	<b>919</b>	<b>854</b>	<b>1 142</b>
<b>F Rakentaminen</b>	<b>461</b>	<b>516</b>	<b>466</b>	<b>476</b>	<b>548</b>	<b>567</b>
4501, 4509 Talonrakentaminen ja rakennuspalvelutoiminta	259	295	262	265	305	301
4502 Maa- ja vesirakentaminen	202	221	204	211	243	266
<b>G Kauppa; moottoriajoneuvojen ja kotitalousesin. korjaus</b>	<b>1 177</b>	<b>1 177</b>	<b>1 114</b>	<b>1 120</b>	<b>1 329</b>	<b>1 257</b>
50 Moottoriajoneuvojen kauppa, korjaus ja huolto; huoltamat	196	164	156	150	169	188
51 Tukkukauppa ja agentuuritoiminta	557	569	549	554	608	542
52 Vähittäiskauppa; kotitalousesineiden korjaus	425	444	409	416	552	526
<b>H Majoitus- ja ravitsemistoiminta</b>	<b>149</b>	<b>140</b>	<b>116</b>	<b>145</b>	<b>135</b>	<b>145</b>
<b>I Kuljetus, varastointi ja tietoliikenne</b>	<b>3 567</b>	<b>3 175</b>	<b>3 291</b>	<b>3 041</b>	<b>2 915</b>	<b>3 334</b>
60 Maaliikenne	733	638	641	615	666	718
61 Vesiliikenne	122	28	181	84	-37	316
62 Ilmailiikenne	314	167	223	72	59	133
63 Liikennettä palveleva toiminta	1 452	1 315	1 270	1 407	1 546	1 608
641 Posti- ja kuriiritoiminta	107	109	74	58	55	41
642 Teleliikenne	850	918	902	806	624	505
<b>J Rahoitus- ja vakuutustoiminta</b>	<b>175</b>	<b>281</b>	<b>241</b>	<b>360</b>	<b>300</b>	<b>252</b>
65 Rahoitustoiminta	87	174	201	313	209	182
66 Vakuutustoiminta	80	85	38	39	84	64
67 Rahoitusta ja vakuutusta palveleva toiminta	8	22	2	6	10	8
<b>K Kiinteistö- ja liike-elämän palvelut</b>	<b>10 331</b>	<b>11 944</b>	<b>11 700</b>	<b>11 269</b>	<b>11 793</b>	<b>12 887</b>
KA Kiinteistöalan palvelut	9 481	10 979	10 760	10 278	10 740	11 893
7021 Asuntojen omistus ja vuokraus	7 981	8 479	7 643	7 653	8 541	9 509
701, 7022, 703 Muu kiinteistötoiminta	1 525	2 500	3 117	2 634	2 225	2 414
KB Liike-elämää palveleva toiminta	849	965	940	995	1 059	992
siitä 72 Tietojenkäsittelypalvelu	287	324	381	328	323	266
<b>L Hallinto, pakollinen sosiaalivakuutus</b>	<b>899</b>	<b>852</b>	<b>906</b>	<b>923</b>	<b>1 035</b>	<b>1 091</b>
<b>M Koulutus</b>	<b>627</b>	<b>629</b>	<b>701</b>	<b>803</b>	<b>861</b>	<b>831</b>
<b>N Terveystenhoito- ja sosiaalipalvelut</b>	<b>534</b>	<b>600</b>	<b>663</b>	<b>746</b>	<b>758</b>	<b>746</b>
851, 852 Terveystenhoito- ja eläinlääkintäpalvelut	323	368	411	503	493	484
853 Sosiaalipalvelut	210	232	252	244	265	263
<b>O Muut yhteiskunnall. ja henk.koht. palvelut</b>	<b>891</b>	<b>998</b>	<b>939</b>	<b>996</b>	<b>1 065</b>	<b>1 039</b>
<b>P Kotitalouspalvelut</b>						
<b>KANSANTALOUS</b>	<b>24 878</b>	<b>26 481</b>	<b>27 247</b>	<b>26 232</b>	<b>27 013</b>	<b>28 328</b>

## 2.2.2. Gross fixed capital formation by industry - at reference year 2000 prices, not additive

2005	2006	2007*	2008*	
				<i>EUR 1 000 000, at reference year 2000 prices</i>
<b>1 356</b>	<b>1 345</b>	<b>1 489</b>	<b>1 409</b>	<b>A Agriculture, forestry and hunting</b>
1 011	974	1 101	1 007	010, 014 Agriculture and related service activities
345	372	389	402	02 Forestry, logging and related service activities
0	0			015 Hunting, trapping and game propagation
<b>2</b>	<b>8</b>	<b>6</b>	<b>6</b>	<b>B Fishing</b>
<b>4 866</b>	<b>5 006</b>	<b>5 981</b>	<b>6 123</b>	<b>C, D, E Total manufacturing</b>
<b>148</b>	<b>179</b>	<b>351</b>	<b>639</b>	<b>C Mining and quarrying</b>
<b>3 669</b>	<b>3 784</b>	<b>4 540</b>	<b>4 014</b>	<b>D Manufacturing</b>
387	355	412	387	DA Manufacture of food products, beverages and tobacco
38	41	42	33	DB, DC Manufacture of textiles, textile products, leather and leather products
218	197	240	239	DD Manufacture of wood and wood products
870	892	828	871	DE Manufacture of pulp, paper and paper products, publishing and printing
710	730	680	721	21 Manufacture of pulp, paper and paper products
160	161	148	149	22 Publishing and printing
229	244	760	120	DF Manufacture of refined petroleum products, coke and nuclear fuel
200	255	373	341	DG Manufacture of chemicals and chemical products
134	127	124	126	DH Manufacture of rubber and plastic products
146	175	125	147	DI Manufacture of other non-metallic mineral products
442	416	550	663	DJ Manufacture of basic metals and fabricated metal products
201	172	236	299	27 Manufacture of basic metals
241	245	313	364	28 Manufacture of fabricated metal products
249	273	306	355	DK Manufacture of machinery and equipment n.e.c.
588	598	569	551	DL Manufacture of electrical and optical equipment
101	133	110	107	DM Manufacture of transport equipment
62	74	78	76	DN Manufacturing n.e.c. and recycling
<b>1 040</b>	<b>1 036</b>	<b>1 090</b>	<b>1 405</b>	<b>E Electricity, gas and water supply</b>
<b>633</b>	<b>685</b>	<b>752</b>	<b>803</b>	<b>F Construction</b>
339	368	419	374	4501, 4509 Building of complete constructions or parts thereof and construction services
293	316	333	428	4502 Civil engineering
<b>1 169</b>	<b>892</b>	<b>1 313</b>	<b>1 346</b>	<b>G Trade; repair of motor vehicles and household goods</b>
157	182	145	203	50 Sale, repair and maintenance of motor vehicles; service stations
581	350	680	679	51 Wholesale trade and commission trade
431	359	489	464	52 Retail trade; repair of household goods
<b>156</b>	<b>198</b>	<b>191</b>	<b>204</b>	<b>H Hotels and restaurants</b>
<b>3 004</b>	<b>3 092</b>	<b>3 208</b>	<b>3 389</b>	<b>I Transport, storage and communication</b>
734	606	546	639	60 Land transport
105	225	345	306	61 Water transport
254	308	275	209	62 Air transport
1 417	1 475	1 541	1 682	63 Supporting and auxiliary transport activities
23	46	25	76	641 Post and courier activities
466	422	463	450	642 Telecommunications
<b>377</b>	<b>400</b>	<b>553</b>	<b>502</b>	<b>J Financial intermediation and insurance</b>
277	288	382	362	65 Financial intermediation
95	110	168	136	66 Insurance
9	7	10	9	67 Activities auxiliary to financial intermediation and insurance
<b>14 366</b>	<b>15 018</b>	<b>16 032</b>	<b>15 852</b>	<b>K Real estate and business activities</b>
13 210	13 749	14 597	14 373	KA Real estate activities
10 078	10 523	10 474	9 460	7021 Letting and operation of dwellings
3 154	3 249	4 134	4 908	701, 7022, 703 Other real estate activities
1 156	1 278	1 455	1 513	KB Business activities
380	439	422	443	of which 72 Computer and related activities
<b>906</b>	<b>573</b>	<b>756</b>	<b>614</b>	<b>L Administration, compulsory social security</b>
<b>682</b>	<b>682</b>	<b>699</b>	<b>718</b>	<b>M Education</b>
<b>747</b>	<b>860</b>	<b>927</b>	<b>963</b>	<b>N Health and social work</b>
511	606	596	596	851, 852 Human health and veterinary activities
238	257	331	365	853 Social work activities
<b>1 060</b>	<b>1 098</b>	<b>1 208</b>	<b>1 126</b>	<b>O Other community, social and personal services</b>
				<b>P Household service activities</b>
<b>29 350</b>	<b>29 910</b>	<b>33 091</b>	<b>33 019</b>	<b>TOTAL ECONOMY</b>

## 2.2.3. Kiinteän pääoman bruttomuodostus sektoreittain ja tavaratyypeittäin

1 000 000 euroa	1999	2000	2001	2002	2003	2004
<b>Yritykset</b>						
<i>1 000 000 euroa, käypiin hintoihin</i>						
Aineellisen kiinteän pääoman bruttomuodostus	10 704	12 131	13 775	12 234	11 605	12 226
Asuinrakennukset	448	518	527	506	518	578
Muut talorakennukset	2 901	3 815	4 481	4 145	3 558	3 745
Maa- ja vesirakennukset ja muut rakennelmat	923	1 157	1 300	1 134	1 081	1 158
Koneet, laitteet ja kuljetusvälineet	6 423	6 631	7 454	6 433	6 433	6 732
Kasvatettavat varat	9	10	13	16	15	13
Aineettoman kiinteän pääoman bruttomuodostus	1 170	1 306	1 504	1 379	1 662	1 576
Maan ja muiden valmistamattomien varojen arvon lisäys	34	34	42	51	60	64
Kiinteän pääoman bruttomuodostus yhteensä	11 908	13 471	15 321	13 664	13 327	13 866
<i>1 000 000 euroa, viitevuoden 2000 hintoihin; ei summautuvia</i>						
Aineellisen kiinteän pääoman bruttomuodostus	10 997	12 131	13 369	11 937	11 362	11 835
Asuinrakennukset	480	518	506	496	507	552
Muut talorakennukset	2 994	3 815	4 197	3 927	3 389	3 482
Maa- ja vesirakennukset ja muut rakennelmat	974	1 157	1 257	1 081	1 004	1 037
Koneet, laitteet ja kuljetusvälineet	6 529	6 631	7 397	6 407	6 456	6 763
Kasvatettavat varat	10	10	12	14	13	11
Aineettoman kiinteän pääoman bruttomuodostus	1 178	1 306	1 502	1 394	1 705	1 557
Maan ja muiden valmistamattomien varojen arvon lisäys	36	34	41	49	56	59
Kiinteän pääoman bruttomuodostus	12 211	13 471	14 912	13 378	13 110	13 446
<b>Asuntoyhteisöt</b>						
<i>1 000 000 euroa, käypiin hintoihin</i>						
Aineellisen kiinteän pääoman bruttomuodostus	563	769	741	576	547	482
Asuinrakennukset	477	688	659	500	487	415
Muut talorakennukset	78	59	68	56	41	51
Maa- ja vesirakennukset ja muut rakennelmat						
Koneet, laitteet ja kuljetusvälineet	8	22	14	20	19	16
Aineettoman kiinteän pääoman bruttomuodostus						
Maan ja muiden valmistamattomien varojen arvon lisäys						
Kiinteän pääoman bruttomuodostus yhteensä	563	769	741	576	547	482
<i>1 000 000 euroa, viitevuoden 2000 hintoihin; ei summautuvia</i>						
Aineellisen kiinteän pääoman bruttomuodostus	601	769	711	564	536	461
Asuinrakennukset	512	688	633	491	478	398
Muut talorakennukset	81	59	64	54	39	48
Maa- ja vesirakennukset ja muut rakennelmat						
Koneet, laitteet ja kuljetusvälineet	8	22	14	20	19	16
Aineettoman kiinteän pääoman bruttomuodostus						
Maan ja muiden valmistamattomien varojen arvon lisäys						
Kiinteän pääoman bruttomuodostus	601	769	711	564	536	461
<b>Rahoitus- ja vakuutuslaitokset</b>						
<i>1 000 000 euroa, käypiin hintoihin</i>						
Aineellisen kiinteän pääoman bruttomuodostus	-7	78	-6	123	1	-73
Asuinrakennukset						
Muut talorakennukset	-46	15	-48	-37	-62	-103
Maa- ja vesirakennukset ja muut rakennelmat						
Koneet, laitteet ja kuljetusvälineet	39	63	42	160	63	30
Aineettoman kiinteän pääoman bruttomuodostus	188	203	235	209	262	303
Maan ja muiden valmistamattomien varojen arvon lisäys						
Kiinteän pääoman bruttomuodostus yhteensä	181	281	229	332	263	230
<i>1 000 000 euroa, viitevuoden 2000 hintoihin; ei summautuvia</i>						
Aineellisen kiinteän pääoman bruttomuodostus	-6	78	3	-65	-5	367
Asuinrakennukset						
Muut talorakennukset	-46	15	-45	-36	-60	-97
Maa- ja vesirakennukset ja muut rakennelmat						
Koneet, laitteet ja kuljetusvälineet	34	63	48	191	86	42
Aineettoman kiinteän pääoman bruttomuodostus	188	203	238	216	276	306
Maan ja muiden valmistamattomien varojen arvon lisäys						
Kiinteän pääoman bruttomuodostus	175	281	241	360	300	252

## 2.2.3. Gross fixed capital formation by sector and type of products

2005	2006	2007*	2008*	EUR 1 000 000	Koodi/Code
<b>Non-financial corporations</b>					<b>S111</b>
<i>EUR 1 000 000, at current prices</i>					
13 112	13 872	17 374	19 363	Gross tangible fixed capital formation	P511
653	787	803	794	Dwellings	P5111S
4 589	4 971	6 690	8 219	Non-residential buildings	P51121S
1 053	1 185	1 601	1 617	Civil engineering and other structures	P51122S
6 802	6 914	8 263	8 715	Machinery and equipment	P5113S
15	15	17	18	Cultivated assets	P5114S
1 874	1 972	2 063	2 021	Gross intangible fixed capital formation	P512
69	86	63	96	Addition to the value of land and other non-produced assets	P513
15 055	15 930	19 500	21 480	Gross fixed capital formation total	P51
<i>EUR 1 000 000, at reference year 2000 prices; not additive</i>					
12 355	12 801	15 499	16 711	Gross tangible fixed capital formation	P511
593	689	659	616	Dwellings	P5111S
4 063	4 233	5 359	6 239	Non-residential buildings	P51121S
900	952	1 208	1 123	Civil engineering and other structures	P51122S
6 786	6 900	8 212	8 634	Machinery and equipment	P5113S
12	12	14	14	Cultivated assets	P5114S
1 839	1 880	1 931	1 832	Gross intangible fixed capital formation	P512
63	77	54	88	Addition to the value of land and other non-produced assets	P513
14 249	14 750	17 483	18 642	Gross fixed capital formation	P51
<b>Housing corporations</b>					<b>S112</b>
<i>EUR 1 000 000, at current prices</i>					
516	453	414	411	Gross tangible fixed capital formation	P511
436	379	342	350	Dwellings	P5111S
55	50	48	40	Non-residential buildings	P51121S
				Civil engineering and other structures	P51122S
25	24	24	21	Machinery and equipment	P5113S
				Gross intangible fixed capital formation	P512
				Addition to the value of land and other non-produced assets	P513
516	453	414	411	Gross fixed capital formation total	P51
<i>EUR 1 000 000, at reference year 2000 prices; not additive</i>					
470	398	344	324	Gross tangible fixed capital formation	P511
397	332	281	272	Dwellings	P5111S
49	43	38	30	Non-residential buildings	P51121S
				Civil engineering and other structures	P51122S
25	24	25	23	Machinery and equipment	P5113S
				Gross intangible fixed capital formation	P512
				Addition to the value of land and other non-produced assets	P513
470	398	344	324	Gross fixed capital formation	P51
<b>Financial and insurance corporations</b>					<b>S12</b>
<i>EUR 1 000 000, at current prices</i>					
40	50	142	165	Gross tangible fixed capital formation	P511
				Dwellings	P5111S
-20	-23	54	57	Non-residential buildings	P51121S
				Civil engineering and other structures	P51122S
60	73	88	108	Machinery and equipment	P5113S
304	322	378	314	Gross intangible fixed capital formation	P512
				Addition to the value of land and other non-produced assets	P513
344	372	520	479	Gross fixed capital formation total	P51
<i>EUR 1 000 000, at reference year 2000 prices; not additive</i>					
-206	-268	-761	-895	Gross tangible fixed capital formation	P511
				Dwellings	P5111S
-18	-20	44	45	Non-residential buildings	P51121S
				Civil engineering and other structures	P51122S
85	104	130	165	Machinery and equipment	P5113S
306	315	364	294	Gross intangible fixed capital formation	P512
				Addition to the value of land and other non-produced assets	P513
377	400	553	502	Gross fixed capital formation	P51

## 2.2.3. Kiinteän pääoman bruttomuodostus sektoreittain ja tavaratyypeittäin

1 000 000 euroa	1999	2000	2001	2002	2003	2004
<b>Julkisyhteisöt</b>						
<i>1 000 000 euroa, käypiin hintoihin</i>						
Aineellisen kiinteän pääoman bruttomuodostus	3 160	3 069	3 297	3 609	3 857	4 065
Asuinrakennukset	5	1	9	6	7	6
Muut talorakennukset	1 190	1 140	1 303	1 451	1 637	1 712
Maa- ja vesirakennukset ja muut rakennelmat	1 280	1 223	1 260	1 411	1 479	1 616
Koneet, laitteet ja kuljetusvälineet	685	705	725	741	734	731
Aineettoman kiinteän pääoman bruttomuodostus	124	142	160	179	204	215
Maan ja muiden valmistamattomien varojen arvon lisäys	6	6	6	6	6	6
Kiinteän pääoman bruttomuodostus yhteensä	3 290	3 217	3 463	3 794	4 067	4 286
<i>1 000 000 euroa, viitevuoden 2000 hintoihin; ei summautuvia</i>						
Aineellisen kiinteän pääoman bruttomuodostus	3 264	3 069	3 179	3 489	3 711	3 822
Asuinrakennukset	3	1	8	5	6	5
Muut talorakennukset	1 228	1 140	1 220	1 375	1 563	1 596
Maa- ja vesirakennukset ja muut rakennelmat	1 353	1 223	1 218	1 347	1 372	1 445
Koneet, laitteet ja kuljetusvälineet	683	705	733	758	762	768
Aineettoman kiinteän pääoman bruttomuodostus	124	142	161	182	211	216
Maan ja muiden valmistamattomien varojen arvon lisäys	6	6	6	6	6	6
Kiinteän pääoman bruttomuodostus	3 393	3 217	3 346	3 676	3 926	4 043
<b>Valtionhallinto</b>						
käypiin hintoihin	1 279	1 238	1 094	1 235	1 282	1 388
viitevuoden vuoden 2000 hintoihin; ei summautuv	1 325	1 238	1 071	1 204	1 232	1 301
<b>Paikallishallinto</b>						
käypiin hintoihin	1 868	1 931	2 280	2 418	2 594	2 629
viitevuoden vuoden 2000 hintoihin; ei summautuv	1 923	1 931	2 189	2 335	2 505	2 485
<b>Sosiaaliturvarahastot</b>						
käypiin hintoihin	143	48	89	141	191	269
viitevuoden vuoden 2000 hintoihin; ei summautuv	143	48	86	138	190	261
<b>Kotitaloudet</b>						
<i>1 000 000 euroa, käypiin hintoihin</i>						
Aineellisen kiinteän pääoman bruttomuodostus	7 340	8 065	7 622	7 730	8 658	9 849
Asuinrakennukset	6 150	6 878	6 401	6 393	7 333	8 534
Muut talorakennukset	500	526	539	571	564	524
Maa- ja vesirakennukset ja muut rakennelmat	31	27	30	27	30	34
Koneet, laitteet ja kuljetusvälineet	617	596	607	683	683	711
Kasvatettavat varat	42	38	45	56	48	46
Aineettoman kiinteän pääoman bruttomuodostus	27	31	31	31	31	33
Maan ja muiden valmistamattomien varojen arvon lisäys	175	187	203	195	202	187
Kiinteän pääoman bruttomuodostus yhteensä	7 542	8 283	7 856	7 956	8 891	10 069
<i>1 000 000 euroa, viitevuoden 2000 hintoihin; ei summautuvia</i>						
Aineellisen kiinteän pääoman bruttomuodostus	7 807	8 065	7 346	7 566	8 464	9 426
Asuinrakennukset	6 598	6 878	6 147	6 269	7 184	8 161
Muut talorakennukset	518	526	522	545	534	483
Maa- ja vesirakennukset ja muut rakennelmat	32	27	29	26	28	31
Koneet, laitteet ja kuljetusvälineet	607	596	603	680	683	714
Kasvatettavat varat	50	38	45	47	40	46
Aineettoman kiinteän pääoman bruttomuodostus	28	31	29	29	29	30
Maan ja muiden valmistamattomien varojen arvon lisäys	183	187	199	188	190	173
Kiinteän pääoman bruttomuodostus	8 017	8 283	7 574	7 783	8 683	9 628
<b>Voittoa tavoittelemattomat yhteisöt</b>						
<i>1 000 000 euroa, käypiin hintoihin</i>						
Aineellisen kiinteän pääoman bruttomuodostus	464	448	474	478	456	494
Asuinrakennukset	177	169	152	178	134	155
Muut talorakennukset	223	204	242	220	229	242
Maa- ja vesirakennukset ja muut rakennelmat	3	5	7	7	10	13
Koneet, laitteet ja kuljetusvälineet	61	70	73	73	83	84
Aineettoman kiinteän pääoman bruttomuodostus	2	1	2	2	1	1
Maan ja muiden valmistamattomien varojen arvon lisäys	7	11	9	9	10	11
Kiinteän pääoman bruttomuodostus yhteensä	473	460	485	489	467	506

## 2.2.3. Gross fixed capital formation by sector and type of products

2005	2006	2007*	2008*	EUR 1 000 000	Koodi/Code
<b>General government</b>					<b>S13</b>
<i>EUR 1 000 000, at current prices</i>					
3 732	3 634	4 162	4 405	Gross tangible fixed capital formation	P511
6	-23	-22	-7	Dwellings	P5111S
1 407	1 410	1 731	1 695	Non-residential buildings	P51121S
1 598	1 667	1 834	2 129	Civil engineering and other structures	P51122S
721	580	619	588	Machinery and equipment	P5113S
216	220	216	215	Gross intangible fixed capital formation	P512
6	6	6	6	Addition to the value of land and other non-produced assets	P513
3 954	3 860	4 384	4 626	Gross fixed capital formation total	P51
<i>EUR 1 000 000, at reference year 2000 prices; not additive</i>					
3 372	3 144	3 414	3 395	Gross tangible fixed capital formation	P511
5	-20	-17	-5	Dwellings	P5111S
1 248	1 203	1 389	1 288	Non-residential buildings	P51121S
1 362	1 336	1 380	1 474	Civil engineering and other structures	P51122S
753	605	642	602	Machinery and equipment	P5113S
217	215	207	199	Gross intangible fixed capital formation	P512
6	6	6	6	Addition to the value of land and other non-produced assets	P513
3 592	3 362	3 626	3 600	Gross fixed capital formation	P51
<b>Central government</b>					<b>S1311</b>
1 351	1 267	1 290	1 433	at current prices	P51
1 223	1 092	1 058	1 097	at reference year 2000 prices; not additive	P51
<b>Local government</b>					<b>S1313</b>
2 581	2 677	2 801	3 126	at current prices	P51
2 343	2 337	2 321	2 443	at reference year 2000 prices; not additive	P51
<b>Social security funds</b>					<b>S1314</b>
22	-84	293	67	at current prices	P51
23	-86	284	65	at reference year 2000 prices; not additive	P51
<b>Households</b>					<b>S14</b>
<i>EUR 1 000 000, at current prices</i>					
11 004	11 779	12 672	12 046	Gross tangible fixed capital formation	P511
9 541	10 345	11 114	10 589	Dwellings	P5111S
658	689	774	685	Non-residential buildings	P51121S
33	35	41	38	Civil engineering and other structures	P51122S
722	671	704	692	Machinery and equipment	P5113S
50	39	39	42	Cultivated assets	P5114S
36	41	42	42	Gross intangible fixed capital formation	P512
225	246	256	256	Addition to the value of land and other non-produced assets	P513
11 265	12 066	12 970	12 344	Gross fixed capital formation total	P51
<i>EUR 1 000 000, at reference year 2000 prices; not additive</i>					
10 044	10 366	10 493	9 458	Gross tangible fixed capital formation	P511
8 671	9 053	9 125	8 226	Dwellings	P5111S
582	580	602	511	Non-residential buildings	P51121S
28	28	31	26	Civil engineering and other structures	P51122S
723	662	696	660	Machinery and equipment	P5113S
45	40	39	44	Cultivated assets	P5114S
32	35	35	34	Gross intangible fixed capital formation	P512
202	213	215	223	Addition to the value of land and other non-produced assets	P513
10 277	10 613	10 742	9 714	Gross fixed capital formation	P51
<b>Non-profit institutions</b>					<b>S15</b>
<i>EUR 1 000 000, at current prices</i>					
420	451	516	501	Gross tangible fixed capital formation	P511
108	134	149	122	Dwellings	P5111S
207	199	232	240	Non-residential buildings	P51121S
13	15	14	18	Civil engineering and other structures	P51122S
92	103	121	121	Machinery and equipment	P5113S
2	1	2	2	Gross intangible fixed capital formation	P512
10	11	9	11	Addition to the value of land and other non-produced assets	P513
432	463	527	514	Gross fixed capital formation total	P51

## 2.2.3. Kiinteän pääoman bruttomuodostus sektoreittain ja tavaratyypeittäin

1 000 000 euroa	1999	2000	2001	2002	2003	2004
<i>1 000 000 euroa, viitevuoden 2000 hintoihin; ei summautuvia</i>						
Aineellisen kiinteän pääoman bruttomuodostus	483	448	452	462	441	468
Asuinrakennukset	189	169	146	175	132	148
Muut talorakennukset	231	204	226	207	217	223
Maa- ja vesirakennukset ja muut rakennelmat	3	5	7	7	10	13
Koneet, laitteet ja kuljetusvälineet	61	70	73	73	83	84
Aineettoman kiinteän pääoman bruttomuodostus	2	1	2	2	1	1
Maan ja muiden valmistamattomien varojen arvon lisäys	7	11	9	9	10	11
Kiinteän pääoman bruttomuodostus	492	460	463	473	452	480
<b>Sektorit yhteensä</b>						
<i>1 000 000 euroa, käypiin hintoihin</i>						
Aineellisen kiinteän pääoman bruttomuodostus	22 224	24 560	25 903	24 750	25 124	27 043
Asuinrakennukset	7 257	8 254	7 748	7 583	8 479	9 688
Muut talorakennukset	4 846	5 759	6 585	6 406	5 967	6 171
Maa- ja vesirakennukset ja muut rakennelmat	2 237	2 412	2 597	2 579	2 600	2 821
Koneet, laitteet ja kuljetusvälineet	7 833	8 087	8 915	8 110	8 015	8 304
Kasvatettavat varat	51	48	58	72	63	59
Aineettoman kiinteän pääoman bruttomuodostus	1 511	1 683	1 932	1 800	2 160	2 128
Maan ja muiden valmistamattomien varojen arvon lisäys	222	238	260	261	278	268
Kiinteän pääoman bruttomuodostus yhteensä	23 957	26 481	28 095	26 811	27 562	29 439
<i>1 000 000 euroa, viitevuoden 2000 hintoihin; ei summautuvia</i>						
Aineellisen kiinteän pääoman bruttomuodostus	23 128	24 560	25 060	24 155	24 542	25 972
Asuinrakennukset	7 784	8 254	7 440	7 436	8 307	9 264
Muut talorakennukset	5 002	5 759	6 184	6 072	5 682	5 734
Maa- ja vesirakennukset ja muut rakennelmat	2 362	2 412	2 511	2 461	2 414	2 525
Koneet, laitteet ja kuljetusvälineet	7 917	8 087	8 868	8 108	8 086	8 396
Kasvatettavat varat	60	48	57	61	53	58
Aineettoman kiinteän pääoman bruttomuodostus	1 520	1 683	1 932	1 823	2 220	2 108
Maan ja muiden valmistamattomien varojen arvon lisäys	232	238	255	252	263	249
Kiinteän pääoman bruttomuodostus	24 878	26 481	27 247	26 232	27 013	28 328

## 2.2.3. Gross fixed capital formation by sector and type of products

2005	2006	2007*	2008*	EUR 1 000 000	Koodi/Code
<i>EUR 1 000 000, at reference year 2000 prices; not additive</i>					
383	399	438	408	Gross tangible fixed capital formation	P511
99	118	123	95	Dwellings	P5111S
182	169	186	183	Non-residential buildings	P51121S
12	13	11	14	Civil engineering and other structures	P51122S
92	103	122	121	Machinery and equipment	P5113S
2	1	2	2	Gross intangible fixed capital formation	P512
10	11	9	12	Addition to the value of land and other non-produced assets	P513
395	411	449	421	Gross fixed capital formation	P51
<b>Sectors total</b>					
<i>EUR 1 000 000, at current prices</i>					
28 824	30 239	35 280	36 891	Gross tangible fixed capital formation	P511
10 744	11 622	12 386	11 848	Dwellings	P5111S
6 896	7 296	9 529	10 936	Non-residential buildings	P51121S
2 697	2 902	3 490	3 802	Civil engineering and other structures	P51122S
8 422	8 365	9 819	10 245	Machinery and equipment	P5113S
65	54	56	60	Cultivated assets	P5114S
2 432	2 556	2 701	2 594	Gross intangible fixed capital formation	P512
310	349	334	369	Addition to the value of land and other non-produced assets	P513
31 566	33 144	38 315	39 854	Gross fixed capital formation total	P51
<i>EUR 1 000 000, at reference year 2000 prices; not additive</i>					
26 681	27 166	30 267	30 312	Gross tangible fixed capital formation	P511
9 765	10 171	10 171	9 204	Dwellings	P5111S
6 105	6 207	7 615	8 290	Non-residential buildings	P51121S
2 302	2 329	2 629	2 637	Civil engineering and other structures	P51122S
8 460	8 397	9 825	10 196	Machinery and equipment	P5113S
58	52	53	58	Cultivated assets	P5114S
2 395	2 445	2 538	2 362	Gross intangible fixed capital formation	P512
281	306	285	329	Addition to the value of land and other non-produced assets	P513
29 350	29 910	33 091	33 019	Gross fixed capital formation	P51

# 2.3.1. Työllisyys toimialoittain

	1999	2000	2001	2002	2003	2004
<i>1000 henkeä</i>						
<b>A Maa-, metsä- ja riistatalous</b>	<b>137,6</b>	<b>135,1</b>	<b>129,6</b>	<b>123,8</b>	<b>123,0</b>	<b>121,4</b>
010, 014 Maatalous ja siihen liittyvät palvelut	118,1	114,7	109,1	104,0	102,4	100,0
02 Metsätalous ja siihen liittyvät palvelut	19,4	20,3	20,4	19,7	20,5	21,3
015 Metsästyys ja riistanhoito	0,1	0,1	0,1	0,1	0,1	0,1
<b>B Kalatalous</b>	<b>1,6</b>	<b>1,8</b>	<b>1,9</b>	<b>2,1</b>	<b>1,9</b>	<b>2,0</b>
<b>C, D, E Koko teollisuus</b>	<b>475,5</b>	<b>483,3</b>	<b>486,7</b>	<b>476,7</b>	<b>464,7</b>	<b>453,0</b>
<b>C Mineraalien kaivu</b>	<b>5,8</b>	<b>5,8</b>	<b>5,9</b>	<b>5,9</b>	<b>5,8</b>	<b>5,5</b>
<b>D Teollisuus</b>	<b>450,8</b>	<b>459,9</b>	<b>463,2</b>	<b>454,1</b>	<b>443,1</b>	<b>432,0</b>
DA Elintarvikkeiden, juomien ja tupakan valmistus	44,2	42,5	41,8	41,7	42,1	40,1
DB, DC Tekstiilien, vaatteiden, nahan ja nahkatuotteiden valmistus	20,9	19,9	19,5	18,8	17,4	16,0
DD Puutavaran ja puutuotteiden valmistus	31,2	31,8	31,4	30,9	30,4	30,5
DE Massan, paperin, paperituot. valmistus, kustannustoiminta	73,0	73,4	72,9	71,4	69,8	67,7
21 Massan, paperin ja paperituotteiden valmistus	38,8	38,4	38,5	37,9	37,0	35,6
22 Kustantaminen ja painaminen	34,2	35,0	34,4	33,5	32,8	32,1
DF Oljytuotteiden, koksen ja ydinpoltoaineen valmistus	3,2	3,7	3,6	3,4	2,9	3,0
DG Kemikaalien ja kemiallisten tuotteiden valmistus	18,7	18,8	19,1	19,0	19,1	18,7
DH Kumi- ja muovituotteiden valmistus	17,9	19,0	18,3	18,3	16,9	16,7
DI Ei-metallisten mineraalituotteiden valmistus	15,9	16,8	16,6	16,4	16,3	16,1
DJ Metallien jalostus ja metallituotteiden valmistus	56,5	58,9	62,0	61,5	61,4	60,4
27 Metallien jalostus	17,2	16,9	16,8	16,5	15,8	15,5
28 Metallituotteiden valmistus	39,3	42,0	45,2	45,0	45,6	44,9
DK Koneiden ja laitteiden valmistus	60,0	61,9	63,7	63,3	62,6	61,3
DL Sähkötekniisten tuotteiden ja optisten laitteiden valmistus	67,3	69,3	70,0	66,4	63,0	62,8
DM Kulkuneuvojen valmistus	23,2	24,5	24,9	24,3	23,1	21,0
DN Muu valmistus ja kierrätys	18,8	19,4	19,4	18,7	18,1	17,7
<b>E Sähkö-, kaasu- ja vesihuolto</b>	<b>18,9</b>	<b>17,6</b>	<b>17,6</b>	<b>16,7</b>	<b>15,8</b>	<b>15,5</b>
<b>F Rakentaminen</b>	<b>150,5</b>	<b>155,9</b>	<b>153,1</b>	<b>154,8</b>	<b>155,2</b>	<b>158,5</b>
4501, 4509 Talonrakentaminen ja rakennuspalvelutoiminta	116,7	121,3	117,1	118,6	118,6	121,3
4502 Maa- ja vesirakentaminen	33,8	34,6	36,0	36,2	36,6	37,2
<b>G Kauppa; moottoriajoneuvojen ja kotitalousesin. korjaus</b>	<b>285,4</b>	<b>289,9</b>	<b>291,1</b>	<b>299,5</b>	<b>299,4</b>	<b>302,4</b>
50 Moottoriajoneuvojen kauppa, korjaus ja huolto; huoltamot	47,5	48,4	47,2	48,7	49,3	50,4
51 Tukkukauppa ja agentuuritoiminta	95,4	97,0	98,2	101,7	99,8	100,0
52 Vähittäiskauppa; kotitalousesineiden korjaus	142,5	144,5	145,7	149,1	150,3	152,0
<b>H Majoitus- ja ravitsemistoiminta</b>	<b>71,9</b>	<b>74,1</b>	<b>75,7</b>	<b>76,5</b>	<b>76,1</b>	<b>76,4</b>
<b>I Kuljetus, varastointi ja tietoliikenne</b>	<b>170,5</b>	<b>170,7</b>	<b>171,7</b>	<b>173,2</b>	<b>171,9</b>	<b>173,9</b>
60 Maaliikenne	80,9	80,5	80,6	83,1	82,5	84,6
61 Vesiliikenne	11,3	11,0	11,2	10,8	10,7	10,7
62 Ilmaliikenne	6,3	6,1	5,9	5,6	5,5	5,1
63 Liikennettä palveleva toiminta	25,9	26,7	26,4	25,9	26,3	27,2
641 Posti- ja kuriiritoiminta	26,5	26,2	26,1	26,4	26,2	25,2
642 Teleliikenne	19,6	20,2	21,5	21,4	20,7	21,1
<b>J Rahoitus- ja vakuutustoiminta</b>	<b>39,8</b>	<b>41,6</b>	<b>41,1</b>	<b>40,4</b>	<b>39,9</b>	<b>38,5</b>
65 Rahoitustoiminta	27,2	28,0	27,5	27,9	27,3	25,9
66 Vakuutustoiminta	9,4	9,5	9,2	8,9	8,9	8,9
67 Rahoitusta ja vakuutusta palveleva toiminta	3,2	4,1	4,4	3,6	3,7	3,7
<b>K Kiinteistö- ja liike-elämän palvelut</b>	<b>197,2</b>	<b>212,3</b>	<b>226,6</b>	<b>235,6</b>	<b>240,1</b>	<b>245,6</b>
KA Kiinteistöalan palvelut	33,0	34,8	35,7	36,7	37,4	37,7
7021 Asuntojen omistus ja vuokraus	2,7	2,9	3,0	3,0	3,0	2,9
701, 7022, 703 Muu kiinteistötoiminta	30,3	31,9	32,7	33,7	34,4	34,8
KB Liike-elämää palveleva toiminta	164,2	177,5	190,9	198,9	202,7	207,9
siitä 72 Tietojenkäsittelypalvelu	31,6	38,4	45,3	46,2	45,2	45,4
<b>L Hallinto, pakollinen sosiaalivakuutus</b>	<b>162,0</b>	<b>164,9</b>	<b>169,5</b>	<b>172,5</b>	<b>176,1</b>	<b>175,9</b>
<b>M Koulutus</b>	<b>150,2</b>	<b>151,3</b>	<b>153,2</b>	<b>157,2</b>	<b>159,6</b>	<b>161,5</b>
<b>N Terveystieteiden- ja sosiaalipalvelut</b>	<b>298,4</b>	<b>304,2</b>	<b>314,1</b>	<b>321,1</b>	<b>324,6</b>	<b>329,3</b>
851, 852 Terveystieteiden- ja eläinlääkintäpalvelut	153,6	157,0	161,9	165,4	168,1	170,2
853 Sosiaalipalvelut	144,8	147,2	152,2	155,7	156,5	159,1
<b>O Muut yhteiskunnall. ja henk.koht. palvelut</b>	<b>100,8</b>	<b>103,1</b>	<b>105,2</b>	<b>107,9</b>	<b>109,7</b>	<b>111,5</b>
<b>P Kotitalouspalvelut</b>	<b>5,8</b>	<b>5,2</b>	<b>4,7</b>	<b>4,9</b>	<b>5,4</b>	<b>7,0</b>
<b>YHTEENSÄ</b>	<b>2 247,2</b>	<b>2 293,4</b>	<b>2 324,2</b>	<b>2 346,2</b>	<b>2 347,6</b>	<b>2 356,9</b>
alkutuotanto (A + B)	139,2	136,9	131,5	125,9	124,9	123,4
jalostus (C + D + E + F)	626,0	639,2	639,8	631,5	619,9	611,5
julkisyhteisöjen palvelut (I + K + L + M + N + O)	562,4	569,7	581,6	594,8	600,3	603,1
yksityiset palvelut (G + H + I + J + K + M + N + O + P)	919,6	947,6	971,3	994,0	1 002,5	1 018,9

## 2.3.1. Employment by industry

2005	2006	2007*	2008*	
				<i>1000 persons</i>
<b>121,2</b>	<b>120,7</b>	<b>121,0</b>	<b>120,0</b>	<b>A Agriculture, forestry and hunting</b>
99,2	98,9	98,4	98,4	010, 014 Agriculture and related service activities
21,9	21,7	22,5	21,5	02 Forestry, logging and related service activities
0,1	0,1	0,1	0,1	015 Hunting, trapping and game propagation
<b>2,0</b>	<b>2,1</b>	<b>2,0</b>	<b>1,9</b>	<b>B Fishing</b>
<b>454,2</b>	<b>458,6</b>	<b>462,0</b>	<b>458,2</b>	<b>C, D, E Total manufacturing</b>
<b>5,8</b>	<b>6,4</b>	<b>6,2</b>	<b>6,5</b>	<b>C Mining and quarrying</b>
<b>432,7</b>	<b>436,3</b>	<b>440,2</b>	<b>436,0</b>	<b>D Manufacturing</b>
39,4	38,7	38,6	38,0	DA Manufacture of food products, beverages and tobacco
15,4	14,9	14,0	13,6	DB, DC Manufacture of textiles, textile products, leather and leather products
29,9	30,5	30,4	28,8	DD Manufacture of wood and wood products
64,8	63,2	60,2	57,9	DE Manufacture of pulp, paper and paper products, publishing and printing
32,7	31,3	28,6	26,9	21 Manufacture of pulp, paper and paper products
32,1	31,9	31,6	31,0	22 Publishing and printing
2,4	2,5	2,7	2,8	DF Manufacture of refined petroleum products, coke and nuclear fuel
18,3	18,0	18,5	18,7	DG Manufacture of chemicals and chemical products
16,6	16,2	16,1	15,8	DH Manufacture of rubber and plastic products
16,8	17,3	17,4	17,1	DI Manufacture of other non-metallic mineral products
63,1	65,1	68,2	69,1	DJ Manufacture of basic metals and fabricated metal products
16,5	16,6	16,5	16,2	27 Manufacture of basic metals
46,6	48,5	51,7	52,9	28 Manufacture of fabricated metal products
63,3	66,1	68,1	71,1	DK Manufacture of machinery and equipment n.e.c.
64,4	64,2	65,4	62,7	DL Manufacture of electrical and optical equipment
20,9	22,0	22,6	22,8	DM Manufacture of transport equipment
17,4	17,6	18,0	17,6	DN Manufacturing n.e.c. and recycling
<b>15,7</b>	<b>15,9</b>	<b>15,6</b>	<b>15,7</b>	<b>E Electricity, gas and water supply</b>
<b>165,7</b>	<b>172,4</b>	<b>184,7</b>	<b>191,3</b>	<b>F Construction</b>
127,1	132,0	141,4	146,4	4501, 4509 Building of complete constructions or parts thereof and construction services
38,6	40,4	43,3	44,9	4502 Civil engineering
<b>309,4</b>	<b>312,5</b>	<b>321,6</b>	<b>329,8</b>	<b>G Trade; repair of motor vehicles and household goods</b>
52,0	55,6	57,0	58,1	50 Sale, repair and maintenance of motor vehicles; service stations
101,1	96,7	101,6	105,1	51 Wholesale trade and commission trade
156,3	160,2	163,0	166,6	52 Retail trade; repair of household goods
<b>77,3</b>	<b>77,9</b>	<b>78,9</b>	<b>82,0</b>	<b>H Hotels and restaurants</b>
<b>173,0</b>	<b>176,2</b>	<b>178,7</b>	<b>177,2</b>	<b>I Transport, storage and communication</b>
83,0	85,6	87,3	86,7	60 Land transport
10,6	10,2	10,4	10,8	61 Water transport
4,9	5,1	5,2	5,6	62 Air transport
28,2	30,3	31,9	30,6	63 Supporting and auxiliary transport activities
26,1	26,5	26,2	25,9	641 Post and courier activities
20,2	18,5	17,7	17,6	642 Telecommunications
<b>38,7</b>	<b>40,6</b>	<b>41,2</b>	<b>41,0</b>	<b>J Financial intermediation and insurance</b>
25,7	27,9	28,7	28,3	65 Financial intermediation
8,9	9,2	9,2	9,3	66 Insurance
4,1	3,5	3,3	3,4	67 Activities auxiliary to financial intermediation and insurance
<b>255,7</b>	<b>271,1</b>	<b>286,5</b>	<b>302,6</b>	<b>K Real estate and business activities</b>
38,7	39,4	40,0	40,6	KA Real estate activities
2,9	2,9	3,0	3,0	7021 Letting and operation of dwellings
35,8	36,5	37,0	37,6	701, 7022, 703 Other real estate activities
217,0	231,7	246,5	262,0	KB Business activities
46,8	50,9	50,4	52,6	of which 72 Computer and related activities
<b>174,9</b>	<b>174,7</b>	<b>172,9</b>	<b>172,5</b>	<b>L Administration, compulsory social security</b>
<b>160,6</b>	<b>161,1</b>	<b>160,9</b>	<b>160,8</b>	<b>M Education</b>
<b>335,5</b>	<b>341,2</b>	<b>345,2</b>	<b>353,9</b>	<b>N Health and social work</b>
172,5	173,9	174,7	176,6	851, 852 Human health and veterinary activities
163,0	167,3	170,5	177,3	853 Social work activities
<b>113,1</b>	<b>115,7</b>	<b>122,0</b>	<b>124,9</b>	<b>O Other community, social and personal services</b>
<b>7,9</b>	<b>8,4</b>	<b>8,4</b>	<b>8,5</b>	<b>P Household service activities</b>
<b>2 389,2</b>	<b>2 433,2</b>	<b>2 486,0</b>	<b>2 524,6</b>	<b>TOTAL</b>
123,2	122,8	123,0	121,9	primary production (A + B)
619,9	631,0	646,7	649,5	secondary production (C + D + E + F)
603,2	605,9	605,0	610,0	general government services (I + K + L + M + N + O)
1 042,9	1 073,5	1 111,3	1 143,2	private services (G + H + I + J + K + M + N + O + P)

# 2.3.2. Palkansaajat toimialoittain

	1999	2000	2001	2002	2003	2004
<i>1000 henkeä</i>						
<b>A Maa-, metsä- ja riistatalous</b>	<b>34,9</b>	<b>34,2</b>	<b>34,0</b>	<b>33,8</b>	<b>35,3</b>	<b>35,3</b>
010, 014 Maatalous ja siihen liittyvät palvelut	20,8	20,7	21,0	20,7	21,4	20,9
02 Metsätalous ja siihen liittyvät palvelut	14,0	13,4	12,9	13,0	13,8	14,3
015 Metsästyys ja riistanhoito	0,1	0,1	0,1	0,1	0,1	0,1
<b>B Kalatalous</b>	<b>0,5</b>	<b>0,5</b>	<b>0,5</b>	<b>0,6</b>	<b>0,6</b>	<b>0,6</b>
<b>C, D, E Koko teollisuus</b>	<b>454,8</b>	<b>462,3</b>	<b>465,7</b>	<b>455,0</b>	<b>444,2</b>	<b>434,2</b>
<b>C Mineraalien kaivu</b>	<b>5,0</b>	<b>4,9</b>	<b>5,1</b>	<b>5,0</b>	<b>5,0</b>	<b>4,7</b>
<b>D Teollisuus</b>	<b>431,0</b>	<b>439,9</b>	<b>443,1</b>	<b>433,4</b>	<b>423,4</b>	<b>414,0</b>
DA Elintarvikkeiden, juomien ja tupakan valmistus	42,6	41,0	40,4	40,2	40,7	38,9
DB, DC Tekstiilien, vaatteiden, nahan ja nahkatuotteiden valmistus	17,4	16,3	15,8	15,0	13,9	12,9
DD Puutavaran ja puutuotteiden valmistus	29,1	29,7	29,3	28,7	28,2	28,3
DE Massan, paperin, paperituot. valmistus, kustannustoiminta	71,2	71,5	71,0	69,5	68,0	65,9
21 Massan, paperin ja paperituotteiden valmistus	38,7	38,3	38,4	37,8	36,9	35,5
22 Kustantaminen ja painaminen	32,5	33,2	32,6	31,7	31,1	30,4
DF Oljytuotteiden, koksen ja ydinpoltoaineen valmistus	3,2	3,7	3,6	3,4	2,9	3,0
DG Kemikaalien ja kemiallisten tuotteiden valmistus	18,5	18,6	19,0	18,9	19,0	18,6
DH Kumi- ja muovituotteiden valmistus	17,6	18,6	18,0	18,0	16,6	16,5
DI Ei-metallisten mineraalituotteiden valmistus	15,0	15,8	15,7	15,5	15,4	15,4
DJ Metallien jalostus ja metallituotteiden valmistus	53,8	56,3	59,0	58,4	58,5	57,7
27 Metallien jalostus	17,1	16,9	16,8	16,4	15,8	15,5
28 Metallituotteiden valmistus	36,7	39,4	42,2	42,0	42,7	42,2
DK Koneiden ja laitteiden valmistus	57,6	59,4	61,3	60,9	60,3	59,4
DL Sähkötekniisten tuotteiden ja optisten laitteiden valmistus	66,2	68,3	69,1	65,4	62,0	61,9
DM Kulkuneuvojen valmistus	22,5	23,8	24,2	23,5	22,5	20,4
DN Muu valmistus ja kierrätys	16,3	16,9	16,7	16,0	15,4	15,1
<b>E Sähkö-, kaasu- ja vesihuolto</b>	<b>18,8</b>	<b>17,5</b>	<b>17,5</b>	<b>16,6</b>	<b>15,8</b>	<b>15,5</b>
<b>F Rakentaminen</b>	<b>126,3</b>	<b>131,3</b>	<b>128,9</b>	<b>129,3</b>	<b>129,6</b>	<b>132,0</b>
4501, 4509 Talonrakentaminen ja rakennuspalvelutoiminta	99,6	103,7	99,8	100,1	100,0	102,0
4502 Maa- ja vesirakentaminen	26,7	27,6	29,1	29,2	29,6	30,0
<b>G Kauppa; moottoriajoneuvojen ja kotitalousesin. korjaus</b>	<b>252,3</b>	<b>257,1</b>	<b>259,2</b>	<b>268,1</b>	<b>268,4</b>	<b>271,5</b>
50 Moottoriajoneuvojen kauppa, korjaus ja huolto; huoltamat	39,0	39,8	39,0	40,7	41,4	42,5
51 Tukkukauppa ja agentuuritoiminta	89,3	91,0	92,4	96,0	94,3	94,6
52 Vähittäiskauppa; kotitalousesineiden korjaus	124,0	126,3	127,8	131,4	132,7	134,4
<b>H Majoitus- ja ravitsemistoiminta</b>	<b>59,7</b>	<b>61,4</b>	<b>62,9</b>	<b>63,3</b>	<b>63,1</b>	<b>63,4</b>
<b>I Kuljetus, varastointi ja tietoliikenne</b>	<b>149,0</b>	<b>149,5</b>	<b>150,4</b>	<b>151,8</b>	<b>150,4</b>	<b>151,1</b>
60 Maaliikenne	60,4	60,2	60,3	62,7	62,1	63,0
61 Vesiliikenne	11,1	10,8	11,0	10,6	10,5	10,5
62 Ilmaliikenne	6,3	6,1	5,9	5,6	5,5	5,1
63 Liikennettä palveleva toiminta	25,4	26,3	25,9	25,4	25,7	26,5
641 Posti- ja kuriiritoiminta	26,2	25,9	25,8	26,1	25,9	24,9
642 Teleliikenne	19,6	20,2	21,5	21,4	20,7	21,1
<b>J Rahoitus- ja vakuutustoiminta</b>	<b>39,5</b>	<b>41,3</b>	<b>40,7</b>	<b>40,0</b>	<b>39,3</b>	<b>37,7</b>
65 Rahoitustoiminta	27,2	28,0	27,5	27,9	27,3	25,9
66 Vakuutustoiminta	9,4	9,5	9,2	8,9	8,9	8,9
67 Rahoitusta ja vakuutusta palveleva toiminta	2,9	3,8	4,0	3,2	3,1	2,9
<b>K Kiinteistö- ja liike-elämän palvelut</b>	<b>160,5</b>	<b>173,6</b>	<b>188,2</b>	<b>196,6</b>	<b>199,2</b>	<b>203,4</b>
KA Kiinteistöalan palvelut	29,0	30,5	31,2	31,9	32,6	32,9
7021 Asuntojen omistus ja vuokraus	2,7	2,9	3,0	3,0	3,0	2,9
701, 7022, 703 Muu kiinteistötoiminta	26,3	27,6	28,2	28,9	29,6	30,0
KB Liike-elämää palveleva toiminta	131,5	143,1	157,0	164,7	166,6	170,5
siitä 72 Tietojenkäsittelypalvelu	27,4	33,6	40,8	41,6	40,4	40,3
<b>L Hallinto, pakollinen sosiaalivakuutus</b>	<b>162,0</b>	<b>164,9</b>	<b>169,5</b>	<b>172,5</b>	<b>176,1</b>	<b>175,9</b>
<b>M Koulutus</b>	<b>149,4</b>	<b>150,5</b>	<b>152,5</b>	<b>156,5</b>	<b>158,9</b>	<b>160,8</b>
<b>N Terveystieteiden- ja sosiaalipalvelut</b>	<b>281,2</b>	<b>287,3</b>	<b>297,5</b>	<b>305,5</b>	<b>309,6</b>	<b>314,2</b>
851, 852 Terveystieteiden- ja eläinlääkintäpalvelut	147,1	150,3	154,5	158,0	159,7	160,8
853 Sosiaalipalvelut	134,1	137,0	143,0	147,5	149,9	153,4
<b>O Muut yhteiskunnall. ja henk.koht. palvelut</b>	<b>92,3</b>	<b>94,2</b>	<b>96,2</b>	<b>98,6</b>	<b>100,0</b>	<b>101,4</b>
<b>P Kotitalouspalvelut</b>	<b>5,8</b>	<b>5,2</b>	<b>4,7</b>	<b>4,9</b>	<b>5,4</b>	<b>7,0</b>
<b>YHTEENSÄ</b>	<b>1 968,2</b>	<b>2 013,3</b>	<b>2 050,9</b>	<b>2 076,5</b>	<b>2 080,1</b>	<b>2 088,5</b>
alkutuotanto (A + B)	35,4	34,7	34,5	34,4	35,9	35,9
jalostus (C + D + E + F)	581,1	593,6	594,6	584,3	573,8	566,2
julkisyhteisöjen palvelut (I + K + L + M + N + O)	562,4	569,7	581,6	594,8	600,3	603,1
yksityiset palvelut (G + H + I + J + K + M + N + O + P)	789,3	815,3	840,2	863,0	870,1	883,3

## 2.3.2. Employees by industry

2005	2006	2007*	2008*	
				<i>1000 persons</i>
<b>37,4</b>	<b>38,4</b>	<b>39,4</b>	<b>39,1</b>	<b>A Agriculture, forestry and hunting</b>
22,8	23,8	23,9	24,4	010, 014 Agriculture and related service activities
14,5	14,5	15,4	14,6	02 Forestry, logging and related service activities
0,1	0,1	0,1	0,1	015 Hunting, trapping and game propagation
<b>0,6</b>	<b>0,6</b>	<b>0,6</b>	<b>0,6</b>	<b>B Fishing</b>
<b>434,4</b>	<b>437,9</b>	<b>441,5</b>	<b>436,9</b>	<b>C, D, E Total manufacturing</b>
<b>4,9</b>	<b>5,4</b>	<b>5,3</b>	<b>5,6</b>	<b>C Mining and quarrying</b>
<b>413,8</b>	<b>416,6</b>	<b>420,6</b>	<b>415,6</b>	<b>D Manufacturing</b>
38,1	37,3	37,3	36,7	DA Manufacture of food products, beverages and tobacco
12,3	11,8	11,0	10,3	DB, DC Manufacture of textiles, textile products, leather and leather products
27,9	28,4	28,4	26,9	DD Manufacture of wood and wood products
62,7	61,0	58,0	55,8	DE Manufacture of pulp, paper and paper products, publishing and printing
32,6	31,2	28,5	26,8	21 Manufacture of pulp, paper and paper products
30,1	29,8	29,5	29,0	22 Publishing and printing
2,4	2,5	2,7	2,8	DF Manufacture of refined petroleum products, coke and nuclear fuel
18,2	17,9	18,4	18,6	DG Manufacture of chemicals and chemical products
16,4	15,9	15,7	15,4	DH Manufacture of rubber and plastic products
16,0	16,6	16,8	16,5	DI Manufacture of other non-metallic mineral products
60,1	62,0	65,0	65,6	DJ Manufacture of basic metals and fabricated metal products
16,5	16,6	16,5	16,1	27 Manufacture of basic metals
43,6	45,4	48,5	49,5	28 Manufacture of fabricated metal products
61,5	64,0	66,1	68,8	DK Manufacture of machinery and equipment n.e.c.
63,4	63,2	64,3	61,5	DL Manufacture of electrical and optical equipment
20,0	21,1	21,8	22,0	DM Manufacture of transport equipment
14,8	14,9	15,1	14,7	DN Manufacturing n.e.c. and recycling
<b>15,7</b>	<b>15,9</b>	<b>15,6</b>	<b>15,7</b>	<b>E Electricity, gas and water supply</b>
<b>137,8</b>	<b>143,1</b>	<b>154,6</b>	<b>160,4</b>	<b>F Construction</b>
106,9	110,6	119,4	123,5	4501, 4509 Building of complete constructions or parts thereof and construction services
30,9	32,5	35,2	36,9	4502 Civil engineering
<b>278,1</b>	<b>279,7</b>	<b>288,0</b>	<b>294,3</b>	<b>G Trade; repair of motor vehicles and household goods</b>
44,1	46,7	48,0	48,7	50 Sale, repair and maintenance of motor vehicles; service stations
95,7	91,0	95,7	98,9	51 Wholesale trade and commission trade
138,3	142,0	144,3	146,7	52 Retail trade; repair of household goods
<b>64,3</b>	<b>65,3</b>	<b>66,1</b>	<b>68,8</b>	<b>H Hotels and restaurants</b>
<b>151,9</b>	<b>153,0</b>	<b>155,0</b>	<b>154,7</b>	<b>I Transport, storage and communication</b>
63,1	63,6	64,7	65,2	60 Land transport
10,4	10,0	10,3	10,7	61 Water transport
4,9	5,1	5,2	5,6	62 Air transport
27,5	29,6	31,1	29,9	63 Supporting and auxiliary transport activities
25,8	26,2	26,0	25,7	641 Post and courier activities
20,2	18,5	17,7	17,6	642 Telecommunications
<b>37,8</b>	<b>39,5</b>	<b>40,0</b>	<b>39,8</b>	<b>J Financial intermediation and insurance</b>
25,7	27,9	28,7	28,3	65 Financial intermediation
8,9	9,2	9,2	9,3	66 Insurance
3,2	2,4	2,1	2,2	67 Activities auxiliary to financial intermediation and insurance
<b>212,3</b>	<b>223,2</b>	<b>236,6</b>	<b>251,1</b>	<b>K Real estate and business activities</b>
33,8	34,4	35,0	35,5	KA Real estate activities
2,9	2,9	3,0	3,0	7021 Letting and operation of dwellings
30,9	31,5	32,0	32,5	701, 7022, 703 Other real estate activities
178,5	188,8	201,6	215,6	KB Business activities
41,6	44,6	45,3	47,2	of which 72 Computer and related activities
<b>174,9</b>	<b>174,7</b>	<b>172,9</b>	<b>172,5</b>	<b>L Administration, compulsory social security</b>
<b>159,8</b>	<b>160,1</b>	<b>159,9</b>	<b>159,7</b>	<b>M Education</b>
<b>319,4</b>	<b>325,0</b>	<b>328,3</b>	<b>334,6</b>	<b>N Health and social work</b>
162,9	164,5	165,1	166,4	851, 852 Human health and veterinary activities
156,5	160,5	163,2	168,2	853 Social work activities
<b>102,2</b>	<b>104,4</b>	<b>110,0</b>	<b>112,4</b>	<b>O Other community, social and personal services</b>
7,9	8,4	8,4	8,5	<b>P Household service activities</b>
<b>2 118,8</b>	<b>2 153,3</b>	<b>2 201,3</b>	<b>2 233,4</b>	<b>TOTAL</b>
38,0	39,0	40,0	39,7	primary production (A + B)
572,2	581,0	596,1	597,3	secondary production (C + D + E + F)
603,2	605,9	605,0	610,0	general government services (I + K + L + M + N + O)
905,4	927,4	960,2	986,4	private services (G + H + I + J + K + M + N + O + P)

# 2.3.3. Yrittäjät toimialoittain

	1999	2000	2001	2002	2003	2004
<i>1000 henkeä</i>						
<b>A Maa-, metsä- ja riistatalous</b>	<b>102,7</b>	<b>100,9</b>	<b>95,6</b>	<b>90,0</b>	<b>87,7</b>	<b>86,1</b>
010, 014 Maatalous ja siihen liittyvät palvelut	97,3	94,0	88,1	83,3	81,0	79,1
02 Metsätalous ja siihen liittyvät palvelut	5,4	6,9	7,5	6,7	6,7	7,0
015 Metsästyys ja riistanhoito						
<b>B Kalatalous</b>	<b>1,1</b>	<b>1,3</b>	<b>1,4</b>	<b>1,5</b>	<b>1,3</b>	<b>1,4</b>
<b>C, D, E Koko teollisuus</b>	<b>20,7</b>	<b>21,0</b>	<b>21,0</b>	<b>21,7</b>	<b>20,5</b>	<b>18,8</b>
<b>C Mineraalien kaivu</b>	<b>0,8</b>	<b>0,9</b>	<b>0,8</b>	<b>0,9</b>	<b>0,8</b>	<b>0,8</b>
<b>D Teollisuus</b>	<b>19,8</b>	<b>20,0</b>	<b>20,1</b>	<b>20,7</b>	<b>19,7</b>	<b>18,0</b>
DA Elintarvikkeiden, juomien ja tupakan valmistus	1,6	1,5	1,4	1,5	1,4	1,2
DB, DC Tekstiilien, vaatteiden, nahkan ja nahkatuotteiden valmistus	3,5	3,6	3,7	3,8	3,5	3,1
DD Puutavaran ja puutuotteiden valmistus	2,1	2,1	2,1	2,2	2,2	2,2
DE Massan, paperin, paperituot. valmistus, kustannustoiminta	1,8	1,9	1,9	1,9	1,8	1,8
21 Massan, paperin ja paperituotteiden valmistus	0,1	0,1	0,1	0,1	0,1	0,1
22 Kustantaminen ja painaminen	1,7	1,8	1,8	1,8	1,7	1,7
DF Oljytuotteiden, koksen ja ydinpoltoaineen valmistus						0,0
DG Kemikaalien ja kemiallisten tuotteiden valmistus	0,2	0,2	0,1	0,1	0,1	0,1
DH Kumi- ja muovituotteiden valmistus	0,3	0,4	0,3	0,3	0,3	0,2
DI Ei-metallisten mineraalituotteiden valmistus	0,9	1,0	0,9	0,9	0,9	0,7
DJ Metallien jalostus ja metallituotteiden valmistus	2,7	2,6	3,0	3,1	2,9	2,7
27 Metallien jalostus	0,1	0,0	0,0	0,1	0,0	0,0
28 Metallituotteiden valmistus	2,6	2,6	3,0	3,0	2,9	2,7
DK Koneiden ja laitteiden valmistus	2,4	2,5	2,4	2,4	2,3	1,9
DL Sähkötekniisten tuotteiden ja optisten laitteiden valmistus	1,1	1,0	0,9	1,0	1,0	0,9
DM Kulkuneuvojen valmistus	0,7	0,7	0,7	0,8	0,6	0,6
DN Muu valmistus ja kierrätys	2,5	2,5	2,7	2,7	2,7	2,6
<b>E Sähkö-, kaasu- ja vesihuolto</b>	<b>0,1</b>	<b>0,1</b>	<b>0,1</b>	<b>0,1</b>	<b>0,0</b>	<b>0,0</b>
<b>F Rakentaminen</b>	<b>24,2</b>	<b>24,6</b>	<b>24,2</b>	<b>25,5</b>	<b>25,6</b>	<b>26,5</b>
4501, 4509 Talonrakentaminen ja rakennuspalvelutoiminta	17,1	17,6	17,3	18,5	18,6	19,3
4502 Maa- ja vesirakentaminen	7,1	7,0	6,9	7,0	7,0	7,2
<b>G Kauppa; moottoriajoneuvojen ja kotitalousesin. korjaus</b>	<b>33,1</b>	<b>32,8</b>	<b>31,9</b>	<b>31,4</b>	<b>31,0</b>	<b>30,9</b>
50 Moottoriajoneuvojen kauppa, korjaus ja huolto; huoltamat	8,5	8,6	8,2	8,0	7,9	7,9
51 Tukkukauppa ja agentuuritoiminta	6,1	6,0	5,8	5,7	5,5	5,4
52 Vähittäiskauppa; kotitalousesineiden korjaus	18,5	18,2	17,9	17,7	17,6	17,6
<b>H Majoitus- ja ravitsemistoiminta</b>	<b>12,2</b>	<b>12,7</b>	<b>12,8</b>	<b>13,2</b>	<b>13,0</b>	<b>13,0</b>
<b>I Kuljetus, varastointi ja tietoliikenne</b>	<b>21,5</b>	<b>21,2</b>	<b>21,3</b>	<b>21,4</b>	<b>21,5</b>	<b>22,8</b>
60 Maaliikenne	20,5	20,3	20,3	20,4	20,4	21,6
61 Vesiliikenne	0,2	0,2	0,2	0,2	0,2	0,2
62 Ilmaliikenne						
63 Liikennettä palveleva toiminta	0,5	0,4	0,5	0,5	0,6	0,7
641 Posti- ja kuriiritoiminta	0,3	0,3	0,3	0,3	0,3	0,3
642 Teleliikenne						
<b>J Rahoitus- ja vakuutustoiminta</b>	<b>0,3</b>	<b>0,3</b>	<b>0,4</b>	<b>0,4</b>	<b>0,6</b>	<b>0,8</b>
65 Rahoitustoiminta						
66 Vakuutustoiminta						
67 Rahoitusta ja vakuutusta palveleva toiminta	0,3	0,3	0,4	0,4	0,6	0,8
<b>K Kiinteistö- ja liike-elämän palvelut</b>	<b>36,7</b>	<b>38,7</b>	<b>38,4</b>	<b>39,0</b>	<b>40,9</b>	<b>42,2</b>
KA Kiinteistöalan palvelut	4,0	4,3	4,5	4,8	4,8	4,8
7021 Asuntojen omistus ja vuokraus						
701, 7022, 703 Muu kiinteistötoiminta	4,0	4,3	4,5	4,8	4,8	4,8
KB Liike-elämää palveleva toiminta	32,7	34,4	33,9	34,2	36,1	37,4
siitä 72 Tietojenkäsittelypalvelu	4,2	4,8	4,5	4,6	4,8	5,1
<b>L Hallinto, pakollinen sosiaalivakuutus</b>						
<b>M Koulutus</b>	<b>0,8</b>	<b>0,8</b>	<b>0,7</b>	<b>0,7</b>	<b>0,7</b>	<b>0,7</b>
<b>N Terveystieteiden- ja sosiaalipalvelut</b>	<b>17,2</b>	<b>16,9</b>	<b>16,6</b>	<b>15,6</b>	<b>15,0</b>	<b>15,1</b>
851, 852 Terveystieteiden- ja eläinlääkintäpalvelut	6,5	6,7	7,4	7,4	8,4	9,4
853 Sosiaalipalvelut	10,7	10,2	9,2	8,2	6,6	5,7
<b>O Muut yhteiskunnall. ja henk.koht. palvelut</b>	<b>8,5</b>	<b>8,9</b>	<b>9,0</b>	<b>9,3</b>	<b>9,7</b>	<b>10,1</b>
<b>P Kotitalouspalvelut</b>						
<b>YHTEENSÄ</b>	<b>279,0</b>	<b>280,1</b>	<b>273,3</b>	<b>269,7</b>	<b>267,5</b>	<b>268,4</b>
alkutuotanto (A + B)	103,8	102,2	97,0	91,5	89,0	87,5
jalostus (C + D + E + F)	44,9	45,6	45,2	47,2	46,1	45,3
julkisyhteisöjen palvelut (I + K + L + M + N + O)						
yksityiset palvelut (G + H + I + J + K + M + N + O + P)	130,3	132,3	131,1	131,0	132,4	135,6

## 2.3.3. Self-employed by industry

2005	2006	2007*	2008*	
				<i>1000 persons</i>
<b>83,8</b>	<b>82,3</b>	<b>81,6</b>	<b>80,9</b>	<b>A Agriculture, forestry and hunting</b>
76,4	75,1	74,5	74,0	010, 014 Agriculture and related service activities
7,4	7,2	7,1	6,9	02 Forestry, logging and related service activities
				015 Hunting, trapping and game propagation
<b>1,4</b>	<b>1,5</b>	<b>1,4</b>	<b>1,3</b>	<b>B Fishing</b>
<b>19,8</b>	<b>20,7</b>	<b>20,5</b>	<b>21,3</b>	<b>C, D, E Total manufacturing</b>
<b>0,9</b>	<b>1,0</b>	<b>0,9</b>	<b>0,9</b>	<b>C Mining and quarrying</b>
<b>18,9</b>	<b>19,7</b>	<b>19,6</b>	<b>20,4</b>	<b>D Manufacturing</b>
1,3	1,4	1,3	1,3	DA Manufacture of food products, beverages and tobacco
3,1	3,1	3,0	3,3	DB, DC Manufacture of textiles, textile products, leather and leather products
2,0	2,1	2,0	1,9	DD Manufacture of wood and wood products
2,1	2,2	2,2	2,1	DE Manufacture of pulp, paper and paper products, publishing and printing
0,1	0,1	0,1	0,1	21 Manufacture of pulp, paper and paper products
2,0	2,1	2,1	2,0	22 Publishing and printing
0,0	0,0	0,0	0,0	DF Manufacture of refined petroleum products, coke and nuclear fuel
0,1	0,1	0,1	0,1	DG Manufacture of chemicals and chemical products
0,2	0,3	0,4	0,4	DH Manufacture of rubber and plastic products
0,8	0,7	0,6	0,6	DI Manufacture of other non-metallic mineral products
3,0	3,1	3,2	3,5	DJ Manufacture of basic metals and fabricated metal products
0,0	0,0	0,0	0,1	27 Manufacture of basic metals
3,0	3,1	3,2	3,4	28 Manufacture of fabricated metal products
1,8	2,1	2,0	2,3	DK Manufacture of machinery and equipment n.e.c.
1,0	1,0	1,1	1,2	DL Manufacture of electrical and optical equipment
0,9	0,9	0,8	0,8	DM Manufacture of transport equipment
2,6	2,7	2,9	2,9	DN Manufacturing n.e.c. and recycling
<b>0,0</b>	<b>0,0</b>	<b>0,0</b>	<b>0,0</b>	<b>E Electricity, gas and water supply</b>
<b>27,9</b>	<b>29,3</b>	<b>30,1</b>	<b>30,9</b>	<b>F Construction</b>
20,2	21,4	22,0	22,9	4501, 4509 Building of complete constructions or parts thereof and construction services
7,7	7,9	8,1	8,0	4502 Civil engineering
<b>31,3</b>	<b>32,8</b>	<b>33,6</b>	<b>35,5</b>	<b>G Trade; repair of motor vehicles and household goods</b>
7,9	8,9	9,0	9,4	50 Sale, repair and maintenance of motor vehicles; service stations
5,4	5,7	5,9	6,2	51 Wholesale trade and commission trade
18,0	18,2	18,7	19,9	52 Retail trade; repair of household goods
<b>13,0</b>	<b>12,6</b>	<b>12,8</b>	<b>13,2</b>	<b>H Hotels and restaurants</b>
<b>21,1</b>	<b>23,2</b>	<b>23,7</b>	<b>22,5</b>	<b>I Transport, storage and communication</b>
19,9	22,0	22,6	21,5	60 Land transport
0,2	0,2	0,1	0,1	61 Water transport
	0,0			62 Air transport
0,7	0,7	0,8	0,7	63 Supporting and auxiliary transport activities
0,3	0,3	0,2	0,2	641 Post and courier activities
	0,0		0,0	642 Telecommunications
<b>0,9</b>	<b>1,1</b>	<b>1,2</b>	<b>1,2</b>	<b>J Financial intermediation and insurance</b>
				65 Financial intermediation
				66 Insurance
0,9	1,1	1,2	1,2	67 Activities auxiliary to financial intermediation and insurance
<b>43,4</b>	<b>47,9</b>	<b>49,9</b>	<b>51,5</b>	<b>K Real estate and business activities</b>
4,9	5,0	5,0	5,1	KA Real estate activities
				7021 Letting and operation of dwellings
4,9	5,0	5,0	5,1	701, 7022, 703 Other real estate activities
38,5	42,9	44,9	46,4	KB Business activities
5,2	6,3	5,1	5,4	of which 72 Computer and related activities
<b>0,8</b>	<b>1,0</b>	<b>1,0</b>	<b>1,1</b>	<b>L Administration, compulsory social security</b>
<b>16,1</b>	<b>16,2</b>	<b>16,9</b>	<b>19,3</b>	<b>M Education</b>
9,6	9,4	9,6	10,2	<b>N Health and social work</b>
6,5	6,8	7,3	9,1	851, 852 Human health and veterinary activities
				853 Social work activities
<b>10,9</b>	<b>11,3</b>	<b>12,0</b>	<b>12,5</b>	<b>O Other community, social and personal services</b>
				<b>P Household service activities</b>
<b>270,4</b>	<b>279,9</b>	<b>284,7</b>	<b>291,2</b>	<b>TOTAL</b>
85,2	83,8	83,0	82,2	primary production (A + B)
47,7	50,0	50,6	52,2	secondary production (C + D + E + F)
				general government services (I + K + L + M + N + O)
137,5	146,1	151,1	156,8	private services (G + H + I + J + K + M + N + O + P)

# 2.3.4. Tehtyjen työtuntien kokonaismäärä toimialoittain

	1999	2000	2001	2002	2003	2004
<i>1 000 000 tuntia</i>						
<b>A Maa-, metsä- ja riistatalous</b>	<b>347,5</b>	<b>336,9</b>	<b>318,4</b>	<b>305,7</b>	<b>296,4</b>	<b>291,9</b>
010, 014 Maatalous ja siihen liittyvät palvelut	294,4	279,5	261,3	249,3	239,7	234,5
02 Metsätalous ja siihen liittyvät palvelut	39,7	45,0	44,6	44,1	44,1	44,9
015 Metsästyys ja riistanhoito	13,4	12,4	12,5	12,3	12,6	12,5
<b>B Kalatalous</b>	<b>17,1</b>	<b>15,9</b>	<b>16,1</b>	<b>16,3</b>	<b>15,5</b>	<b>15,8</b>
<b>C, D, E Koko teollisuus</b>	<b>774,6</b>	<b>787,9</b>	<b>791,4</b>	<b>771,6</b>	<b>749,0</b>	<b>736,2</b>
<b>C Mineraalien kaivu</b>	<b>9,4</b>	<b>9,8</b>	<b>10,0</b>	<b>10,0</b>	<b>9,7</b>	<b>9,3</b>
<b>D Teollisuus</b>	<b>735,7</b>	<b>750,7</b>	<b>753,5</b>	<b>735,3</b>	<b>714,0</b>	<b>701,8</b>
DA Elintarvikkeiden, juomien ja tupakan valmistus	72,6	68,7	67,4	67,1	67,7	64,9
DB, DC Tekstiilien, vaatteiden, nahkan ja nahkatuotteiden valmistus	33,7	31,5	31,3	30,0	27,8	25,9
DD Puutavaran ja puutuotteiden valmistus	51,1	51,5	50,1	49,5	48,8	49,9
DE Massan, paperin, paperituotteen valmistus, kustannustoiminta	114,9	114,5	113,8	111,7	108,4	106,0
21 Massan, paperin ja paperituotteiden valmistus	63,3	62,1	62,2	60,7	59,1	57,2
22 Kustantaminen ja painaminen	51,6	52,4	51,6	51,0	49,3	48,8
DF Oljytuotteiden, kocsin ja ydinpoltoaineen valmistus	5,2	6,1	6,0	5,7	4,9	4,8
DG Kemikaalien ja kemiallisten tuotteiden valmistus	30,4	30,8	31,3	30,6	30,7	30,4
DH Kumi- ja muovituotteiden valmistus	29,1	31,3	30,0	29,5	27,1	27,4
DI Ei-metallisten mineraalituotteiden valmistus	26,6	28,0	28,0	27,5	26,8	27,1
DJ Metallien jalostus ja metallituotteiden valmistus	92,3	96,9	101,2	98,9	98,5	97,9
27 Metallien jalostus	27,9	27,8	27,4	26,7	25,3	25,9
28 Metallituotteiden valmistus	64,4	69,1	73,8	72,2	73,2	72,0
DK Koneiden ja laitteiden valmistus	100,0	104,5	106,7	105,3	103,3	100,2
DL Sähkötekniisten tuotteiden ja optisten laitteiden valmistus	111,5	115,8	116,8	111,1	105,1	105,9
DM Kulkuneuvojen valmistus	36,9	38,5	39,7	38,3	34,5	31,4
DN Muu valmistus ja kierrätys	31,4	32,6	31,2	30,1	30,4	30,0
<b>E Sähkö-, kaasu- ja vesihuolto</b>	<b>29,5</b>	<b>27,4</b>	<b>27,9</b>	<b>26,3</b>	<b>25,3</b>	<b>25,1</b>
<b>F Rakentaminen</b>	<b>330,5</b>	<b>338,7</b>	<b>331,5</b>	<b>332,4</b>	<b>331,3</b>	<b>337,6</b>
4501, 4509 Talonrakentaminen ja rakennuspalvelutoiminta	269,2	276,5	267,3	268,0	266,0	270,9
4502 Maa- ja vesirakentaminen	61,3	62,2	64,2	64,4	65,3	66,7
<b>G Kauppa; moottoriajoneuvojen ja kotitalousesin. korjaus</b>	<b>512,2</b>	<b>518,0</b>	<b>515,4</b>	<b>524,3</b>	<b>523,3</b>	<b>529,3</b>
50 Moottoriajoneuvojen kauppa, korjaus ja huolto; huoltamat	93,6	95,5	91,7	93,8	94,5	97,1
51 Tukkukauppa ja agentuuritoiminta	175,9	178,5	178,2	182,8	179,3	179,4
52 Vähittäiskauppa; kotitalousesineiden korjaus	242,7	244,0	245,5	247,7	249,5	252,8
<b>H Majoitus- ja ravitsemistoiminta</b>	<b>132,2</b>	<b>134,7</b>	<b>135,9</b>	<b>137,4</b>	<b>136,2</b>	<b>136,8</b>
<b>I Kuljetus, varastointi ja tietoliikenne</b>	<b>313,0</b>	<b>312,9</b>	<b>311,3</b>	<b>315,1</b>	<b>312,1</b>	<b>319,0</b>
60 Maaliikenne	160,9	159,9	158,8	166,1	164,9	169,5
61 Vesiliikenne	22,4	21,8	22,2	21,3	21,2	21,3
62 Ilmaliikenne	10,2	9,9	9,6	9,1	8,9	8,2
63 Liikennettä palveleva toiminta	46,5	48,2	47,6	46,9	47,6	49,6
641 Posti- ja kuriiritoiminta	40,3	39,7	37,6	36,4	35,3	35,5
642 Teleliikenne	32,7	33,4	35,5	35,3	34,2	34,9
<b>J Rahoitus- ja vakuutustoiminta</b>	<b>63,3</b>	<b>65,8</b>	<b>63,2</b>	<b>61,5</b>	<b>62,5</b>	<b>62,2</b>
65 Rahoitustoiminta	41,9	42,7	40,2	41,2	42,4	42,1
66 Vakuutustoiminta	16,1	16,2	15,9	14,6	14,3	14,2
67 Rahoitusta ja vakuutusta palveleva toiminta	5,3	6,9	7,1	5,7	5,8	5,9
<b>K Kiinteistö- ja liike-elämän palvelut</b>	<b>345,8</b>	<b>367,2</b>	<b>387,2</b>	<b>399,3</b>	<b>407,7</b>	<b>417,6</b>
KA Kiinteistöalan palvelut	57,2	59,4	60,8	62,4	63,0	63,5
7021 Asuntojen omistus ja vuokraus	4,5	4,8	5,1	5,1	5,0	4,9
701, 7022, 703 Muu kiinteistötoiminta	52,7	54,6	55,7	57,3	58,0	58,6
KB Liike-elämää palveleva toiminta	288,6	307,8	326,4	336,9	344,7	354,1
siitä 72 Tietojenkäsittelypalvelu	57,9	70,8	82,2	82,1	79,7	80,8
<b>L Hallinto, pakollinen sosiaalivakuutus</b>	<b>282,9</b>	<b>288,0</b>	<b>296,2</b>	<b>302,3</b>	<b>306,3</b>	<b>305,4</b>
<b>M Koulutus</b>	<b>226,0</b>	<b>219,4</b>	<b>216,5</b>	<b>226,6</b>	<b>228,0</b>	<b>230,9</b>
<b>N Terveystieteiden- ja sosiaalipalvelut</b>	<b>455,9</b>	<b>463,7</b>	<b>476,9</b>	<b>485,8</b>	<b>490,2</b>	<b>497,2</b>
851, 852 Terveystieteiden- ja eläinlääkintäpalvelut	237,2	242,1	249,0	255,1	257,9	262,0
853 Sosiaalipalvelut	218,7	221,6	227,9	230,7	232,3	235,2
<b>O Muut yhteiskunnall. ja henk.koht. palvelut</b>	<b>155,8</b>	<b>158,9</b>	<b>161,7</b>	<b>165,2</b>	<b>168,5</b>	<b>170,8</b>
<b>P Kotitalouspalvelut</b>	<b>7,9</b>	<b>6,9</b>	<b>6,1</b>	<b>6,3</b>	<b>7,9</b>	<b>10,8</b>
<b>YHTEENSÄ</b>	<b>3 964,7</b>	<b>4 014,9</b>	<b>4 027,8</b>	<b>4 049,8</b>	<b>4 034,9</b>	<b>4 061,5</b>
alkutuotanto (A + B)	364,6	352,8	334,5	322,0	311,9	307,7
jalostus (C + D + E + F)	1 105,1	1 126,6	1 122,9	1 104,0	1 080,3	1 073,8
julkisyhteisöjen palvelut (I + K + L + M + N + O)	880,2	883,6	896,5	921,8	928,5	932,2
yksityiset palvelut (G + H + I + J + K + M + N + O + P)	1 614,8	1 651,9	1 673,9	1 702,0	1 714,2	1 747,8

## 2.3.4. Total hours worked by industry

2005	2006	2007*	2008*	
				<i>1 000 000 hours</i>
<b>286,1</b>	<b>283,6</b>	<b>284,3</b>	<b>272,9</b>	<b>A Agriculture, forestry and hunting</b>
229,1	225,6	225,7	216,4	010, 014 Agriculture and related service activities
44,3	45,5	46,3	44,6	02 Forestry, logging and related service activities
12,7	12,5	12,3	11,9	015 Hunting, trapping and game propagation
<b>15,8</b>	<b>15,9</b>	<b>12,5</b>	<b>12,1</b>	<b>B Fishing</b>
<b>733,4</b>	<b>744,1</b>	<b>750,1</b>	<b>742,4</b>	<b>C, D, E Total manufacturing</b>
<b>10,1</b>	<b>11,5</b>	<b>11,1</b>	<b>11,7</b>	<b>C Mining and quarrying</b>
<b>698,3</b>	<b>706,9</b>	<b>714,1</b>	<b>705,8</b>	<b>D Manufacturing</b>
63,7	62,3	61,5	60,4	DA Manufacture of food products, beverages and tobacco
25,0	24,4	22,8	22,2	DB, DC Manufacture of textiles, textile products, leather and leather products
47,8	48,5	48,2	45,4	DD Manufacture of wood and wood products
98,6	99,4	94,1	90,5	DE Manufacture of pulp, paper and paper products, publishing and printing
48,7	49,9	45,2	42,6	21 Manufacture of pulp, paper and paper products
49,9	49,5	48,9	47,9	22 Publishing and printing
3,9	4,2	4,5	4,7	DF Manufacture of refined petroleum products, coke and nuclear fuel
29,3	29,1	29,9	30,1	DG Manufacture of chemicals and chemical products
26,8	26,1	26,1	25,9	DH Manufacture of rubber and plastic products
28,1	28,8	29,1	28,3	DI Manufacture of other non-metallic mineral products
102,7	105,2	111,5	113,0	DJ Manufacture of basic metals and fabricated metal products
27,6	27,6	27,7	26,9	27 Manufacture of basic metals
75,1	77,6	83,8	86,1	28 Manufacture of fabricated metal products
103,0	107,4	111,6	116,9	DK Manufacture of machinery and equipment n.e.c.
107,7	107,4	109,3	104,2	DL Manufacture of electrical and optical equipment
33,3	35,5	35,8	35,9	DM Manufacture of transport equipment
28,4	28,6	29,7	28,3	DN Manufacturing n.e.c. and recycling
<b>25,0</b>	<b>25,7</b>	<b>24,9</b>	<b>24,9</b>	<b>E Electricity, gas and water supply</b>
<b>352,3</b>	<b>366,8</b>	<b>389,5</b>	<b>395,4</b>	<b>F Construction</b>
283,3	293,9	311,5	313,4	4501, 4509 Building of complete constructions or parts thereof and construction services
69,0	72,9	78,0	82,0	4502 Civil engineering
<b>539,0</b>	<b>535,6</b>	<b>549,4</b>	<b>565,1</b>	<b>G Trade; repair of motor vehicles and household goods</b>
99,4	102,3	103,8	106,1	50 Sale, repair and maintenance of motor vehicles; service stations
181,0	174,6	183,1	189,9	51 Wholesale trade and commission trade
258,6	258,7	262,5	269,1	52 Retail trade; repair of household goods
<b>137,6</b>	<b>136,8</b>	<b>140,8</b>	<b>145,0</b>	<b>H Hotels and restaurants</b>
<b>315,0</b>	<b>317,3</b>	<b>321,5</b>	<b>323,1</b>	<b>I Transport, storage and communication</b>
165,3	166,5	169,1	171,9	60 Land transport
21,1	20,5	20,7	21,2	61 Water transport
7,9	8,2	8,4	8,7	62 Air transport
51,4	55,1	57,0	55,6	63 Supporting and auxiliary transport activities
35,8	36,3	36,8	36,5	641 Post and courier activities
33,5	30,7	29,5	29,2	642 Telecommunications
<b>63,2</b>	<b>66,2</b>	<b>68,2</b>	<b>66,8</b>	<b>J Financial intermediation and insurance</b>
42,2	45,7	47,6	46,1	65 Financial intermediation
14,3	14,8	15,0	15,0	66 Insurance
6,7	5,7	5,6	5,7	67 Activities auxiliary to financial intermediation and insurance
<b>433,3</b>	<b>455,7</b>	<b>476,9</b>	<b>506,1</b>	<b>K Real estate and business activities</b>
65,2	66,4	67,1	69,4	KA Real estate activities
4,9	4,9	5,0	5,1	7021 Letting and operation of dwellings
60,3	61,5	62,1	64,3	701, 7022, 703 Other real estate activities
368,1	389,3	409,8	436,7	KB Business activities
83,5	89,9	88,5	92,5	of which 72 Computer and related activities
<b>302,8</b>	<b>301,4</b>	<b>298,2</b>	<b>297,1</b>	<b>L Administration, compulsory social security</b>
<b>229,2</b>	<b>230,3</b>	<b>230,2</b>	<b>230,9</b>	<b>M Education</b>
<b>507,3</b>	<b>516,6</b>	<b>523,6</b>	<b>540,6</b>	<b>N Health and social work</b>
265,7	268,7	271,3	276,5	851, 852 Human health and veterinary activities
241,6	247,9	252,3	264,1	853 Social work activities
<b>172,5</b>	<b>175,7</b>	<b>185,1</b>	<b>191,8</b>	<b>O Other community, social and personal services</b>
<b>11,9</b>	<b>11,8</b>	<b>11,7</b>	<b>11,5</b>	<b>P Household service activities</b>
<b>4 099,4</b>	<b>4 157,8</b>	<b>4 242,0</b>	<b>4 300,8</b>	<b>TOTAL</b>
301,9	299,5	296,8	285,0	primary production (A + B)
1 085,7	1 110,9	1 139,6	1 137,8	secondary production (C + D + E + F)
931,2	934,4	933,5	941,4	general government services (I + K + L + M + N + O)
1 780,6	1 813,0	1 872,1	1 936,6	private services (G + H + I + J + K + M + N + O + P)

# 2.3.5. Palkansaajien tehdyt työtunnit toimialoittain

	1999	2000	2001	2002	2003	2004
<i>1 000 000 tuntia</i>						
<b>A Maa-, metsä- ja riistatalous</b>	<b>72,5</b>	<b>72,5</b>	<b>72,2</b>	<b>70,6</b>	<b>71,6</b>	<b>70,4</b>
010, 014 Maatalous ja siihen liittyvät palvelut	42,7	42,9	43,9	42,5	42,9	41,0
02 Metsätalous ja siihen liittyvät palvelut	29,5	29,3	28,0	27,8	28,4	29,1
015 Metsästyys ja riistanhoito	0,3	0,3	0,3	0,3	0,3	0,3
<b>B Kalatalous</b>	<b>1,1</b>	<b>1,0</b>	<b>0,9</b>	<b>1,1</b>	<b>1,0</b>	<b>1,0</b>
<b>C, D, E Koko teollisuus</b>	<b>726,4</b>	<b>740,4</b>	<b>743,6</b>	<b>723,5</b>	<b>705,3</b>	<b>696,0</b>
<b>C Mineraalien kaivu</b>	<b>7,4</b>	<b>7,7</b>	<b>8,0</b>	<b>7,9</b>	<b>8,0</b>	<b>7,7</b>
<b>D Teollisuus</b>	<b>689,7</b>	<b>705,5</b>	<b>707,9</b>	<b>689,5</b>	<b>672,0</b>	<b>663,2</b>
DA Elintarvikkeiden, juomien ja tupakan valmistus	68,8	64,9	63,4	63,0	64,5	62,1
DB, DC Tekstiilien, vaatteiden, nahan ja nahkatuotteiden valmistus	25,7	24,0	22,8	21,9	21,2	19,5
DD Puutavaran ja puutuotteiden valmistus	45,9	46,5	45,1	44,3	44,1	44,6
DE Massan, paperin, paperituot. valmistus, kustannustoiminta	111,2	110,7	110,5	107,7	104,7	102,6
21 Massan, paperin ja paperituotteiden valmistus	63,0	61,9	62,0	60,5	58,8	57,0
22 Kustantaminen ja painaminen	48,2	48,8	48,5	47,2	45,9	45,6
DF Oljytuotteiden, koksen ja ydinpoltoaineen valmistus	5,2	6,1	6,0	5,7	4,9	4,8
DG Kemikaalien ja kemiallisten tuotteiden valmistus	30,2	30,3	31,1	30,4	30,5	30,2
DH Kumi- ja muovituotteiden valmistus	28,4	30,2	29,3	28,8	26,5	26,9
DI Ei-metallisten mineraalituotteiden valmistus	24,6	26,0	25,7	25,3	25,0	25,6
DJ Metallien jalostus ja metallituotteiden valmistus	85,5	90,5	94,3	92,2	92,5	92,4
27 Metallien jalostus	27,6	27,8	27,4	26,5	25,3	25,9
28 Metallituotteiden valmistus	57,9	62,7	66,9	65,7	67,2	66,5
DK Koneiden ja laitteiden valmistus	93,9	98,7	101,2	100,0	98,1	96,5
DL Sähkötekniisten tuotteiden ja optisten laitteiden valmistus	109,2	113,7	114,6	108,8	102,7	104,0
DM Kulkuneuvojen valmistus	35,5	37,2	38,1	36,7	33,2	30,1
DN Muu valmistus ja kierrätys	25,6	26,7	25,8	24,7	24,1	23,9
<b>E Sähkö-, kaasu- ja vesihuolto</b>	<b>29,3</b>	<b>27,2</b>	<b>27,7</b>	<b>26,1</b>	<b>25,3</b>	<b>25,1</b>
<b>F Rakentaminen</b>	<b>229,5</b>	<b>233,8</b>	<b>229,9</b>	<b>229,1</b>	<b>229,5</b>	<b>233,3</b>
4501, 4509 Talonrakentaminen ja rakennuspalvelutoiminta	183,2	186,2	179,2	178,4	178,3	181,4
4502 Maa- ja vesirakentaminen	46,3	47,6	50,7	50,7	51,2	51,9
<b>G Kauppa; moottoriajoneuvojen ja kotitalousesin. korjaus</b>	<b>432,1</b>	<b>439,2</b>	<b>439,1</b>	<b>451,8</b>	<b>452,5</b>	<b>458,7</b>
50 Moottoriajoneuvojen kauppa, korjaus ja huolto; huoltamat	72,0	73,6	71,6	74,7	75,8	78,5
51 Tukkukauppa ja agenttuuroiminta	163,2	166,0	165,7	170,5	167,4	167,7
52 Vähittäiskauppa; kotitalousesineiden korjaus	196,9	199,6	201,8	206,6	209,3	212,5
<b>H Majoitus- ja ravitsemistoiminta</b>	<b>97,5</b>	<b>99,6</b>	<b>100,7</b>	<b>101,4</b>	<b>100,5</b>	<b>100,8</b>
<b>I Kuljetus, varastointi ja tietoliikenne</b>	<b>265,9</b>	<b>266,3</b>	<b>265,7</b>	<b>266,9</b>	<b>263,5</b>	<b>267,3</b>
60 Maaliikenne	116,0	115,3	115,4	120,1	118,8	120,7
61 Vesiliikenne	22,0	21,4	21,8	21,0	20,8	20,8
62 Ilmaliikenne	10,2	9,9	9,6	9,1	8,9	8,2
63 Liikennettä palveleva toiminta	45,4	47,1	46,3	45,5	46,0	47,7
641 Posti- ja kuriiritoiminta	39,8	39,2	37,1	35,9	34,8	35,0
642 Teleliikenne	32,5	33,4	35,5	35,3	34,2	34,9
<b>J Rahoitus- ja vakuutustoiminta</b>	<b>62,9</b>	<b>65,4</b>	<b>62,7</b>	<b>60,9</b>	<b>61,7</b>	<b>61,1</b>
65 Rahoitustoiminta	41,9	42,7	40,2	41,2	42,4	42,1
66 Vakuutustoiminta	16,1	16,2	15,9	14,6	14,3	14,2
67 Rahoitusta ja vakuutusta palveleva toiminta	4,9	6,5	6,6	5,1	5,0	4,8
<b>K Kiinteistö- ja liike-elämän palvelut</b>	<b>269,6</b>	<b>290,7</b>	<b>315,3</b>	<b>327,3</b>	<b>332,3</b>	<b>339,4</b>
KA Kiinteistöalan palvelut	48,8	50,6	51,8	52,8	53,4	54,0
7021 Asuntojen omistus ja vuokraus	4,5	4,8	5,1	5,1	5,0	4,9
701, 7022, 703 Muu kiinteistötoiminta	44,3	45,8	46,7	47,7	48,4	49,1
KB Liike-elämää palveleva toiminta	220,8	240,1	263,5	274,5	278,9	285,4
siitä 72 Tietojenkäsittelypalvelu	48,5	60,0	72,8	73,5	71,4	71,6
<b>L Hallinto, pakollinen sosiaalivakuutus</b>	<b>282,9</b>	<b>288,0</b>	<b>296,2</b>	<b>302,3</b>	<b>306,3</b>	<b>305,4</b>
<b>M Koulutus</b>	<b>224,4</b>	<b>217,9</b>	<b>215,2</b>	<b>225,3</b>	<b>226,7</b>	<b>229,7</b>
<b>N Terveystieteiden- ja sosiaalipalvelut</b>	<b>421,1</b>	<b>429,9</b>	<b>444,8</b>	<b>456,7</b>	<b>463,6</b>	<b>470,6</b>
851, 852 Terveystieteiden- ja eläinlääkintäpalvelut	227,1	231,8	237,7	243,8	245,1	247,3
853 Sosiaalipalvelut	194,0	198,1	207,1	212,9	218,5	223,3
<b>O Muut yhteiskunnall. ja henk.koht. palvelut</b>	<b>140,7</b>	<b>143,4</b>	<b>146,4</b>	<b>149,4</b>	<b>151,9</b>	<b>153,0</b>
<b>P Kotitalouspalvelut</b>	<b>7,9</b>	<b>6,9</b>	<b>6,1</b>	<b>6,3</b>	<b>7,9</b>	<b>10,8</b>
<b>YHTEENSÄ</b>	<b>3 234,5</b>	<b>3 295,0</b>	<b>3 338,8</b>	<b>3 372,6</b>	<b>3 374,3</b>	<b>3 397,5</b>
alkutuotanto (A + B)	73,6	73,5	73,1	71,7	72,6	71,4
jalostus (C + D + E + F)	955,9	974,2	973,5	952,6	934,8	929,3
julkisyhteisöjen palvelut (I + K + L + M + N + O)	880,2	883,6	896,5	921,8	928,5	932,2
yksityiset palvelut (G + H + I + J + K + M + N + O + P)	1 324,8	1 363,7	1 395,7	1 426,5	1 438,4	1 464,6

## 2.3.5. Employees hours worked by industry

2005	2006	2007*	2008*	
				<i>1 000 000 hours</i>
<b>75,0</b>	<b>76,7</b>	<b>78,0</b>	<b>76,4</b>	<b>A Agriculture, forestry and hunting</b>
45,5	47,0	47,1	47,1	010, 014 Agriculture and related service activities
29,2	29,4	30,6	29,0	02 Forestry, logging and related service activities
0,3	0,3	0,3	0,3	015 Hunting, trapping and game propagation
<b>1,0</b>	<b>1,1</b>	<b>1,1</b>	<b>1,1</b>	<b>B Fishing</b>
<b>692,3</b>	<b>702,4</b>	<b>708,1</b>	<b>699,8</b>	<b>C, D, E Total manufacturing</b>
<b>8,0</b>	<b>9,1</b>	<b>8,8</b>	<b>9,5</b>	<b>C Mining and quarrying</b>
<b>659,3</b>	<b>667,6</b>	<b>674,4</b>	<b>665,4</b>	<b>D Manufacturing</b>
60,3	59,2	58,9	57,8	DA Manufacture of food products, beverages and tobacco
18,7	18,2	17,1	16,1	DB, DC Manufacture of textiles, textile products, leather and leather products
43,5	44,3	44,4	41,1	DD Manufacture of wood and wood products
94,5	95,1	90,5	87,0	DE Manufacture of pulp, paper and paper products, publishing and printing
48,4	49,7	45,0	42,4	21 Manufacture of pulp, paper and paper products
46,1	45,4	45,5	44,6	22 Publishing and printing
3,9	4,2	4,5	4,7	DF Manufacture of refined petroleum products, coke and nuclear fuel
29,2	28,9	29,7	29,9	DG Manufacture of chemicals and chemical products
26,4	25,5	25,2	25,0	DH Manufacture of rubber and plastic products
26,5	27,5	28,1	27,3	DI Manufacture of other non-metallic mineral products
96,7	99,5	104,0	105,3	DJ Manufacture of basic metals and fabricated metal products
27,6	27,6	27,6	26,7	27 Manufacture of basic metals
69,1	71,9	76,4	78,6	28 Manufacture of fabricated metal products
99,3	103,1	107,0	111,9	DK Manufacture of machinery and equipment n.e.c.
105,3	105,4	107,3	101,8	DL Manufacture of electrical and optical equipment
31,6	33,4	34,3	34,5	DM Manufacture of transport equipment
23,4	23,3	23,4	23,0	DN Manufacturing n.e.c. and recycling
<b>25,0</b>	<b>25,7</b>	<b>24,9</b>	<b>24,9</b>	<b>E Electricity, gas and water supply</b>
<b>241,2</b>	<b>250,8</b>	<b>270,9</b>	<b>281,5</b>	<b>F Construction</b>
188,0	194,3	209,6	216,4	4501, 4509 Building of complete constructions or parts thereof and construction services
53,2	56,5	61,3	65,1	4502 Civil engineering
<b>467,6</b>	<b>464,4</b>	<b>477,3</b>	<b>488,9</b>	<b>G Trade; repair of motor vehicles and household goods</b>
81,0	82,7	84,2	85,6	50 Sale, repair and maintenance of motor vehicles; service stations
169,2	162,6	170,7	176,7	51 Wholesale trade and commission trade
217,4	219,1	222,4	226,6	52 Retail trade; repair of household goods
<b>101,6</b>	<b>102,9</b>	<b>104,3</b>	<b>108,4</b>	<b>H Hotels and restaurants</b>
<b>267,6</b>	<b>269,7</b>	<b>272,9</b>	<b>272,6</b>	<b>I Transport, storage and communication</b>
120,9	122,0	123,3	124,1	60 Land transport
20,6	19,9	20,4	20,9	61 Water transport
7,9	8,2	8,4	8,7	62 Air transport
49,5	53,2	55,0	53,7	63 Supporting and auxiliary transport activities
35,2	35,7	36,3	36,0	641 Post and courier activities
33,5	30,7	29,5	29,2	642 Telecommunications
<b>61,8</b>	<b>64,6</b>	<b>66,4</b>	<b>65,0</b>	<b>J Financial intermediation and insurance</b>
42,2	45,7	47,6	46,1	65 Financial intermediation
14,3	14,8	15,0	15,0	66 Insurance
5,3	4,1	3,8	3,9	67 Activities auxiliary to financial intermediation and insurance
<b>352,8</b>	<b>367,8</b>	<b>388,1</b>	<b>412,7</b>	<b>K Real estate and business activities</b>
55,5	56,5	57,2	59,3	KA Real estate activities
4,9	4,9	5,0	5,1	7021 Letting and operation of dwellings
50,6	51,6	52,2	54,2	701, 7022, 703 Other real estate activities
297,3	311,3	330,9	353,4	KB Business activities
73,7	77,8	78,9	82,1	of which 72 Computer and related activities
<b>302,8</b>	<b>301,4</b>	<b>298,2</b>	<b>297,1</b>	<b>L Administration, compulsory social security</b>
<b>227,9</b>	<b>228,6</b>	<b>228,5</b>	<b>228,9</b>	<b>M Education</b>
<b>479,3</b>	<b>487,6</b>	<b>493,5</b>	<b>505,7</b>	<b>N Health and social work</b>
250,7	253,9	256,2	260,0	851, 852 Human health and veterinary activities
228,6	233,7	237,3	245,7	853 Social work activities
<b>153,5</b>	<b>156,0</b>	<b>164,2</b>	<b>169,8</b>	<b>O Other community, social and personal services</b>
<b>11,9</b>	<b>11,8</b>	<b>11,7</b>	<b>11,5</b>	<b>P Household service activities</b>
<b>3 436,3</b>	<b>3 485,8</b>	<b>3 563,2</b>	<b>3 619,4</b>	<b>TOTAL</b>
76,0	77,8	79,1	77,5	primary production (A + B)
933,5	953,2	979,0	981,3	secondary production (C + D + E + F)
931,2	934,4	933,5	941,4	general government services (I + K + L + M + N + O)
1 495,6	1 520,4	1 571,6	1 619,2	private services (G + H + I + J + K + M + N + O + P)

# 2.3.6. Yrittäjien tehdyt työtunnit toimialoittain

	1999	2000	2001	2002	2003	2004
<i>1 000 000 tuntia</i>						
<b>A Maa-, metsä- ja riistatalous</b>	<b>275,0</b>	<b>264,4</b>	<b>246,2</b>	<b>235,1</b>	<b>224,8</b>	<b>221,5</b>
010, 014 Maatalous ja siihen liittyvät palvelut	251,7	236,6	217,4	206,8	196,8	193,5
02 Metsätalous ja siihen liittyvät palvelut	10,2	15,7	16,6	16,3	15,7	15,8
015 Metsästyys ja riistanhoito	13,1	12,1	12,2	12,0	12,3	12,2
<b>B Kalatalous</b>	<b>16,0</b>	<b>14,9</b>	<b>15,2</b>	<b>15,2</b>	<b>14,5</b>	<b>14,8</b>
<b>C, D, E Koko teollisuus</b>	<b>48,2</b>	<b>47,5</b>	<b>47,8</b>	<b>48,1</b>	<b>43,7</b>	<b>40,2</b>
<b>C Mineraalien kaivu</b>	<b>2,0</b>	<b>2,1</b>	<b>2,0</b>	<b>2,1</b>	<b>1,7</b>	<b>1,6</b>
<b>D Teollisuus</b>	<b>46,0</b>	<b>45,2</b>	<b>45,6</b>	<b>45,8</b>	<b>42,0</b>	<b>38,6</b>
DA Elintarvikkeiden, juomien ja tupakan valmistus	3,8	3,8	4,0	4,1	3,2	2,8
DB, DC Tekstiilien, vaatteiden, nahan ja nahkatuotteiden valmistus	8,0	7,5	8,5	8,1	6,6	6,4
DD Puutavaran ja puutuotteiden valmistus	5,2	5,0	5,0	5,2	4,7	5,3
DE Massan, paperin, paperituot. valmistus, kustannustoiminta	3,7	3,8	3,3	4,0	3,7	3,4
21 Massan, paperin ja paperituotteiden valmistus	0,3	0,2	0,2	0,2	0,3	0,2
22 Kustantaminen ja painaminen	3,4	3,6	3,1	3,8	3,4	3,2
DF Oljytuotteiden, koksen ja ydinpoltoaineen valmistus						0,0
DG Kemikaalien ja kemiallisten tuotteiden valmistus	0,2	0,5	0,2	0,2	0,2	0,2
DH Kumi- ja muovituotteiden valmistus	0,7	1,1	0,7	0,7	0,6	0,5
DI Ei-metallisten mineraalituotteiden valmistus	2,0	2,0	2,3	2,2	1,8	1,5
DJ Metallien jalostus ja metallituotteiden valmistus	6,8	6,4	6,9	6,7	6,0	5,5
27 Metallien jalostus	0,3	0,0	0,0	0,2	0,0	0,0
28 Metallituotteiden valmistus	6,5	6,4	6,9	6,5	6,0	5,5
DK Koneiden ja laitteiden valmistus	6,1	5,8	5,5	5,3	5,2	3,7
DL Sähkötekniisten tuotteiden ja optisten laitteiden valmistus	2,3	2,1	2,2	2,3	2,4	1,9
DM Kulkuneuvojen valmistus	1,4	1,3	1,6	1,6	1,3	1,3
DN Muu valmistus ja kierrätys	5,8	5,9	5,4	5,4	6,3	6,1
<b>E Sähkö-, kaasu- ja vesihuolto</b>	<b>0,2</b>	<b>0,2</b>	<b>0,2</b>	<b>0,2</b>	<b>0,0</b>	<b>0,0</b>
<b>F Rakentaminen</b>	<b>101,0</b>	<b>104,9</b>	<b>101,6</b>	<b>103,3</b>	<b>101,8</b>	<b>104,3</b>
4501, 4509 Talonrakentaminen ja rakennuspalvelutoiminta	86,0	90,3	88,1	89,6	87,7	89,5
4502 Maa- ja vesirakentaminen	15,0	14,6	13,5	13,7	14,1	14,8
<b>G Kauppa; moottoriajoneuvojen ja kotitalousesin. korjaus</b>	<b>80,1</b>	<b>78,8</b>	<b>76,3</b>	<b>72,5</b>	<b>70,8</b>	<b>70,6</b>
50 Moottoriajoneuvojen kauppa, korjaus ja huolto; huoltamot	21,6	21,9	20,1	19,1	18,7	18,6
51 Tukkukauppa ja agentuuritoiminta	12,7	12,5	12,5	12,3	11,9	11,7
52 Vähittäiskauppa; kotitalousesineiden korjaus	45,8	44,4	43,7	41,1	40,2	40,3
<b>H Majoitus- ja ravitsemistoiminta</b>	<b>34,7</b>	<b>35,1</b>	<b>35,2</b>	<b>36,0</b>	<b>35,7</b>	<b>36,0</b>
<b>I Kuljetus, varastointi ja tietoliikenne</b>	<b>47,1</b>	<b>46,6</b>	<b>45,6</b>	<b>48,2</b>	<b>48,6</b>	<b>51,7</b>
60 Maaliikenne	44,9	44,6	43,4	46,0	46,1	48,8
61 Vesiliikenne	0,4	0,4	0,4	0,3	0,4	0,5
62 Ilmaliikenne						
63 Liikennettä palveleva toiminta	1,1	1,1	1,3	1,4	1,6	1,9
641 Posti- ja kuriiritoiminta	0,5	0,5	0,5	0,5	0,5	0,5
642 Teleliikenne	0,2	0,0	0,0	0,0	0,0	0,0
<b>J Rahoitus- ja vakuutustoiminta</b>	<b>0,4</b>	<b>0,4</b>	<b>0,5</b>	<b>0,6</b>	<b>0,8</b>	<b>1,1</b>
65 Rahoitustoiminta						
66 Vakuutustoiminta						
67 Rahoitusta ja vakuutusta palveleva toiminta	0,4	0,4	0,5	0,6	0,8	1,1
<b>K Kiinteistö- ja liike-elämän palvelut</b>	<b>76,2</b>	<b>76,5</b>	<b>71,9</b>	<b>72,0</b>	<b>75,4</b>	<b>78,2</b>
KA Kiinteistöalan palvelut	8,4	8,8	9,0	9,6	9,6	9,5
7021 Asuntojen omistus ja vuokraus						
701, 7022, 703 Muu kiinteistötoiminta	8,4	8,8	9,0	9,6	9,6	9,5
KB Liike-elämää palveleva toiminta	67,8	67,7	62,9	62,4	65,8	68,7
siitä 72 Tietojenkäsittelypalvelu	9,4	10,8	9,4	8,6	8,3	9,2
<b>L Hallinto, pakollinen sosiaalivakuutus</b>						
<b>M Koulutus</b>	<b>1,6</b>	<b>1,5</b>	<b>1,3</b>	<b>1,3</b>	<b>1,3</b>	<b>1,2</b>
<b>N Terveystieteiden- ja sosiaalipalvelut</b>	<b>34,8</b>	<b>33,8</b>	<b>32,1</b>	<b>29,1</b>	<b>26,6</b>	<b>26,6</b>
851, 852 Terveystieteiden- ja eläinlääkintäpalvelut	10,1	10,3	11,3	11,3	12,8	14,7
853 Sosiaalipalvelut	24,7	23,5	20,8	17,8	13,8	11,9
<b>O Muut yhteiskunnall. ja henk.koht. palvelut</b>	<b>15,1</b>	<b>15,5</b>	<b>15,3</b>	<b>15,8</b>	<b>16,6</b>	<b>17,8</b>
<b>P Kotitalouspalvelut</b>						
<b>YHTEENSÄ</b>	<b>730,2</b>	<b>719,9</b>	<b>689,0</b>	<b>677,2</b>	<b>660,6</b>	<b>664,0</b>
alkutuotanto (A + B)	291,0	279,3	261,4	250,3	239,3	236,3
jalostus (C + D + E + F)	149,2	152,4	149,4	151,4	145,5	144,5
julkisyhteisöjen palvelut (I + K + L + M + N + O)						
yksityiset palvelut (G + H + I + J + K + M + N + O + P)	290,0	288,2	278,2	275,5	275,8	283,2

## 2.3.6. Self-employed hours worked by industry

2005	2006	2007*	2008*	
				<i>1 000 000 hours</i>
<b>211,1</b>	<b>206,9</b>	<b>206,3</b>	<b>196,5</b>	<b>A Agriculture, forestry and hunting</b>
183,6	178,6	178,6	169,3	010, 014 Agriculture and related service activities
15,1	16,1	15,7	15,6	02 Forestry, logging and related service activities
12,4	12,2	12,0	11,6	015 Hunting, trapping and game propagation
<b>14,8</b>	<b>14,8</b>	<b>11,4</b>	<b>11,0</b>	<b>B Fishing</b>
<b>41,1</b>	<b>41,7</b>	<b>42,0</b>	<b>42,6</b>	<b>C, D, E Total manufacturing</b>
<b>2,1</b>	<b>2,4</b>	<b>2,3</b>	<b>2,2</b>	<b>C Mining and quarrying</b>
<b>39,0</b>	<b>39,3</b>	<b>39,7</b>	<b>40,4</b>	<b>D Manufacturing</b>
3,4	3,1	2,6	2,6	DA Manufacture of food products, beverages and tobacco
6,3	6,2	5,7	6,1	DB, DC Manufacture of textiles, textile products, leather and leather products
4,3	4,2	3,8	4,3	DD Manufacture of wood and wood products
4,1	4,3	3,6	3,5	DE Manufacture of pulp, paper and paper products, publishing and printing
0,3	0,2	0,2	0,2	21 Manufacture of pulp, paper and paper products
3,8	4,1	3,4	3,3	22 Publishing and printing
0,0	0,0	0,0	0,0	DF Manufacture of refined petroleum products, coke and nuclear fuel
0,1	0,2	0,2	0,2	DG Manufacture of chemicals and chemical products
0,4	0,6	0,9	0,9	DH Manufacture of rubber and plastic products
1,6	1,3	1,0	1,0	DI Manufacture of other non-metallic mineral products
6,0	5,7	7,5	7,7	DJ Manufacture of basic metals and fabricated metal products
0,0	0,0	0,1	0,2	27 Manufacture of basic metals
6,0	5,7	7,4	7,5	28 Manufacture of fabricated metal products
3,7	4,3	4,6	5,0	DK Manufacture of machinery and equipment n.e.c.
2,4	2,0	2,0	2,4	DL Manufacture of electrical and optical equipment
1,7	2,1	1,5	1,4	DM Manufacture of transport equipment
5,0	5,3	6,3	5,3	DN Manufacturing n.e.c. and recycling
<b>0,0</b>	<b>0,0</b>	<b>0,0</b>	<b>0,0</b>	<b>E Electricity, gas and water supply</b>
<b>111,1</b>	<b>116,0</b>	<b>118,6</b>	<b>113,9</b>	<b>F Construction</b>
95,3	99,6	101,9	97,0	4501, 4509 Building of complete constructions or parts thereof and construction services
15,8	16,4	16,7	16,9	4502 Civil engineering
<b>71,4</b>	<b>71,2</b>	<b>72,1</b>	<b>76,2</b>	<b>G Trade; repair of motor vehicles and household goods</b>
18,4	19,6	19,6	20,5	50 Sale, repair and maintenance of motor vehicles; service stations
11,8	12,0	12,4	13,2	51 Wholesale trade and commission trade
41,2	39,6	40,1	42,5	52 Retail trade; repair of household goods
<b>36,0</b>	<b>33,9</b>	<b>36,5</b>	<b>36,6</b>	<b>H Hotels and restaurants</b>
<b>47,4</b>	<b>47,6</b>	<b>48,6</b>	<b>50,5</b>	<b>I Transport, storage and communication</b>
44,4	44,5	45,8	47,8	60 Land transport
0,5	0,6	0,3	0,3	61 Water transport
				62 Air transport
1,9	1,9	2,0	1,9	63 Supporting and auxiliary transport activities
0,6	0,6	0,5	0,5	641 Post and courier activities
0,0	0,0	0,0	0,0	642 Telecommunications
<b>1,4</b>	<b>1,6</b>	<b>1,8</b>	<b>1,8</b>	<b>J Financial intermediation and insurance</b>
				65 Financial intermediation
				66 Insurance
1,4	1,6	1,8	1,8	67 Activities auxiliary to financial intermediation and insurance
<b>80,5</b>	<b>87,9</b>	<b>88,8</b>	<b>93,4</b>	<b>K Real estate and business activities</b>
9,7	9,9	9,9	10,1	KA Real estate activities
				7021 Letting and operation of dwellings
9,7	9,9	9,9	10,1	701, 7022, 703 Other real estate activities
70,8	78,0	78,9	83,3	KB Business activities
9,8	12,1	9,6	10,4	of which 72 Computer and related activities
				<b>L Administration, compulsory social security</b>
<b>1,3</b>	<b>1,7</b>	<b>1,7</b>	<b>2,0</b>	<b>M Education</b>
<b>28,0</b>	<b>29,0</b>	<b>30,1</b>	<b>34,9</b>	<b>N Health and social work</b>
15,0	14,8	15,1	16,5	851, 852 Human health and veterinary activities
13,0	14,2	15,0	18,4	853 Social work activities
<b>19,0</b>	<b>19,7</b>	<b>20,9</b>	<b>22,0</b>	<b>O Other community, social and personal services</b>
				<b>P Household service activities</b>
<b>663,1</b>	<b>672,0</b>	<b>678,8</b>	<b>681,4</b>	<b>TOTAL</b>
225,9	221,7	217,7	207,5	primary production (A + B)
152,2	157,7	160,6	156,5	secondary production (C + D + E + F)
				general government services (I + K + L + M + N + O)
285,0	292,6	300,5	317,4	private services (G + H + I + J + K + M + N + O + P)

# 2.3.7. Työllisyys ja tehdyt työtunnit sektoreittain

	1999	2000	2001	2002	2003	2004
<b>Yritykset</b>						
<i>1000 henkeä</i>						
Palkansaajat	1 205,5	1 238,4	1 264,2	1 273,3	1 266,3	1 267,9
Yrittäjät	101,6	104,3	101,7	101,1	99,8	100,2
Työllisyys	1 307,1	1 342,7	1 365,9	1 374,4	1 366,1	1 368,1
<i>1 000 000 tuntia</i>						
Palkansaajat	2 036,4	2 087,8	2 121,0	2 127,5	2 113,8	2 127,5
Yrittäjät	229,0	232,0	222,6	218,3	211,6	216,3
Tehtyjen työtuntien kokonaismäärä	2 265,4	2 319,8	2 343,6	2 345,8	2 325,4	2 343,8
<b>Asuntoyhteisöt</b>						
<i>1000 henkeä</i>						
Palkansaajat	8,4	8,7	9,1	8,9	8,9	8,7
Yrittäjät						
Työllisyys	8,4	8,7	9,1	8,9	8,9	8,7
<i>1 000 000 tuntia</i>						
Palkansaajat	14,1	14,4	15,3	15,1	14,9	14,6
Yrittäjät						
Tehtyjen työtuntien kokonaismäärä	14,1	14,4	15,3	15,1	14,9	14,6
<b>Rahoitus- ja vakuutuslaitokset</b>						
<i>1000 henkeä</i>						
Palkansaajat	39,5	41,3	40,7	40,0	39,3	37,7
Yrittäjät	0,3	0,3	0,4	0,4	0,6	0,8
Työllisyys	39,8	41,6	41,1	40,4	39,9	38,5
<i>1 000 000 tuntia</i>						
Palkansaajat	62,9	65,4	62,7	60,9	61,7	61,1
Yrittäjät	0,4	0,4	0,5	0,6	0,8	1,1
Tehtyjen työtuntien kokonaismäärä	63,3	65,8	63,2	61,5	62,5	62,2
<b>Julkisyhteisöt</b>						
<i>1000 henkeä</i>						
Palkansaajat	572,8	579,4	587,3	600,8	605,8	608,4
Yrittäjät						
Työllisyys	572,8	579,4	587,3	600,8	605,8	608,4
<i>1 000 000 tuntia</i>						
Palkansaajat	897,2	899,4	905,7	931,4	937,3	940,6
Yrittäjät						
Tehtyjen työtuntien kokonaismäärä	897,2	899,4	905,7	931,4	937,3	940,6
<b>Valtionhallinto</b>						
<i>1000 henkeä</i>						
Palkansaajat	144,5	145,9	144,7	147,2	148,6	147,1
Yrittäjät						
Työllisyys	144,5	145,9	144,7	147,2	148,6	147,1
<i>1 000 000 tuntia</i>						
Palkansaajat	265,5	265,9	263,2	268,3	270,7	268,3
Yrittäjät						
Tehtyjen työtuntien kokonaismäärä	265,5	265,9	263,2	268,3	270,7	268,3
<b>Paikallishallinto</b>						
<i>1000 henkeä</i>						
Palkansaajat	419,1	424,0	432,7	443,6	447,0	451,0
Yrittäjät						
Työllisyys	419,1	424,0	432,7	443,6	447,0	451,0
<i>1 000 000 tuntia</i>						
Palkansaajat	617,1	618,6	627,9	648,4	651,8	657,3
Yrittäjät						
Tehtyjen työtuntien kokonaismäärä	617,1	618,6	627,9	648,4	651,8	657,3

## 2.3.7. Employment and total hours worked by sector

2005	2006	2007*	2008*		Koodi/Code
				<b>Non-financial corporations</b>	<b>S111</b>
				<i>1000 persons</i>	
1 293,2	1 317,7	1 360,6	1 385,1	Employees	E12
102,9	107,8	112,4	117,9	Self-employed	E11
1 396,1	1 425,5	1 473,0	1 503,0	Employment	E1
				<i>1 000 000 hours</i>	
2 157,7	2 195,4	2 265,6	2 307,9	Employees	E22
217,8	227,7	234,0	246,7	Self-employed	E21
2 375,5	2 423,1	2 499,6	2 554,6	Total hours worked	E2
				<b>Housing corporations</b>	<b>S112</b>
				<i>1000 persons</i>	
8,6	8,6	8,6	8,5	Employees	E12
				Self-employed	E11
8,6	8,6	8,6	8,5	Employment	E1
				<i>1 000 000 hours</i>	
14,6	14,6	14,4	14,5	Employees	E22
				Self-employed	E21
14,6	14,6	14,4	14,5	Total hours worked	E2
				<b>Financial and insurance corporations</b>	<b>S12</b>
				<i>1000 persons</i>	
37,8	39,5	40,0	39,8	Employees	E12
0,9	1,1	1,2	1,2	Self-employed	E11
38,7	40,6	41,2	41,0	Employment	E1
				<i>1 000 000 hours</i>	
61,8	64,6	66,4	65,0	Employees	E22
1,4	1,6	1,8	1,8	Self-employed	E21
63,2	66,2	68,2	66,8	Total hours worked	E2
				<b>General government</b>	<b>S13</b>
				<i>1000 persons</i>	
608,4	611,0	609,7	614,3	Employees	E12
				Self-employed	E11
608,4	611,0	609,7	614,3	Employment	E1
				<i>1 000 000 hours</i>	
939,6	942,6	941,1	948,4	Employees	E22
				Self-employed	E21
939,6	942,6	941,1	948,4	Total hours worked	E2
				<b>Central government</b>	<b>S1311</b>
				<i>1000 persons</i>	
146,3	146,1	144,3	143,3	Employees	E12
				Self-employed	E11
146,3	146,1	144,3	143,3	Employment	E1
				<i>1 000 000 hours</i>	
265,6	264,3	261,0	259,0	Employees	E22
				Self-employed	E21
265,6	264,3	261,0	259,0	Total hours worked	E2
				<b>Local government</b>	<b>S1313</b>
				<i>1000 persons</i>	
451,8	454,5	455,5	461,0	Employees	E12
				Self-employed	E11
451,8	454,5	455,5	461,0	Employment	E1
				<i>1 000 000 hours</i>	
659,0	663,1	665,4	674,6	Employees	E22
				Self-employed	E21
659,0	663,1	665,4	674,6	Total hours worked	E2

# 2.3.7. Työllisyys ja tehdyt työtunnit sektoreittain

	1999	2000	2001	2002	2003	2004
<b>Sosiaaliturvarahastot</b>						
<i>1000 henkeä</i>						
Palkansaajat	9,2	9,5	9,9	10,0	10,2	10,3
Yrittäjät						
<b>Työllisyys</b>	9,2	9,5	9,9	10,0	10,2	10,3
<i>1 000 000 tuntia</i>						
Palkansaajat	14,6	14,9	14,6	14,7	14,8	15,0
Yrittäjät						
<b>Tehtyjen työtuntien kokonaismäärä</b>	14,6	14,9	14,6	14,7	14,8	15,0
<b>Kotitaloudet</b>						
<i>1000 henkeä</i>						
Palkansaajat	47,2	48,5	48,1	47,9	50,4	53,2
Yrittäjät	177,1	175,5	171,2	168,2	167,1	167,4
<b>Työllisyys</b>	224,3	224,0	219,3	216,1	217,5	220,6
<i>1 000 000 tuntia</i>						
Palkansaajat	89,0	89,6	89,6	88,1	92,1	95,3
Yrittäjät	500,8	487,5	465,9	458,3	448,2	446,6
<b>Tehtyjen työtuntien kokonaismäärä</b>	589,8	577,1	555,5	546,4	540,3	541,9
<b>Voittoa tavoittelemattomat yhteisöt</b>						
<i>1000 henkeä</i>						
Palkansaajat	94,8	97,0	101,5	105,6	109,4	112,6
Yrittäjät						
<b>Työllisyys</b>	94,8	97,0	101,5	105,6	109,4	112,6
<i>1 000 000 tuntia</i>						
Palkansaajat	134,9	138,4	144,5	149,6	154,5	158,4
Yrittäjät						
<b>Tehtyjen työtuntien kokonaismäärä</b>	134,9	138,4	144,5	149,6	154,5	158,4
<b>KANSANTALOUS YHTEENSÄ</b>						
<i>1000 henkeä</i>						
Palkansaajat	1 968,2	2 013,3	2 050,9	2 076,5	2 080,1	2 088,5
Yrittäjät	279,0	280,1	273,3	269,7	267,5	268,4
<b>Työllisyys, kotimaan käsite</b>	2 247,2	2 293,4	2 324,2	2 346,2	2 347,6	2 356,9
Tvöttömät <sup>1)</sup>	261,0	253,0	238,0	237,0	234,8	228,9
<b>Työllisyys, kansallinen käsite</b>	2 252,2	2 299,1	2 330,8	2 351,9	2 353,1	2 361,8
<b>Kokonaisväkiluku</b>	5 165,0	5 176,0	5 188,0	5 201,0	5 213,0	5 227,3
<i>1 000 000 tuntia</i>						
Palkansaajat	3 234,5	3 295,0	3 338,8	3 372,6	3 374,3	3 397,5
Yrittäjät	730,2	719,9	689,0	677,2	660,6	664,0
<b>Tehtyjen työtuntien kokonaismäärä</b>	3 964,7	4 014,9	4 027,8	4 049,8	4 034,9	4 061,5

<sup>1)</sup> Tilastokeskuksen työvoimatutkimuksen mukaan.

## 2.3.7. Employment and total hours worked by sector

2005	2006	2007*	2008*		Koodi/Code
				<b>Social security funds</b>	<b>S1314</b>
				<i>1000 persons</i>	
10,3	10,4	9,9	10,0	Employees	E12
				Self-employed	E11
10,3	10,4	9,9	10,0	<b>Employment</b>	<b>E1</b>
				<i>1 000 000 hours</i>	
15,0	15,2	14,7	14,8	Employees	E22
				Self-employed	E21
15,0	15,2	14,7	14,8	<b>Total hours worked</b>	<b>E2</b>
				<b>Households</b>	<b>S14</b>
				<i>1000 persons</i>	
57,3	61,6	63,2	65,1	Employees	E12
166,6	171,0	171,1	172,1	Self-employed	E11
223,9	232,6	234,3	237,2	<b>Employment</b>	<b>E1</b>
				<i>1 000 000 hours</i>	
102,2	107,3	109,3	111,6	Employees	E22
443,9	442,7	443,0	432,9	Self-employed	E21
546,1	550,0	552,3	544,5	<b>Total hours worked</b>	<b>E2</b>
				<b>Non-profit institutions</b>	<b>S15</b>
				<i>1000 persons</i>	
113,5	114,9	119,2	120,6	Employees	E12
				Self-employed	E11
113,5	114,9	119,2	120,6	<b>Employment</b>	<b>E1</b>
				<i>1 000 000 hours</i>	
160,4	161,3	166,4	172,0	Employees	E22
				Self-employed	E21
160,4	161,3	166,4	172,0	<b>Total hours worked</b>	<b>E2</b>
				<b>TOTAL ECONOMY</b>	<b>S1</b>
				<i>1000 persons</i>	
2 118,8	2 153,3	2 201,3	2 233,4	Employees	E12
270,4	279,9	284,7	291,2	Self-employed	E11
2 389,2	2 433,2	2 486,0	2 524,6	<b>Employment, domestic concept</b>	<b>E1</b>
219,8	204,5	183,4	172,2	Unemployed persons <sup>1)</sup>	EUN
2 393,6	2 435,6	2 487,0	2 526,1	<b>Employment, national concept</b>	<b>EN</b>
5 245,1	5 266,3	5 288,7	5 313,4	<b>Total population</b>	<b>EP</b>
				<i>1 000 000 hours</i>	
3 436,3	3 485,8	3 563,2	3 619,4	Employees	E22
663,1	672,0	678,8	681,4	Self-employed	E21
4 099,4	4 157,8	4 242,0	4 300,8	<b>Total hours worked</b>	<b>E2</b>

<sup>1)</sup> According to Statistics Finland's Labour Force Survey.



# 3

# 3.1. Yksilölliset kulutusmenot käyttötarkoituksen ja kestävyysluokan mukaan

	1999	2000	2001	2002	2003	2004
<i>1 000 000 euroa, käypiin hintoihin</i>						
<b>Elintarvikkeet, juomat ja tupakka</b>	<b>11 065</b>	<b>11 565</b>	<b>12 528</b>	<b>12 858</b>	<b>13 332</b>	<b>13 220</b>
Elintarvikkeet	6 944	7 122	7 629	7 835	8 164	8 337
Leipä- ja viljatuotteet	1 291	1 331	1 404	1 412	1 494	1 542
Liha ja lihatuotteet	1 572	1 611	1 709	1 782	1 812	1 824
Kala ja kalatuotteet	303	323	347	341	368	370
Maito, juusto ja munat	1 274	1 318	1 460	1 482	1 563	1 613
Rasvat ja öljyt	212	203	205	198	202	206
Hedelmät ja kasvikset	1 340	1 372	1 495	1 585	1 628	1 681
Sokerit, hillot, ja makeiset	746	760	798	814	859	860
Muualla luokittelemattomat elintarvikkeet	206	204	211	221	238	241
Alkoholittelemattomat juomat	732	799	825	789	828	801
Kahvi, tee ja kaakao	244	260	245	205	206	211
Kivennäisvedet, virvoitusjuomat ja mehut	488	539	580	584	622	590
Alkoholi-juomat	2 249	2 424	2 722	2 832	2 926	2 681
Tupakka	1 004	1 041	1 177	1 207	1 210	1 221
<b>Vaateet ja jalkineet</b>	<b>2 888</b>	<b>2 893</b>	<b>3 046</b>	<b>3 211</b>	<b>3 396</b>	<b>3 574</b>
Vaateet	2 448	2 446	2 570	2 664	2 839	2 987
Jalkineet	440	447	476	547	557	587
<b>Asuminen</b>	<b>14 947</b>	<b>15 562</b>	<b>16 429</b>	<b>17 370</b>	<b>18 294</b>	<b>18 968</b>
<b>Sisustus ja kodinhoito</b>	<b>2 811</b>	<b>3 049</b>	<b>3 264</b>	<b>3 355</b>	<b>3 577</b>	<b>3 856</b>
Huonekalut ja kodinsisustus	1 342	1 446	1 559	1 611	1 695	1 868
Kodinkoneet	538	558	603	593	636	664
Astiat ja keittiövälineet	226	251	259	268	285	296
Kodin- ja puutarhanhoito	249	289	281	290	315	336
Tavarat ja palvelut tavanomaiseen kodinhoitoon	456	505	562	593	646	692
<b>Terveys</b>	<b>2 170</b>	<b>2 401</b>	<b>2 569</b>	<b>2 809</b>	<b>2 943</b>	<b>3 128</b>
Lääkkeet ja muut farmaseuttiset tuotteet	1 069	1 058	1 121	1 219	1 323	1 382
Avohoitopalvelut	712	922	1 024	1 124	1 165	1 255
Sairaalapalvelut	389	421	424	466	455	491
<b>Kuljetus ja tietoliikenne</b>	<b>9 377</b>	<b>10 084</b>	<b>10 126</b>	<b>10 756</b>	<b>11 582</b>	<b>11 850</b>
Kulkuvälineiden hankinnat	2 791	2 913	2 563	3 040	3 591	3 435
Yksityisten kulkuneuvojen käyttö	3 540	3 791	3 940	3 939	4 134	4 389
Kuljetuspalvelut	1 282	1 409	1 432	1 482	1 518	1 574
Postipalvelut	72	74	77	76	75	77
Tietoliikennelaitteet ja -palvelut	1 692	1 897	2 114	2 219	2 264	2 375
<b>Virkistys, kulttuuri ja koulutus</b>	<b>6 874</b>	<b>7 393</b>	<b>7 758</b>	<b>8 025</b>	<b>8 379</b>	<b>8 929</b>
Audiovisuaaliset, valokuvaus- ja tietojenkäsittelylaitteet	1 028	1 059	1 089	1 185	1 241	1 339
Muut suurehkot kestokulutustavarat virkistykseen ja kulttuuriin	353	378	418	447	481	528
Muut tavarat ja laitteet virkistykseen; puutarhatarvikkeet ja lemmikkieläimet	1 018	1 092	1 236	1 289	1 340	1 418
Virkistys- ja kulttuuripalvelut	2 340	2 610	2 722	2 815	2 922	3 088
Sanomalehdet, kirjat ja paperitarvikkeet	1 175	1 181	1 215	1 219	1 296	1 335
Valmismatkat	655	775	770	756	778	871
Koulutus	305	298	308	314	321	350
<b>Hotellit, kahvilat ja ravintolat</b>	<b>3 819</b>	<b>4 020</b>	<b>4 267</b>	<b>4 343</b>	<b>4 608</b>	<b>4 938</b>
Ravintemispalvelut	3 539	3 721	3 963	4 044	4 281	4 590
Majoituspalvelut	280	299	304	299	327	348
<b>Sekalaiset tavarat ja palvelut</b>	<b>5 062</b>	<b>6 063</b>	<b>6 464</b>	<b>6 790</b>	<b>6 159</b>	<b>6 427</b>
Henkilökohtaisen puhtauden ja kauneuden hoito	1 139	1 226	1 293	1 341	1 412	1 484
Muualla luokittelemattomat henkilökohtaiset palvelut ja tavarat	402	423	436	420	445	468
Sosiaaliturva	770	835	872	939	925	990
Vakuutus	339	1 312	1 418	1 788	1 090	1 122
Todelliset rahoituspalvelut	1 053	1 117	1 020	957	1 035	1 127
Välilliset rahoituspalvelut	856	940	1 067	901	759	701
Muualla luokittelemattomat palvelut	503	210	358	444	493	535
1 Kotitalouksien kulutusmenot Suomessa (C01+C02+C03 ... +C12)	59 013	63 030	66 451	69 517	72 270	74 890
Kestokulutustavarat	6 105	6 392	6 235	6 844	7 620	7 804
Puoli-kestävät kulutustavarat	5 313	5 469	5 798	6 051	6 407	6 729
Lyhytikäiset tavarat	18 127	18 821	20 058	20 580	21 536	21 734
Palvelut	29 468	32 348	34 360	36 042	36 707	38 623
2 Suomalaisten kotitalouksien kulutusmenot ulkomailla	1 133	1 155	1 190	1 316	1 395	1 477
3 Ulkomaisten kotitalouksien kulutusmenot Suomessa	1 434	1 528	1 609	1 664	1 656	1 669
<b>4 Kotitalouksien kulutusmenot (1+2-3)</b>	<b>58 712</b>	<b>62 657</b>	<b>66 032</b>	<b>69 169</b>	<b>72 009</b>	<b>74 698</b>
5 Voittoa tavoittelemattomien yhteisöjen kulutusmenot	2 532	2 669	2 845	2 948	3 147	3 344
<b>6 Yksityiset kulutusmenot (4+5)</b>	<b>61 244</b>	<b>65 326</b>	<b>68 877</b>	<b>72 117</b>	<b>75 156</b>	<b>78 042</b>
7 Julkisyhteisöjen yksilölliset kulutusmenot	16 448	17 311	18 582	19 833	20 878	22 081
<b>8 Yksilölliset kulutusmenot yhteensä= Todellinen yksilöllinen kulutus (6+7)</b>	<b>77 692</b>	<b>82 637</b>	<b>87 459</b>	<b>91 950</b>	<b>96 034</b>	<b>100 123</b>

# 3.1. Individual consumption expenditure by purpose and durability

2005	2006	2007*	2008*		Koodi/code
<i>EUR 1 000 000, at current prices</i>					
<b>13 433</b>	<b>13 970</b>	<b>14 737</b>	<b>15 888</b>	<b>Food, beverages and tobacco</b>	<b>C01, C02</b>
8 539	8 877	9 474	10 399	Food	C011
1 578	1 623	1 688	1 879	Bread and cereals	C0111
1 883	1 985	2 135	2 336	Meat and meat products	C0112
383	420	462	470	Fish and fish products	C0113
1 618	1 687	1 751	2 052	Milk, cheese and eggs	C0114
202	212	220	261	Oils and fats	C0115
1 738	1 775	2 014	2 119	Fruits and vegetables	C0116, C0117
886	911	921	977	Sugars, jams, and confectionery	C0118
251	264	283	305	Food n.e.c.	C0119
842	912	950	984	Non-alcoholic beverages	C012
235	261	278	307	Coffee, tea and cocoa	C0121
607	651	672	677	Mineral waters, soft drinks and juices	C0122
2 667	2 771	2 904	3 081	Alcoholic beverages	C021
1 252	1 279	1 281	1 292	Tobacco	C022
<b>3 771</b>	<b>4 018</b>	<b>4 288</b>	<b>4 481</b>	<b>Clothing and footwear</b>	<b>C03</b>
3 161	3 370	3 599	3 761	Clothing	C031
610	648	689	720	Footwear	C032
<b>19 640</b>	<b>20 562</b>	<b>21 436</b>	<b>22 801</b>	<b>Housing</b>	<b>C04</b>
<b>4 147</b>	<b>4 415</b>	<b>4 736</b>	<b>4 915</b>	<b>Furnishings and household maintenance</b>	<b>C05</b>
1 986	2 134	2 294	2 370	Furniture and decorations	C051, C052
746	771	809	859	Household appliances	C053
312	331	355	372	Tableware and household utensils	C054
367	393	430	441	Tools and equipment for house and garden	C055
736	786	848	873	Goods and services for routine household maintenance	C056
<b>3 367</b>	<b>3 564</b>	<b>3 840</b>	<b>4 112</b>	<b>Health</b>	<b>C06</b>
1 475	1 507	1 592	1 659	Medical and pharmaceutical products	C061
1 360	1 479	1 616	1 763	Out-patient services	C062
532	578	632	690	Hospital services	C063
<b>12 079</b>	<b>12 390</b>	<b>12 379</b>	<b>12 907</b>	<b>Transport and communications</b>	<b>C07, C08</b>
3 515	3 473	3 096	3 179	Purchase of vehicles	C071
4 692	4 970	5 161	5 504	Operation of personal transport equipment	C072
1 687	1 753	1 890	2 006	Transports services	C073
77	81	81	86	Postal services	C0811
2 108	2 113	2 151	2 132	Telecommunication equipment and services	C0812, C0813
<b>9 427</b>	<b>10 308</b>	<b>10 993</b>	<b>11 314</b>	<b>Recreation, culture and education</b>	<b>C09, C10</b>
1 530	1 884	2 096	2 101	Audio-visual, photographic and data processing equipment	C091
563	611	664	675	Other major durables for recreation and culture	C092
1 494	1 593	1 718	1 793	Other recreational items and equipment, garden supplies and pets	C093
3 175	3 357	3 548	3 696	Recreational and cultural services	C094
1 393	1 458	1 472	1 486	Newspapers, books and stationery	C095
939	1 045	1 111	1 162	Package holidays	C096
333	360	384	401	Education	C10
<b>5 259</b>	<b>5 525</b>	<b>5 825</b>	<b>6 061</b>	<b>Hotels, cafes and restaurants</b>	<b>C11</b>
4 880	5 108	5 385	5 588	Catering services	C111
379	417	440	473	Accommodation services	C112
<b>6 724</b>	<b>7 628</b>	<b>8 695</b>	<b>9 021</b>	<b>Miscellaneous goods and services</b>	<b>C12</b>
1 553	1 663	1 760	1 855	Personal hygiene and beauty care	C121
485	515	542	558	Personal services and effects n.e.c.	C122, C123
1 053	1 140	1 199	1 355	Social protection	C124
993	1 235	1 621	1 563	Insurance	C125
1 285	1 474	1 684	1 515	Actual financial services	C1261
812	1 010	1 248	1 500	Financial intermediation services indirectly measured	C1262
543	591	641	675	Other services n.e.c.	C127
<b>77 847</b>	<b>82 380</b>	<b>86 929</b>	<b>91 500</b>	<b>1 Consumption expenditure of households in Finland (C01+C02+C03 ... +C12)</b>	<b>P311Y</b>
8 318	8 862	8 936	9 141	Durable goods	D
7 100	7 550	8 024	8 341	Semi-durable goods	SD
22 404	23 404	24 528	26 382	Non-durable goods	ND
40 025	42 564	45 441	47 636	Services	S
1 528	1 633	1 906	1 997	2 Consumption expenditure of resident households in the rest of the world	P312Y
1 757	1 891	2 070	2 181	3 Consumption expenditure of non-resident households in Finland	P313Y
<b>77 618</b>	<b>82 122</b>	<b>86 765</b>	<b>91 316</b>	<b>4 Consumption expenditure of households (1+2-3)</b>	<b>P31Y</b>
3 477	3 646	3 936	4 157	5 Consumption expenditure of non-profit institutions	P32Y
<b>81 095</b>	<b>85 768</b>	<b>90 701</b>	<b>95 473</b>	<b>6 Private consumption expenditure (4+5)</b>	<b>P3Y</b>
23 214	24 297	25 498	27 436	7 Individual consumption expenditure of general government	P31K
<b>104 309</b>	<b>110 065</b>	<b>116 199</b>	<b>122 909</b>	<b>8 Total individual consumption expenditure=Actual individual consumption (6+7)</b>	<b>P41K</b>

# 3.1. Yksilölliset kulutusmenot käyttötarkoituksen ja kestävyysluokan mukaan

	1999	2000	2001	2002	2003	2004
<i>1 000 000 euroa, viitevuoden 2000 hintoihin, ei summautuvia</i>						
<b>Elintarvikkeet, juomat ja tupakka</b>	<b>11 211</b>	<b>11 565</b>	<b>12 127</b>	<b>12 159</b>	<b>12 524</b>	<b>12 766</b>
Elintarvikkeet	6 989	7 122	7 302	7 268	7 541	7 634
Leipä- ja viljatuotteet	1 313	1 331	1 366	1 360	1 404	1 425
Liha ja lihatuotteet	1 603	1 611	1 598	1 634	1 734	1 767
Kala ja kalatuotteet	311	323	344	326	346	349
Maito, juusto ja munat	1 292	1 318	1 388	1 368	1 396	1 405
Rasvat ja öljyt	213	203	200	192	192	194
Hedelmät ja kasvikset	1 309	1 372	1 421	1 378	1 419	1 445
Sokerit, hillot, ja makeiset	743	760	780	797	823	822
Muualla luokittelemattomat elintarvikkeet	207	204	205	212	225	226
Alkoholitomat juomat	749	799	819	791	824	779
Kahvi, tee ja kaakao	254	260	272	253	270	273
Kivennäisvedet, virvoitusjuomat ja mehut	495	539	547	537	554	511
Alkoholijuomat	2 297	2 424	2 677	2 738	2 791	2 999
Tupakka	1 034	1 041	1 154	1 178	1 177	1 169
<b>Vaatetus ja jalkineet</b>	<b>2 889</b>	<b>2 893</b>	<b>3 021</b>	<b>3 229</b>	<b>3 427</b>	<b>3 587</b>
Vaatetus	2 447	2 446	2 550	2 680	2 864	2 997
Jalkineet	442	447	471	549	563	590
<b>Asuminen</b>	<b>15 504</b>	<b>15 562</b>	<b>15 883</b>	<b>16 228</b>	<b>16 458</b>	<b>16 737</b>
<b>Sisustus ja kodinhoito</b>	<b>2 831</b>	<b>3 049</b>	<b>3 191</b>	<b>3 250</b>	<b>3 452</b>	<b>3 690</b>
Huonekalut ja kodinsisustus	1 349	1 446	1 523	1 554	1 631	1 783
Kodinkoneet	536	558	600	589	637	663
Astiat ja keittiövälineet	232	251	246	250	262	267
Kodin- ja puutarhanhoito	251	289	277	287	308	326
Tavarat ja palvelut tavanomaiseen kodinhoitoon	462	505	545	569	614	650
<b>Terveys</b>	<b>2 303</b>	<b>2 401</b>	<b>2 513</b>	<b>2 627</b>	<b>2 699</b>	<b>2 808</b>
Lääkkeet ja muut farmaseuttiset tuotteet	1 082	1 058	1 084	1 140	1 207	1 239
Avohoitopalvelut	757	922	1 005	1 043	1 057	1 103
Sairaalapalvelut	468	421	424	444	434	466
<b>Kuljetus ja tietoliikenne</b>	<b>9 739</b>	<b>10 084</b>	<b>10 068</b>	<b>10 632</b>	<b>11 628</b>	<b>12 020</b>
Kulkuvälineiden hankinnat	2 772	2 913	2 556	2 986	3 685	3 568
Yksityisten kulkuneuvojen käyttö	3 908	3 791	3 954	3 971	4 101	4 171
Kuljetuspalvelut	1 361	1 409	1 356	1 365	1 366	1 440
Postipalvelut	80	74	75	74	68	68
Tietoliikennelaitteet ja -palvelut	1 648	1 897	2 127	2 239	2 411	2 786
<b>Virkistys, kulttuuri ja koulutus</b>	<b>6 995</b>	<b>7 393</b>	<b>7 546</b>	<b>7 676</b>	<b>7 940</b>	<b>8 374</b>
Audiovisuaaliset, valokuvaus- ja tietojenkäsittelylaitteet	1 001	1 059	1 130	1 303	1 453	1 696
Muut suurehkot kestokulutustavarat virkistykseen ja kulttuuriin	367	378	402	425	449	486
Muut tavarat ja laitteet virkistykseen; puutarhatarvikkeet ja lemmikkieläimet	1 042	1 092	1 211	1 253	1 294	1 368
Virkistys- ja kulttuuripalvelut	2 385	2 610	2 629	2 597	2 640	2 672
Sanomalehdet, kirjat ja paperitarvikkeet	1 206	1 181	1 151	1 131	1 165	1 170
Valmismatkat	684	775	725	685	686	759
Koulutus	311	298	298	294	284	293
<b>Hotellit, kahvilat ja ravintolat</b>	<b>3 962</b>	<b>4 020</b>	<b>4 168</b>	<b>4 132</b>	<b>4 274</b>	<b>4 543</b>
Ravintemispalvelut	3 672	3 721	3 874	3 848	3 980	4 240
Majoituspalvelut	290	299	294	284	294	304
<b>Sekalaiset tavarat ja palvelut</b>	<b>6 174</b>	<b>6 063</b>	<b>6 323</b>	<b>6 404</b>	<b>7 007</b>	<b>7 214</b>
Henkilökohtaisen puhtauden ja kauneuden hoito	1 156	1 226	1 260	1 298	1 346	1 387
Muualla luokittelemattomat henkilökohtaiset palvelut ja tavarat	410	423	419	406	429	445
Sosiaaliturva	805	835	821	848	807	845
Vakuutus	764	1 312	1 546	1 511	1 860	1 736
Todelliset rahoituspalvelut	1 219	1 117	964	916	1 034	1 114
Välilliset rahoituspalvelut	1 008	940	965	993	1 024	1 085
Muualla luokittelemattomat palvelut	518	210	348	427	472	496
1 Kotitalouksien kulutusmenot Suomessa (C01, C02, C03, ... C12)	61 564	63 030	64 840	66 327	69 367	71 682
Kestokulutustavarat	6 070	6 392	6 279	6 925	8 017	8 409
Puolikestävät kulutustavarat	5 332	5 469	5 701	5 985	6 346	6 641
Lyhytikäiset tavarat	18 730	18 821	19 604	19 797	20 369	20 691
Palvelut	31 435	32 348	33 256	33 640	34 710	36 035
2 Suomalaisten kotitalouksien kulutusmenot ulkomailla	1 185	1 155	1 148	1 239	1 282	1 326
3 Ulkomaisten kotitalouksien kulutusmenot Suomessa	1 447	1 528	1 566	1 579	1 534	1 543
<b>4 Kotitalouksien kulutusmenot</b>	<b>61 304</b>	<b>62 657</b>	<b>64 422</b>	<b>65 988</b>	<b>69 116</b>	<b>71 468</b>
5 Voittoa tavoittelemattomien yhteisöjen kulutusmenot	2 594	2 669	2 848	2 944	3 113	3 251
<b>6 Yksityiset kulutusmenot</b>	<b>63 898</b>	<b>65 326</b>	<b>67 270</b>	<b>68 931</b>	<b>72 227</b>	<b>74 716</b>
7 Julkisyhteisöjen yksilölliset kulutusmenot	17 003	17 311	17 567	17 937	18 222	18 598
<b>8 Yksilölliset kulutusmenot yhteensä = Todellinen yksilöllinen kulutus</b>	<b>80 901</b>	<b>82 637</b>	<b>84 837</b>	<b>86 866</b>	<b>90 421</b>	<b>93 266</b>

# 3.1. Individual consumption expenditure by purpose and durability

2005	2006	2007*	2008*		Koodi/code
<i>EUR 1 000 000, at reference year 2000 prices, not additive</i>					
<b>13 011</b>	<b>13 396</b>	<b>13 867</b>	<b>13 884</b>	<b>Food, beverages and tobacco</b>	<b>C01, C02</b>
7 832	8 074	8 438	8 504	Food	C011
1 458	1 484	1 526	1 540	Bread and cereals	C0111
1 816	1 894	1 997	2 037	Meat and meat products	C0112
355	381	401	385	Fish and fish products	C0113
1 401	1 450	1 506	1 511	Milk, cheese and eggs	C0114
190	195	197	202	Oils and fats	C0115
1 527	1 552	1 666	1 677	Fruits and vegetables	C0116, C0117
846	871	879	884	Sugars, jams, and confectionery	C0118
236	248	264	268	Food products n.e.c.	C0119
786	826	842	826	Non-alcoholic beverages	C012
270	290	303	312	Coffee, tea and cocoa	C0121
520	542	546	525	Mineral waters, soft drinks and juices	C0122
3 079	3 190	3 315	3 285	Alcoholic beverages	C021
1 159	1 156	1 128	1 117	Tobacco	C022
<b>3 794</b>	<b>4 122</b>	<b>4 406</b>	<b>4 588</b>	<b>Clothing and footwear</b>	<b>C03</b>
3 184	3 457	3 697	3 857	Clothing	C031
610	665	709	730	Footwear	C032
<b>16 949</b>	<b>17 320</b>	<b>17 524</b>	<b>17 822</b>	<b>Housing</b>	<b>C04</b>
<b>3 929</b>	<b>4 167</b>	<b>4 419</b>	<b>4 513</b>	<b>Furnishings and household maintenance</b>	<b>C05</b>
1 873	2 003	2 114	2 140	Furniture and decorations	C051, C052
747	779	821	886	Household appliances	C053
277	290	305	306	Tableware and household utensils	C054
354	376	409	412	Tools and equipment for house and garden	C055
680	722	772	776	Goods and services for routine household maintenance	C056
<b>2 960</b>	<b>3 116</b>	<b>3 357</b>	<b>3 533</b>	<b>Health</b>	<b>C06</b>
1 299	1 352	1 482	1 594	Medical and pharmaceutical products	C061
1 159	1 220	1 283	1 326	Out-patient services	C062
504	546	597	623	Hospital services	C063
<b>12 228</b>	<b>12 527</b>	<b>12 313</b>	<b>12 670</b>	<b>Transport and communications</b>	<b>C07, C08</b>
3 667	3 687	3 321	3 654	Purchase of vehicles	C071
4 187	4 246	4 334	4 272	Operation of personal transport equipment	C072
1 489	1 492	1 586	1 651	Transport services	C073
68	68	66	66	Postal services	C0811
2 833	3 110	2 997	3 059	Telecommunication equipment and services	C0812, C0813
<b>8 907</b>	<b>9 842</b>	<b>10 626</b>	<b>10 974</b>	<b>Recreation, culture and education</b>	<b>C09, C10</b>
2 161	2 950	3 717	4 272	Audio-visual, photographic and data processing equipment	C091
509	548	583	579	Other major durables for recreation and culture	C092
1 446	1 570	1 700	1 770	Other recreational items and equipment, garden supplies and pets	C093
2 674	2 779	2 881	2 883	Recreational and cultural services	C094
1 202	1 228	1 203	1 169	Newspapers, books and stationery	C095
834	909	959	974	Package holidays	C096
268	284	292	295	Education	C10
<b>4 743</b>	<b>4 881</b>	<b>5 023</b>	<b>4 947</b>	<b>Hotels, cafes and restaurants</b>	<b>C11</b>
4 421	4 525	4 662	4 580	Catering services	C111
322	354	359	366	Accommodation services	C112
<b>7 563</b>	<b>8 106</b>	<b>8 408</b>	<b>8 528</b>	<b>Miscellaneous goods and services</b>	<b>C12</b>
1 426	1 520	1 617	1 659	Personal hygiene and beauty care	C121
457	469	482	474	Personal services and effects n.e.c.	C122, C123
893	934	934	1 030	Social protection	C124
1 714	1 895	1 872	1 822	Insurance	C125
1 262	1 416	1 537	1 379	Actual financial services	C1261
1 202	1 247	1 300	1 468	Financial intermediation services indirectly measured	C1262
487	512	519	534	Other services n.e.c.	C127
73 998	77 330	79 776	81 260	1 Consumption expenditure of households in Finland (C01, C02, C03, ... C12)	P311Y
9 210	10 113	10 527	11 461	Durable goods	D
7 007	7 569	8 065	8 335	Semi-durable goods	SD
21 044	21 613	22 299	22 282	Non-durable goods	ND
36 908	38 304	39 208	39 705	Services	S
1 340	1 373	1 542	1 543	2 Consumption expenditure of resident households in the rest of the world	P312Y
1 604	1 710	1 826	1 828	3 Consumption expenditure of non-resident households in Finland	P313Y
<b>73 734</b>	<b>76 990</b>	<b>79 501</b>	<b>80 982</b>	<b>4 Consumption expenditure of households</b>	<b>P31Y</b>
3 281	3 332	3 527	3 493	5 Consumption expenditure of non-profit institutions	P32Y
<b>77 013</b>	<b>80 320</b>	<b>83 028</b>	<b>84 472</b>	<b>6 Private consumption expenditure</b>	<b>P3Y</b>
19 065	19 186	19 401	19 972	7 Individual consumption expenditure of general government	P31K
<b>96 017</b>	<b>99 358</b>	<b>102 214</b>	<b>104 263</b>	<b>8 Total individual consumption expenditure =Actual individual consumption</b>	<b>P41K</b>

# 3.1. Yksilölliset kulutusmenot käyttötarkoituksen ja kestävyysluokan mukaan

	1999	2000	2001	2002	2003	2004
<i>prosenttiosuudet kotitalouksien kulutusmenoista, käypiin hintoihin</i>						
<b>Elintarvikkeet, juomat ja tupakka</b>	<b>18,8</b>	<b>18,3</b>	<b>18,9</b>	<b>18,5</b>	<b>18,4</b>	<b>17,7</b>
Elintarvikkeet	11,8	11,3	11,5	11,3	11,3	11,1
Leipä- ja viljatuotteet	2,2	2,1	2,1	2,0	2,1	2,1
Liha ja lihatuotteet	2,7	2,6	2,6	2,6	2,5	2,4
Kala ja kalatuotteet	0,5	0,5	0,5	0,5	0,5	0,5
Maito, juusto ja munat	2,2	2,1	2,2	2,1	2,2	2,2
Rasvat ja öljyt	0,4	0,3	0,3	0,3	0,3	0,3
Hedelmät ja kasvikset	2,3	2,2	2,2	2,3	2,3	2,2
Sokerit, hillot, ja makeiset	1,3	1,2	1,2	1,2	1,2	1,1
Muualla luokittelemattomat elintarvikkeet	0,3	0,3	0,3	0,3	0,3	0,3
Alkoholiittomat juomat	1,2	1,3	1,2	1,1	1,1	1,1
Kahvi, tee ja kaakao	0,4	0,4	0,4	0,3	0,3	0,3
Kivennäisvedet, virvoitusjuomat ja mehut	0,8	0,9	0,9	0,8	0,9	0,8
Alkoholi juomat	3,8	3,8	4,1	4,1	4,0	3,6
Tupakka	1,7	1,7	1,8	1,7	1,7	1,6
<b>Vaatus ja jalkineet</b>	<b>4,9</b>	<b>4,6</b>	<b>4,6</b>	<b>4,6</b>	<b>4,7</b>	<b>4,8</b>
Vaatus	4,1	3,9	3,9	3,8	3,9	4,0
Jalkineet	0,7	0,7	0,7	0,8	0,8	0,8
<b>Asuminen</b>	<b>25,3</b>	<b>24,7</b>	<b>24,7</b>	<b>25,0</b>	<b>25,3</b>	<b>25,3</b>
<b>Sisustus ja kodinhoito</b>	<b>4,8</b>	<b>4,8</b>	<b>4,9</b>	<b>4,8</b>	<b>4,9</b>	<b>5,1</b>
Huonekalut ja kodinsisustus	2,3	2,3	2,3	2,3	2,3	2,5
Kodinkoneet	0,9	0,9	0,9	0,9	0,9	0,9
Astiat ja keittiövälineet	0,4	0,4	0,4	0,4	0,4	0,4
Kodin- ja puutarhanhoito	0,4	0,5	0,4	0,4	0,4	0,4
Tavarat ja palvelut tavanomaiseen kodinhoitoon	0,8	0,8	0,8	0,9	0,9	0,9
<b>Terveys</b>	<b>3,7</b>	<b>3,8</b>	<b>3,9</b>	<b>4,0</b>	<b>4,1</b>	<b>4,2</b>
Lääkkeet ja muut farmaseuttiset tuotteet	1,8	1,7	1,7	1,8	1,8	1,8
Avohoitopalvelut	1,2	1,5	1,5	1,6	1,6	1,7
Sairaalapalvelut	0,7	0,7	0,6	0,7	0,6	0,7
<b>Kuljetus ja tietoliikenne</b>	<b>15,9</b>	<b>16,0</b>	<b>15,2</b>	<b>15,5</b>	<b>16,0</b>	<b>15,8</b>
Kulkuvälineiden hankinnat	4,7	4,6	3,9	4,4	5,0	4,6
Yksityisten kulkuneuvojen käyttö	6,0	6,0	5,9	5,7	5,7	5,9
Kuljetuspalvelut	2,2	2,2	2,2	2,1	2,1	2,1
Postipalvelut	0,1	0,1	0,1	0,1	0,1	0,1
Tietoliikennelaitteet ja -palvelut	2,9	3,0	3,2	3,2	3,1	3,2
<b>Virkistys, kulttuuri ja koulutus</b>	<b>11,6</b>	<b>11,7</b>	<b>11,7</b>	<b>11,5</b>	<b>11,6</b>	<b>11,9</b>
Audiovisuaaliset, valokuvaus- ja tietojenkäsittelylaitteet	1,7	1,7	1,6	1,7	1,7	1,8
Muut suurehkot kestokulutustavarat virkistykseen ja kulttuuriin	0,6	0,6	0,6	0,6	0,7	0,7
Muut tavarat ja laitteet virkistykseen; puutarhatarvikkeet ja lemmikkieläimet	1,7	1,7	1,9	1,9	1,9	1,9
Virkistys- ja kulttuuripalvelut	4,0	4,1	4,1	4,0	4,0	4,1
Sanomalehdet, kirjat ja paperitarvikkeet	2,0	1,9	1,8	1,8	1,8	1,8
Valmismatkat	1,1	1,2	1,2	1,1	1,1	1,2
Koulutus	0,5	0,5	0,5	0,5	0,4	0,5
<b>Hotellit, kahvilat ja ravintolat</b>	<b>6,5</b>	<b>6,4</b>	<b>6,4</b>	<b>6,2</b>	<b>6,4</b>	<b>6,6</b>
Ravitsemis- ja ravintolapalvelut	6,0	5,9	6,0	5,8	5,9	6,1
Majoituspalvelut	0,5	0,5	0,5	0,4	0,5	0,5
<b>Sekalaiset tavarat ja palvelut</b>	<b>8,6</b>	<b>9,6</b>	<b>9,7</b>	<b>9,8</b>	<b>8,5</b>	<b>8,6</b>
Henkilökohtaisen puhtauden ja kauneuden hoito	1,9	1,9	1,9	1,9	2,0	2,0
Muualla luokittelemattomat henkilökohtaiset palvelut ja tavarat	0,7	0,7	0,7	0,6	0,6	0,6
Sosiaaliturva	1,3	1,3	1,3	1,4	1,3	1,3
Vakuutus	0,6	2,1	2,1	2,6	1,5	1,5
Todelliset rahoituspalvelut	1,8	1,8	1,5	1,4	1,4	1,5
Välilliset rahoituspalvelut	1,5	1,5	1,6	1,3	1,1	0,9
Muualla luokittelemattomat palvelut	0,9	0,3	0,5	0,6	0,7	0,7
<b>Kotitalouksien kulutusmenot Suomessa (C01+C02+C03+ ... +C12)</b>	<b>100</b>	<b>100</b>	<b>100</b>	<b>100</b>	<b>100</b>	<b>100</b>
Kestokulutustavarat	10,3	10,1	9,4	9,8	10,5	10,4
Puolikestävät kulutus- ja palvelut	9,0	8,7	8,7	8,7	8,9	9,0
Lyhytikäiset tavarat	30,7	29,9	30,2	29,6	29,8	29,0
Palvelut	49,9	51,3	51,7	51,8	50,8	51,6

# 3.1. Individual consumption expenditure by purpose and durability

2005	2006	2007*	2008*		Koodi/code
<i>Proportions of consumption expenditure of households, at current prices</i>					
<b>17,3</b>	<b>17,0</b>	<b>17,0</b>	<b>17,4</b>	<b>Food, beverages and tobacco</b>	<b>C01, C02</b>
11,0	10,8	10,9	11,4	Food	C011
2,0	2,0	1,9	2,1	Bread and cereals	C0111
2,4	2,4	2,5	2,6	Meat and meat products	C0112
0,5	0,5	0,5	0,5	Fish and fish products	C0113
2,1	2,0	2,0	2,2	Milk, cheese and eggs	C0114
0,3	0,3	0,3	0,3	Oils and fats	C0115
2,2	2,2	2,3	2,3	Fruits and vegetables	C0116, C0117
1,1	1,1	1,1	1,1	Sugars, jams, and confectionery	C0118
0,3	0,3	0,3	0,3	Food products n.e.c.	C0119
1,1	1,1	1,1	1,1	Non-alcoholic beverages	C012
0,3	0,3	0,3	0,3	Coffee, tea and cocoa	C0121
0,8	0,8	0,8	0,7	Mineral waters, soft drinks and juices	C0122
3,4	3,4	3,3	3,4	Alcoholic beverages	C021
1,6	1,6	1,5	1,4	Tobacco	C022
<b>4,8</b>	<b>4,9</b>	<b>4,9</b>	<b>4,9</b>	<b>Clothing and footwear</b>	<b>C03</b>
4,1	4,1	4,1	4,1	Clothing	C031
0,8	0,8	0,8	0,8	Footwear	C032
<b>25,2</b>	<b>25,0</b>	<b>24,7</b>	<b>24,9</b>	<b>Housing</b>	<b>C04</b>
<b>5,3</b>	<b>5,4</b>	<b>5,4</b>	<b>5,4</b>	<b>Furnishings and household maintenance</b>	<b>C05</b>
2,6	2,6	2,6	2,6	Furniture and decorations	C051, C052
1,0	0,9	0,9	0,9	Household appliances	C053
0,4	0,4	0,4	0,4	Tableware and household utensils	C054
0,5	0,5	0,5	0,5	Tools and equipment for house and garden	C055
0,9	1,0	1,0	1,0	Goods and services for routine household maintenance	C056
<b>4,3</b>	<b>4,3</b>	<b>4,4</b>	<b>4,5</b>	<b>Health</b>	<b>C06</b>
1,9	1,8	1,8	1,8	Medical and pharmaceutical products	C061
1,7	1,8	1,9	1,9	Out-patient services	C062
0,7	0,7	0,7	0,8	Hospital services	C063
<b>15,5</b>	<b>15,0</b>	<b>14,2</b>	<b>14,1</b>	<b>Transport and communications</b>	<b>C07, C08</b>
4,5	4,2	3,6	3,5	Purchase of vehicles	C071
6,0	6,0	5,9	6,0	Operation of personal transport equipment	C072
2,2	2,1	2,2	2,2	Transports services	C073
0,1	0,1	0,1	0,1	Postal services	C0811
2,7	2,6	2,5	2,3	Telecommunication equipment and services	C0812, C0813
<b>12,1</b>	<b>12,5</b>	<b>12,6</b>	<b>12,4</b>	<b>Recreation, culture and education</b>	<b>C09, C10</b>
2,0	2,3	2,4	2,3	Audio-visual, photographic and data processing equipment	C091
0,7	0,7	0,8	0,7	Other major durables for recreation and culture	C092
1,9	1,9	2,0	2,0	Other recreational items and equipment, garden supplies and pets	C093
4,1	4,1	4,1	4,0	Recreational and cultural services	C094
1,8	1,8	1,7	1,6	Newspapers, books and stationery	C095
1,2	1,3	1,3	1,3	Package holidays	C096
0,4	0,4	0,4	0,4	Education	C10
<b>6,8</b>	<b>6,7</b>	<b>6,7</b>	<b>6,6</b>	<b>Hotels, cafes and restaurants</b>	<b>C11</b>
6,3	6,2	6,2	6,1	Catering services	C111
0,5	0,5	0,5	0,5	Accommodation services	C112
<b>8,6</b>	<b>9,3</b>	<b>10,0</b>	<b>9,9</b>	<b>Miscellaneous goods and services</b>	<b>C12</b>
2,0	2,0	2,0	2,0	Personal hygiene and beauty care	C121
0,6	0,6	0,6	0,6	Personal services and effects n.e.c.	C122, C123
1,4	1,4	1,4	1,5	Social protection	C124
1,3	1,5	1,9	1,7	Insurance	C125
1,7	1,8	1,9	1,7	Actual financial services	C1261
1,0	1,2	1,4	1,6	Financial intermediation services indirectly measured	C1262
0,7	0,7	0,7	0,7	Other services n.e.c.	C127
100	100	100	100	Consumption expenditure of households in Finland (C01+C02+C03+ ... +C12)	P311Y
10,7	10,8	10,3	10,0	Durable goods	D
9,1	9,2	9,2	9,1	Semi-durable goods	SD
28,8	28,4	28,2	28,8	Non-durable goods	ND
51,4	51,7	52,3	52,1	Services	S

## Kulutus

# 3.2. Julkisyhteisöjen kulutusmenot

	1999	2000	2001	2002	2003	2004
<i>1 000 000 euroa, käypiin hintoihin</i>						
<b>Valtionhallinto</b>						
Yksilölliset kulutusmenot	1 592	1 656	1 775	1 892	1 983	2 078
Kollektiiviset kulutusmenot	6 857	6 826	6 951	7 376	7 690	7 945
Kulutusmenot yhteensä	8 449	8 482	8 726	9 268	9 673	10 023
<b>Paikallishallinto</b>						
Yksilölliset kulutusmenot	13 163	13 796	14 779	15 732	16 548	17 490
Kollektiiviset kulutusmenot	2 805	2 983	3 224	3 449	3 508	3 707
Kulutusmenot yhteensä	15 968	16 779	18 003	19 181	20 056	21 197
<b>Sosiaaliturvarahastot</b>						
Yksilölliset kulutusmenot	1 693	1 859	2 028	2 209	2 347	2 513
<b>Työeläkevakuutus</b>						
Yksilölliset kulutusmenot	214	282	301	329	356	397
<b>Muu pakollinen sosiaalivakuutus</b>						
Yksilölliset kulutusmenot	1 479	1 577	1 727	1 880	1 991	2 116
<b>JULKISYHTEISÖT YHTEENSÄ</b>						
Yksilölliset kulutusmenot	16 448	17 311	18 582	19 833	20 878	22 081
Kollektiiviset kulutusmenot	9 662	9 809	10 175	10 825	11 198	11 652
Kulutusmenot yhteensä	26 110	27 120	28 757	30 658	32 076	33 733

*1 000 000 euroa, viitevuoden 2000 hintoihin, ei summautuvia*

<b>Valtionhallinto</b>						
Yksilölliset kulutusmenot	1 637	1 656	1 667	1 728	1 794	1 873
Kollektiiviset kulutusmenot	7 091	6 826	6 753	7 020	7 184	7 200
Kulutusmenot	8 728	8 482	8 420	8 748	8 978	9 076
<b>Paikallishallinto</b>						
Yksilölliset kulutusmenot	13 611	13 796	13 939	14 097	14 192	14 375
Kollektiiviset kulutusmenot	2 923	2 983	3 155	3 281	3 267	3 348
Kulutusmenot	16 534	16 779	17 094	17 375	17 458	17 720
<b>Sosiaaliturvarahastot</b>						
Yksilölliset kulutusmenot	1 754	1 859	1 961	2 115	2 245	2 369
<b>Työeläkevakuutus</b>						
Yksilölliset kulutusmenot	225	282	291	327	337	358
<b>Muu pakollinen sosiaalivakuutus</b>						
Yksilölliset kulutusmenot	1 528	1 577	1 670	1 788	1 908	2 010
<b>JULKISYHTEISÖT YHTEENSÄ</b>						
Yksilölliset kulutusmenot	17 003	17 311	17 567	17 937	18 222	18 598
Kollektiiviset kulutusmenot	10 014	9 809	9 908	10 301	10 451	10 548
Kulutusmenot	27 017	27 120	27 475	28 235	28 669	29 147

## 3.2. General government final consumption expenditure

2005	2006	2007*	2008*		Koodi/code
<i>EUR 1 000 000, at current prices</i>					
				<b>Central government</b>	<b>S1311</b>
2 121	2 178	2 302	2 423	Individual consumption expenditure	P31K
8 261	8 494	8 744	9 469	Collective consumption expenditure	P32K
10 382	10 672	11 046	11 892	Final consumption expenditure total	P3K
				<b>Local government</b>	<b>S1313</b>
18 477	19 410	20 400	21 988	Individual consumption expenditure	P31K
3 901	3 945	4 372	4 663	Collective consumption expenditure	P32K
22 378	23 355	24 772	26 651	Final consumption expenditure total	P3K
				<b>Social security funds</b>	<b>S1314</b>
2 616	2 709	2 796	3 025	Individual consumption expenditure	P31K
				<b>Employment pension insurance</b>	<b>S13141</b>
422	463	478	523	Individual consumption expenditure	P31K
				<b>Other compulsory social security</b>	<b>S13149</b>
2 194	2 246	2 318	2 502	Individual consumption expenditure	P31K
				<b>GENERAL GOVERNMENT TOTAL</b>	<b>S13</b>
23 214	24 297	25 498	27 436	Individual consumption expenditure	P31K
12 162	12 439	13 116	14 132	Collective consumption expenditure	P32K
35 376	36 736	38 614	41 568	Final consumption expenditure total	P3K

*EUR 1 000 000, at reference year 2000 prices, not additive*

				<b>Central government</b>	<b>S1311</b>
1 898	1 897	1 932	1 932	Individual consumption expenditure	P31K
7 271	7 325	7 270	7 467	Collective consumption expenditure	P32K
9 172	9 225	9 204	9 402	Final consumption expenditure	P3K
				<b>Local government</b>	<b>S1313</b>
14 699	14 844	14 892	15 325	Individual consumption expenditure	P31K
3 437	3 374	3 553	3 587	Collective consumption expenditure	P32K
18 132	18 221	18 433	18 906	Final consumption expenditure	P3K
				<b>Social security funds</b>	<b>S1314</b>
2 496	2 463	2 617	2 764	Individual consumption expenditure	P31K
				<b>Employment pension insurance</b>	<b>S13141</b>
361	347	365	385	Individual consumption expenditure	P31K
				<b>Other compulsory social security</b>	<b>S13149</b>
2 135	2 117	2 255	2 382	Individual consumption expenditure	P31K
				<b>GENERAL GOVERNMENT TOTAL</b>	<b>S13</b>
19 065	19 186	19 401	19 972	Individual consumption expenditure	P31K
10 709	10 699	10 824	11 054	Collective consumption expenditure	P32K
29 781	29 895	30 235	31 041	Final consumption expenditure	P3K



# 4

Sektoreittainen tarkastelu

# 4.1. Yritykset (S111)

miljoonaa euroa, käypiin hintoihin	1999	2000	2001	2002	2003	2004
<i>Tuotanto</i>						
1 Tuotos perushintaan	164 695	188 163	192 169	193 998	196 556	208 845
2 Välituotekäyttö ostajanhintaan	98 317	116 114	114 514	114 994	116 996	125 167
3 Arvonlisäys, brutto perushintaan (1 - 2)	66 378	72 049	77 655	79 004	79 560	83 678
4 Kiinteän pääoman kumulinen	10 543	11 328	11 933	12 188	12 328	12 909
5 Arvonlisäys, netto perushintaan (3 - 4)	55 835	60 721	65 722	66 816	67 232	70 769
<i>Tulonmuodostus</i>						
5 Arvonlisäys, netto perushintaan	55 835	60 721	65 722	66 816	67 232	70 769
6 Palkansaajakorvaukset	37 412	40 124	43 144	44 039	44 915	46 684
7 Muut tuotantoverot	234	236	266	284	301	409
8 Muut tuotantotukipalkkiot	532	503	462	443	448	476
9 Toimintaylijäämä (5 - 6 - 7 + 8)	18 721	20 864	22 774	22 936	22 464	24 152
<i>Ensitulonjako</i>						
9 Toimintaylijäämä	18 721	20 864	22 774	22 936	22 464	24 152
10 Omaisuustulot	6 837	8 698	9 788	8 170	7 683	9 438
josta saadut korot (tilinpidon käsite <sup>⊠</sup> )	2 525	3 351	4 089	3 080	2 372	3 310
josta saadut osingot	2 388	3 139	7 111	4 561	5 137	3 670
josta saadut suorien ulkomaisten sijoitusten uudelleensijoitetut voitot	1 488	1 485	-2 012	217	-143	2 081
11 Omaisuusmenot	12 240	15 235	16 323	15 526	16 938	18 040
josta maksetut korot (tilinpidon käsite <sup>⊠⊠</sup> )	3 850	5 153	6 181	5 190	5 223	4 760
josta maksetut osingot	5 704	7 525	7 846	8 049	9 022	10 355
josta maksetut yrittäjätulon otot	2 059	2 083	1 948	1 926	1 904	1 950
josta maksetut suorien ulkomaisten sijoitusten uudelleensijoitetut voitot	517	372	235	222	667	837
12 Sektorin ensitulo (9 + 10 - 11)	13 318	14 327	16 239	15 580	13 209	15 550
12* Yrittäjätulo	21 598	24 307	26 268	25 777	24 802	28 692
<i>Tulojen uudelleenjako</i>						
12 Sektorin ensitulo	13 318	14 327	16 239	15 580	13 209	15 550
13 Saadut laskennalliset sosiaaliturvamaksut	0	0	0	0	0	0
14 Saadut vahinkovakuutuskorvaukset	1 165	1 215	1 299	1 150	1 219	1 149
15 Saadut sektorien väliset muut tulonsiirrot	145	159	167	171	165	177
julkisyhteisöiltä	117	132	144	157	153	163
Euroopan unionilta	28	27	23	14	12	14
16 Maksetut välittömät verot	5 021	6 527	5 326	5 628	4 650	5 261
17 Maksetut rahastoimattomat sosiaalietuudet	0	0	0	0		
18 Maksetut vahinkovakuutusmaksut, netto	1 142	1 195	1 283	1 126	1 201	1 126
19 Maksetut sektorien väliset muut tulonsiirrot	109	127	132	121	120	116
julkisyhteisöille	39	46	58	56	51	48
muille kotimaisille sektoreille	70	81	74	65	69	68
20 Käytettävissä oleva tulo = Säästö (12 + 13 + 14 + 15 - 16 - 17 - 18 - 19)	8 356	7 852	10 964	10 026	8 622	10 373
<i>Pääoma</i>						
20 Säästö	8 356	7 852	10 964	10 026	8 622	10 373
21 Saadut pääomansiirrot	195	167	132	100	94	150
22 Maksetut pääomansiirrot				3	5	24
23 Kiinteän pääoman kumulinen	10 543	11 328	11 933	12 188	12 328	12 909
24 Kiinteän pääoman bruttomuodostus	11 908	13 471	15 321	13 664	13 327	13 866
25 Varastojen muutos, arvoesineiden hankinta	32	1 105	352	627	701	891
26 Maan ja muiden aineellisten valmistamattomien varojen nettohankinnat	98	31	14	-4	115	92
27 Aineettomien varojen nettohankinnat	-1	0	-1	-9	-4	-3
28 Nettoluotonanto (+) / nettoluotonotto (-) <sup>1)</sup>	7 057	4 740	7 343	8 033	6 900	8 562
Luottotappiot	62	-21	60	76	68	93
⊠ Todelliset saadut korot	2 302	3 150	3 859	2 864	2 179	3 149
⊠⊠ Todelliset maksetut korot	4 143	5 606	6 701	5 762	5 833	5 291

<sup>1)</sup> (20 + 21 - 22 + 23 - 24 - 25 - 26 - 27)

# 4.1

## Non-financial corporations (S111)

2005	2006	2007*	2008*	EUR 1 000 000, at current prices	Koodi/Code
<i>Production</i>					
221 720	243 821	264 105	279 138	1 Output at basic prices	P1R
135 665	153 061	164 200	177 435	2 Intermediate consumption at purchasers' prices	P2K
86 055	90 760	99 905	101 703	3 Value added, gross at basic prices (1 - 2)	B1GPH
13 430	13 847	14 883	15 857	4 Consumption of fixed capital	K1K
72 625	76 913	85 022	85 846	5 Value added, net at basic prices (3 - 4)	B1NPH
<i>Generation of income</i>					
72 625	76 913	85 022	85 846	5 Value added, net at basic prices	B1NPH
49 345	51 852	55 338	59 228	6 Compensation of employees	D1K
354	376	404	415	7 Other taxes on production	D29K
547	667	723	838	8 Other subsidies on production	D39R
23 473	25 352	30 003	27 041	9 Operating surplus (5 - 6 - 7 + 8)	B2N
<i>Allocation of primary income</i>					
23 473	25 352	30 003	27 041	9 Operating surplus	B2N
8 457	12 264	16 856	15 160	10 Property income	
2 997	3 745	4 745	5 709	of which interest, receivable (NA concept <sup>α</sup> )	D41R
3 977	8 693	10 478	7 878	of which dividends, receivable	D421R
1 174	-532	1 331	995	of which reinvested earnings on direct foreign investment, receivable	D43R
17 514	21 648	28 881	29 158	11 Property expenditure	D4K
4 931	6 348	7 710	9 886	of which interest, payable (Na concept <sup>αα</sup> )	D41K
10 788	11 920	16 475	15 428	of which dividends, payable	D421K
1 871	1 988	2 527	2 542	of which withdrawals, payable	D422K
-226	1 256	2 042	1 164	of which reinvested earnings on direct foreign investment, payable	D43K
14 416	15 968	17 978	13 043	12 Balance of primary incomes (9 + 10 - 11)	B5N
26 849	31 132	39 022	32 177	12* Entrepreneurial income	B4N
<i>Secondary distribution of income</i>					
14 416	15 968	17 978	13 043	12 Balance of primary incomes	B5N
0	0	0	0	13 Imputed social contributions, receivable	D612R
1 142	1 206	1 271	1 223	14 Non-life insurance claims, receivable	D72R
200	218	224	266	15 Other transfers between sectors, receivable	D79R
178	196	205	254	from general government	D7913R
22	22	19	12	from the European Union	D7924R
5 176	5 540	6 808	6 303	16 Current taxes, payable	D5K
				17 Unfunded social benefits, payable	D623K
1 120	1 190	1 244	1 193	18 Net non-life insurance premiums, payable	D71K
121	105	104	108	19 Other transfers between sectors, payable	D79K
48	40	39	42	to general government	D7913K
73	65	65	66	to other domestic sectors	D7915K
9 341	10 557	11 317	6 928	20 Disposable income = Saving (12 + 13 + 14 + 15 - 16 - 17 - 18 - 19)	B6N = B8N
<i>Capital</i>					
9 341	10 557	11 317	6 928	20 Saving	B8N
292	191	185	234	21 Capital transfers, receivable	D9R
24	42	37	27	22 Capital transfers, payable	D9K
13 430	13 847	14 883	15 857	23 Consumption of fixed capital	K1R
15 055	15 930	19 500	21 480	24 Gross fixed capital formation	P51
2 626	1 934	2 841	1 292	25 Changes in inventories, acquisition of valuables	P52, P53
137	279	318	331	26 Net acquisitions of land and other tangible non-produced assets	K21
-129	-13	-29	-30	27 Net acquisitions of intangible assets	K22
5 350	6 423	3 718	-81	28 Net lending (+) / net borrowing (-) <sup>1)</sup>	B9
117	22	17	29	Credit losses	K10
2 816	3 493	4 431	5 247	αActual interest, receivable	TINTREC
5 310	6 566	8 002	9 939	ααActual interest, payable	TINTPAY

<sup>1)</sup> (20 + 21 - 22 + 23 - 24 - 25 - 26 - 27)

Sektoreittainen tarkastelu

# 4.2. Asuntoyhteisöt (S112)

miljoonaa euroa, käypiin hintoihin	1999	2000	2001	2002	2003	2004
<i>Tuotanto</i>						
1 Tuotos perushintaan	1 130	1 198	1 257	1 334	1 357	1 387
2 Välituotekäyttö ostajanhintaan	430	426	433	459	475	485
3 Arvonlisäys, brutto perushintaan (1 - 2)	700	772	824	875	882	902
4 Kiinteän pääoman kuluminen	484	530	569	569	577	597
5 Arvonlisäys, netto perushintaan (3 - 4)	216	242	255	306	305	305
<i>Tulonmuodostus</i>						
5 Arvonlisäys, netto perushintaan	216	242	255	306	305	305
6 Palkansaajakorvaukset	147	158	172	174	176	180
7 Muut tuotantoverot	0	0	0	0	0	0
8 Muut tuotantotukipalkkiot	88	86	95	83	71	47
9 Toimintaylijäämä (5 - 6 - 7 + 8)	157	170	178	215	200	172
<i>Ensitulonjako</i>						
9 Toimintaylijäämä	157	170	178	215	200	172
10 Omaisuustulot	23	23	29	28	27	21
josta saadut korot (tilinpidon käsite <sup>⊠</sup> )	23	23	28	27	24	20
josta saadut osingot	0	0	1	1	3	1
11 Omaisuusmenot	397	467	524	473	383	351
josta maksetut korot (tilinpidon käsite <sup>⊠⊠</sup> )	366	434	491	439	348	315
josta maksetut osingot	0	0	0	0	0	0
12 Sektorin ensitulo (9 + 10 - 11)	-217	-274	-317	-230	-156	-158
<i>Tulojen uudelleenjako</i>						
12 Sektorin ensitulo	-217	-274	-317	-230	-156	-158
13 Saadut vahinkovakuutuskorvaukset	2	2	2	3	3	3
14 Maksetut välittömät verot	18	24	22	23	22	23
15 Maksetut vahinkovakuutusmaksut, netto	2	2	2	3	3	3
16 Maksetut muut tulonsiirrot kotimaisille sektoreille pl. julkisyhteisöt	0	0	0	0	0	0
17 Käytettävissä oleva tulo = Säästö (12 + 13 - 14 - 15 - 16)	-235	-298	-339	-253	-178	-181
<i>Pääoma</i>						
17 Säästö	-235	-298	-339	-253	-178	-181
18 Saadut pääomansiirrot	10	7	8	8	10	11
19 Maksetut pääomansiirrot						
20 Kiinteän pääoman kuluminen	484	530	569	569	577	597
21 Kiinteän pääoman bruttomuodostus	563	769	741	576	547	482
22 Varastojen muutos, arvoesineiden hankinta						
23 Maan ja muiden aineellisten valmistamattomien varojen nettohankinnat	5	9	6	10	5	16
24 Aineettomien varojen nettohankinnat						
25 Nettoluotonanto (+) / nettoluotonotto (-) <sup>1)</sup>	-309	-539	-509	-262	-143	-71
⊠Todelliset saadut korot	9	10	13	12	11	10
⊠⊠Todelliset maksetut korot	410	473	536	490	416	385

<sup>1)</sup> (17 + 18 - 19 + 20 - 21 - 22 - 23 - 24)

# 4.2. Housing corporations (S112)

2005	2006	2007*	2008*	EUR 1 000 000, at current prices	Koodi/Code
<i>Production</i>					
1 416	1 451	1 473	1 526	1 Output at basic prices	P1R
493	511	531	516	2 Intermediate consumption at purchasers' prices	P2K
923	940	942	1 010	3 Value added, gross at basic prices (1 - 2)	B1GPH
632	655	700	740	4 Consumption of fixed capital	K1K
291	285	242	270	5 Value added, net at basic prices (3 - 4)	B1NPH
<i>Generation of income</i>					
291	285	242	270	5 Value added, net at basic prices	B1NPH
183	184	189	192	6 Compensation of employees	D1K
0	0	0	0	7 Other taxes on production	D29K
41	47	52	61	8 Other subsidies on production	D39R
149	148	105	139	9 Operating surplus (5 - 6 - 7 + 8)	B2N
<i>Allocation of primary income</i>					
149	148	105	139	9 Operating surplus	B2N
23	24	28	39	10 Property income	D4R
22	23	27	38	of which interest, receivable (NA concept <sup>α</sup> )	D41R
1	1	1	1	of which dividends, receivable	D421R
357	455	629	751	11 Property expenditure	D4K
324	422	594	716	of which interest, payable (Na concept <sup>αα</sup> )	D41K
0	0	0	0	of which dividends, payable	D421K
-185	-283	-496	-573	12 Balance of primary incomes (9 + 10 - 11)	B5N
<i>Secondary distribution of income</i>					
-185	-283	-496	-573	12 Balance of primary incomes	B5N
3	3	4	4	13 Non-life insurance claims, receivable	D72R
24	26	29	28	14 Current taxes, payable	D5K
3	3	4	4	15 Net non-life insurance premiums, payable	D71K
0	0	0	0	16 Other transfers to domestic sectors excl. gen. government, payable	D7915K
-209	-309	-525	-601	17 Disposable income = Saving (12 + 13 - 14 - 15 - 16)	B6N = B8N
<i>Capital</i>					
-209	-309	-525	-601	17 Saving	B8N
10	11	13	13	18 Capital transfers, receivable	D9R
				19 Capital transfers, payable	D9K
632	655	700	740	20 Consumption of fixed capital	K1R
516	453	414	411	21 Gross fixed capital formation	P51
				22 Changes in inventories, acquisition of valuables	P52, P53
15	19	18	7	23 Net acquisitions of land and other tangible non-produced assets	K21
				24 Net acquisitions of intangible assets	K22
-98	-115	-244	-266	25 Net lending (+) / net borrowing (-) <sup>1)</sup>	B9
9	9	10	11	<sup>α</sup> Actual interest, receivable	TINTREC
385	480	654	729	<sup>αα</sup> Actual interest, payable	TINTPAY

<sup>1)</sup> (17 + 18 - 19 + 20 - 21 - 22 - 23 - 24)

# 4.3. Rahoitus- ja vakuutuslaitokset (S12)

miljoonaa euroa, käypiin hintoihin	1999	2000	2001	2002	2003	2004
<i>Tuotanto</i>						
1 Tuotos perushintaan	5 346	7 281	6 637	7 041	5 836	6 272
2 Välituotekäyttö ostajanhintaan	1 812	2 157	2 190	2 490	2 751	2 801
3 Arvonlisäys, brutto perushintaan (1 - 2)	3 534	5 124	4 447	4 551	3 085	3 471
4 Kiinteän pääoman kuluminen	337	314	358	357	375	403
5 Arvonlisäys, netto perushintaan (3 - 4)	3 197	4 810	4 089	4 194	2 710	3 068
<i>Tulonmuodostus</i>						
5 Arvonlisäys, netto perushintaan	3 197	4 810	4 089	4 194	2 710	3 068
6 Palkansaajakorvaukset	1 693	1 808	1 842	1 779	1 810	1 833
7 Muut tuotantoverot						
8 Muut tuotantotukipalkkiot	0	0	0	0	0	0
9 Toimintaylijäämä (5 - 6 - 7 + 8)	1 504	3 002	2 247	2 415	900	1 235
<i>Ensitulonjako</i>						
9 Toimintaylijäämä	1 504	3 002	2 247	2 415	900	1 235
10 Omaisuustulot	7 005	10 936	9 897	8 820	7 221	7 832
josta saadut korot (tilinpidon käsite <sup>a</sup> )	5 841	7 830	8 104	6 955	5 660	6 057
josta saadut osingot	1 041	3 283	2 528	1 274	1 088	1 465
josta saadut suorien ulkomaisten sijoitusten uudelleensijoitetut voitot	123	-177	-735	591	473	310
11 Omaisuusmenot	7 504	12 691	11 462	9 363	7 740	8 592
josta maksetut korot (tilinpidon käsite <sup>a</sup> )	4 661	5 869	6 410	5 354	3 995	4 283
josta maksetut osingot	1 164	3 876	3 044	2 406	1 520	2 822
josta maksetut suorien ulkomaisten sijoitusten uudelleensijoitetut voitot	568	1 130	366	198	928	132
josta maksetut vakuutuskennotajien omaisuustulot	1 111	1 816	1 642	1 405	1 297	1 355
12 Sektorin ensitulo (9 + 10 - 11)	1 005	1 247	682	1 872	381	475
12* Yrittäjätulo	2 737	6 253	4 092	4 476	2 829	3 429
<i>Tulojen uudelleenjako</i>						
12 Sektorin ensitulo	1 005	1 247	682	1 872	381	475
13 Saadut todelliset sosiaaliturvamaksut	1 228	1 562	1 611	1 534	1 501	1 594
Saadut työnantajan todelliset sosiaaliturvamaksut	928	1 255	1 261	1 155	1 081	1 134
Saadut vakuutetun sosiaaliturvamaksut	300	307	350	379	420	460
14 Saadut laskennalliset sosiaaliturvamaksut	6	3	3	14	15	30
15 Saadut vahinkovakuutusmaksut, netto	1 928	1 969	2 141	2 108	2 200	2 068
16 Saadut vahinkovakuutuskorvaukset	1	1	8	8	9	9
17 Saadut muut tulonsiirrot julkisyhteisöiltä	0	0	0	0	0	0
18 Maksetut välittömät verot	428	1 387	704	567	543	376
19 Maksetut rahastoidut sosiaalietuudet	610	1 077	1 126	1 159	1 283	1 171
20 Maksetut rahastoimattomat sosiaalietuudet	12	12	12	12	15	30
21 Maksetut vahinkovakuutusmaksut, netto	2	2	8	8	9	9
22 Maksetut vahinkovakuutuskorvaukset	1 928	1 969	2 141	2 108	2 200	2 068
23 Maksetut sektorien väliset muut tulonsiirrot	98	107	100	133	85	83
24 Käytettävissä oleva tulo (12 + 13 +...+ 17 - 18 - 19 -...- 23)	1 090	228	354	1 549	-29	439
<i>Käytettävissä olevan tulon käyttö</i>						
24 Käytettävissä oleva tulo	1 090	228	354	1 549	-29	439
25 Kotitalouksien eläkerahasto-osuuden oikaisu	534	354	145	387	313	324
26 Säästö (24 - 25)	556	-126	209	1 162	-342	115
<i>Pääoma</i>						
26 Säästö	556	-126	209	1 162	-342	115
27 Saadut pääomansiirrot	532	74	158	158	17	15
28 Maksetut pääomansiirrot					0	
29 Kiinteän pääoman kuluminen	337	314	358	357	375	403
30 Kiinteän pääoman bruttomuodostus	181	281	229	332	263	230
31 Varastojen muutos, arvoesineiden hankinta	1	1	0	-2	0	0
32 Maan ja muiden aineellisten valmistamattomien varojen nettohankinnat	-12	-9	-10	-10	3	0
33 Aineettomien varojen nettohankinnat	0	0	0	0	0	0
34 Nettoluotonanto (+) / nettoluotonotto (-) <sup>1)</sup>	1 255	-11	506	1 357	-216	303
Luottotappiot	-81	55	-87	-63	-21	-73
<sup>a</sup> Todelliset saadut korot	6 859	8 741	9 145	8 073	6 842	7 408
<sup>a</sup> Todelliset maksetut korot	3 579	4 659	5 022	4 200	3 019	3 493

<sup>1)</sup> (26 + 27 - 28 + 29 - 30 - 31 - 32 - 33)

# 4.3. Financial and insurance corporations (S12)

2005	2006	2007*	2008*	EUR 1 000 000, at current prices	Koodi/Code
<i>Production</i>					
6 246	7 358	8 588	8 112	1 Output at basic prices	P1R
2 856	3 158	3 562	3 655	2 Intermediate consumption at purchasers' prices	P2K
3 390	4 200	5 026	4 457	3 Value added, gross at basic prices (1 - 2)	B1GPH
406	410	441	460	4 Consumption of fixed capital	K1K
2 984	3 790	4 585	3 997	5 Value added, net at basic prices (3 - 4)	B1NPH
<i>Generation of income</i>					
2 984	3 790	4 585	3 997	5 Value added, net at basic prices	B1NPH
1 883	2 050	2 196	2 305	6 Compensation of employees	D1K
				7 Other taxes on production	D29K
0	0	2	2	8 Other subsidies on production	D39R
1 101	1 740	2 391	1 694	9 Operating surplus (5 - 6 - 7 + 8)	B2N
<i>Allocation of primary income</i>					
1 101	1 740	2 391	1 694	9 Operating surplus	B2N
9 182	12 326	16 141	21 443	10 Property income	D4R
7 363	10 117	13 715	18 768	of which interest, receivable (NA concept <sup>α</sup> )	D41R
1 606	2 493	2 304	1 757	of which dividends, receivable	D421R
213	-284	122	918	of which reinvested earnings on direct foreign investment, receivable	D43R
9 082	12 280	16 979	20 321	11 Property expenditure	D4K
5 419	7 720	10 938	14 945	of which interest, payable (Na concept <sup>αα</sup> )	D41K
1 304	1 610	6 352	3 235	of which dividends, payable	D421K
1 198	1 235	-2 280	80	of which reinvested earnings on direct foreign investment, payable	D43K
1 161	1 715	1 969	2 061	of which property income attributed to insurance policy holders, payable	D44K
1 201	1 786	1 553	2 816	12 Balance of primary incomes (9 + 10 - 11)	B5N
3 703	4 631	5 625	6 131	12* Entrepreneurial income	B4N
<i>Secondary distribution of income</i>					
1 201	1 786	1 553	2 816	12 Balance of primary incomes	B5N
1 835	1 599	1 573	1 824	13 Actual social contributions, receivable	D611R
1 360	1 159	1 113	1 324	Employers' actual social contributions, receivable	D6111R
475	440	460	500	Insured persons' social contributions, receivable	D6112R,D6113R
17	18	22	30	14 Imputed social contributions, receivable	D612R
2 148	2 246	2 240	2 244	15 Net non-life insurance premiums, receivable	D71R
9	9	9	9	16 Non-life insurance claims, receivable	D72R
0	0	0	0	17 Other current transfers from general government	D7913R
377	393	486	429	18 Current taxes, payable	D5K
1 260	1 349	1 350	1 471	19 Funded social benefits, payable	D621K,D622K
17	18	22	30	20 Unfunded social benefits, payable	D623K
9	9	9	9	21 Net non-life insurance premiums, payable	D71K
2 148	2 246	2 240	2 244	22 Non-life insurance claims, payable	D72K
56	61	53	38	23 Other transfers between sectors, payable	D79K
1 343	1 582	1 237	2 702	24 Disposable income (12 + 13 +...+ 17 - 18 - 19 -...- 23)	B6N
<i>Use of disposable income</i>					
1 343	1 582	1 237	2 702	24 Disposable income	B6N
409	65	119	258	25 Adjustment for the change in net equity of households	D8K
934	1 517	1 118	2 444	26 Saving (24 - 25)	B8N
<i>Capital</i>					
934	1 517	1 118	2 444	26 Saving	B8N
27	20	15	36	27 Capital transfers, receivable	D9R
				28 Capital transfers, payable	D9K
406	410	441	460	29 Consumption of fixed capital	K1R
344	372	520	479	30 Gross fixed capital formation	P51
0				31 Changes in inventories, acquisition of valuables	P52, P53
0	-4	-3	-3	32 Net acquisitions of land and other tangible non-produced assets	K21
0	0	0	0	33 Net acquisitions of intangible assets	K22
1 023	1 579	1 057	2 464	34 Net lending (+) / net borrowing (-) <sup>1)</sup>	B9
-86	-19	-19	-73	Credit losses	K10
8 676	11 537	15 492	19 199	αActual interest, receivable	TINTREC
4 532	6 678	9 951	12 626	ααActual interest, payable	TINTPAY

<sup>1)</sup> (26 + 27 - 28 + 29 - 30 - 31 - 32 - 33)

Sektoreittainen tarkastelu

# 4.4. Julkisyhteisöt (S13) - sulautetut tilit

miljoonaa euroa, käypiin hintoihin	1999	2000	2001	2002	2003	2004
<i>Tuotanto</i>						
1 Tuotos perushintaan	29 475	30 692	32 142	34 271	35 913	37 657
josta muu markkinaton tuotos	24 162	25 009	26 378	28 038	29 168	30 553
2 Väli tuotekäyttö ostajanhintaan	10 099	10 499	11 054	12 101	12 834	13 664
3 Arvonlisäys, brutto perushintaan (1 - 2)	19 376	20 193	21 088	22 170	23 079	23 993
4 Kiinteän pääoman kuluminen	2 645	2 838	2 964	3 021	3 069	3 160
5 Arvonlisäys, netto perushintaan (3 - 4)	16 731	17 355	18 124	19 149	20 010	20 833
<i>Tulonmuodostus</i>						
5 Arvonlisäys, netto perushintaan	16 731	17 355	18 124	19 149	20 010	20 833
6 Palkansaajakorvaukset	16 623	17 278	18 075	19 070	19 915	20 731
7 Muut tuotantoverot	23	22	20	14	19	15
8 Muut tuotantotukipalkkiot	0	0	0	0	0	0
9 Toimintaylijäämä (5 - 6 - 7 + 8)	85	55	29	65	76	87
<i>Ensitulonjako</i>						
9 Toimintaylijäämä	85	55	29	65	76	87
10 Saadut tuotannon ja tuonnin verot	17 149	17 794	18 167	19 244	20 314	20 953
11 Maksetut tukipalkkiot	1 955	2 001	1 995	2 005	2 016	2 017
12 Omaisuustulot	3 171	4 452	5 060	4 820	4 822	5 424
josta saadut korot (tilinpidon käsite <sup>⊕</sup> )	1 943	2 485	3 021	3 023	2 867	2 798
julkisyhteisöiltä	0	0	0	0	0	0
josta saadut osingot	722	1 497	1 547	1 254	1 233	1 827
josta saadut yrittäjätulon otot	286	281	277	291	347	412
13 Omaisuusmenot	3 685	3 702	3 698	3 018	2 765	2 691
josta maksetut korot (tilinpidon käsite <sup>⊕⊕</sup> )	3 680	3 698	3 692	3 011	2 754	2 683
julkisyhteisöille	0	0	0	0	0	0
14 Sektorin ensitulo (9 + 10 - 11 + 12 - 13)	14 765	16 598	17 563	19 106	20 431	21 756
<i>Tulojen uudelleenjako</i>						
14 Sektorin ensitulo	14 765	16 598	17 563	19 106	20 431	21 756
15 Saadut välittömät verot	22 647	27 887	26 447	27 054	25 885	26 666
16 Saadut todelliset sosiaaliturvamaksut	15 798	15 992	17 015	17 269	17 376	17 991
Saadut työnantajan todelliset sosiaaliturvamaksut	11 523	11 643	12 575	12 873	12 961	13 462
Saadut vakuutetun sosiaaliturvamaksut	4 275	4 349	4 440	4 396	4 415	4 529
17 Saadut laskennalliset sosiaaliturvamaksut	72	30	0	0	0	0
18 Saadut vahinkovakuutusmaksut, netto	0	0	0	0	0	0
19 Saadut vahinkovakuutuskorvaukset	2	2	2	2	2	2
20 Saadut sektorien väliset muut tulonsiirrot	485	491	516	598	567	560
julkisyhteisöiltä	0	0	0	0	0	0
muilta kotimaisilta sektoreilta	236	258	280	328	288	289
Euroopan unionilta	239	223	202	244	255	238
muista maista ja kansainvälisiltä järjestöiltä	10	10	34	26	24	33
21 Maksetut välittömät verot	118	167	129	131	111	80
22 Maksetut rahastoidut sosiaalietuudet	16 054	15 880	16 598	17 804	18 689	19 428
23 Maksetut rahastoimattomat sosiaalietuudet	59	57	69	67	38	31
24 Maksetut sosiaaliavustukset	5 582	5 467	5 470	5 604	5 665	5 800
25 Maksetut vahinkovakuutusmaksut, netto	24	20	25	30	23	26
26 Maksetut vahinkovakuutuskorvaukset	0	0	0	0	0	0
27 Maksetut sektorien väliset muut tulonsiirrot	2 752	2 884	2 979	3 261	3 567	3 740
julkisyhteisöille	0	0	0	0	0	0
muille kotimaisille sektoreille	1 723	1 827	1 851	1 960	2 075	2 170
Euroopan unionille	636	632	685	833	1 053	1 096
muihin maihin ja kansainvälisille järjestöille	393	425	443	468	439	474
28 Käytettävissä oleva tulo (14 + 15 +...+ 20 - 21 - 22 -...- 27)	29 180	36 525	36 273	37 132	36 168	37 870
<i>Käytettävissä olevan tulon käyttö</i>						
28 Käytettävissä oleva tulo	29 180	36 525	36 273	37 132	36 168	37 870
29 Kulutusmenot	26 110	27 120	28 757	30 658	32 076	33 733
Yksilölliset kulutusmenot	16 448	17 311	18 582	19 833	20 878	22 081
Kollektiiviset kulutusmenot	9 662	9 809	10 175	10 825	11 198	11 652
30 Säästö (28 - 29)	3 070	9 405	7 516	6 474	4 092	4 137

# 4.4. General government (S13) - consolidated accounts

2005	2006	2007*	2008*	EUR 1 000 000, at current prices	Koodi/Code
<i>Production</i>					
39 595	41 145	43 391	46 916	1 Output at basic prices	P1R
31 973	33 084	34 760	37 258	of which other non-market output	P13R
14 434	15 160	16 304	18 133	2 Intermediate consumption at purchasers' prices	P2K
25 161	25 985	27 087	28 783	3 Value added, gross at basic prices (1 - 2)	B1GPH
3 365	3 516	3 721	3 947	4 Consumption of fixed capital	K1K
21 796	22 469	23 366	24 836	5 Value added, net at basic prices (3 - 4)	B1NPH
<i>Generation of income</i>					
21 796	22 469	23 366	24 836	5 Value added, net at basic prices	B1NPH
21 671	22 350	23 239	24 676	6 Compensation of employees	D1K
20	18	17	16	7 Other taxes on production	D29K
0	0	0		8 Other subsidies on production	D39R
105	101	110	144	9 Operating surplus (5 - 6 - 7 + 8)	B2N
<i>Allocation of primary income</i>					
105	101	110	144	9 Operating surplus	B2N
21 772	22 671	23 428	23 943	10 Taxes on production and imports, receivable	D2R
2 075	2 256	2 319	2 467	11 Subsidies, payable	D3K
5 572	6 456	7 813	8 953	12 Property income	D4R
2 909	3 207	3 805	4 482	of which interest, receivable (NA concept <sup>a</sup> )	D41R
0	0	0	0	from general government	D411R
1 870	2 564	3 386	3 556	of which dividends, receivable	D421R
426	418	541	657	of which withdrawals, receivable	D422R
2 658	2 583	2 652	2 715	13 Property expenditure	D4K
2 650	2 575	2 643	2 695	of which interest, payable (Na concept <sup>a</sup> )	D41K
0	0	0	0	to general government	D411K
22 716	24 389	26 380	27 858	14 Balance of primary incomes (9 + 10 - 11 + 12 - 13)	B5N
<i>Secondary distribution of income</i>					
22 716	24 389	26 380	27 858	14 Balance of primary incomes, net	B5N
27 606	28 736	31 526	32 321	15 Current taxes, receivable	D5R
19 117	20 510	21 618	22 528	16 Actual social contributions, receivable	D611R
14 179	14 876	15 758	16 723	Employers' actual social contributions, receivable	D6111R
4 938	5 634	5 860	5 805	Insured persons' social contributions, receivable	D6112R, D6113R
0	0	0	0	17 Imputed social contributions, receivable	D612R
0	0	0	0	18 Net non-life insurance premiums, receivable	D71R
3	3	3	3	19 Non-life insurance claims, receivable	D72R
557	555	570	524	20 Other transfers between sectors, receivable	D79R
0	0	0	0	from general government	D7913R
266	261	277	266	from other domestic sectors	D7911R, D7912R, D7914R, D7915R
266	261	250	217	from the European Union	D7921R
25	33	43	41	from other countries and international organisations	D7922R
79	83	101	210	21 Current taxes, payable	D5K
20 177	20 895	21 637	22 903	22 Funded social benefits, payable	D621K, D622K
18	35	38	35	23 Unfunded social benefits, payable	D623K
5 774	5 604	5 477	5 555	24 Social assistance benefits, payable	D624K
25	30	30	33	25 Net non-life insurance premiums, payable	D71K
0	0	0	0	26 Non-life insurance claims, payable	D72K
4 080	4 286	4 346	4 752	27 Other transfers between sectors, payable	D79K
0	0	0	0	to general government	D7913K
2 281	2 438	2 508	2 737	to other domestic sectors	D7911K, D7912K, D7914K, D7915K
1 241	1 274	1 243	1 369	to the European Union	D7921K, D7923K
558	574	595	646	to other countries and international organisations	D7922K
39 846	43 260	48 468	49 746	28 Disposable income (14 + 15 +...+ 20 - 21 - 22 -...- 27)	B6N
<i>Use of disposable income</i>					
39 846	43 260	48 468	49 746	28 Disposable income	B6N
35 376	36 736	38 614	41 568	29 Final consumption expenditure	P3K
23 214	24 297	25 498	27 436	Individual consumption expenditure	P31K
12 162	12 439	13 116	14 132	Collective consumption expenditure	P32K
4 470	6 524	9 854	8 178	30 Saving (28 - 29)	B8N

Sektoreittainen tarkastelu

# 4.4. Julkisyhteisöt (S13) - sulautetut tilit

miljoonaa euroa, käypiin hintoihin	1999	2000	2001	2002	2003	2004
<i>Luontoismuotoisten tulojen uudelleenjako</i>						
28* Käytettävissä oleva tulo	29 180	36 525	36 273	37 132	36 168	37 870
29* Maksetut luontoismuotoiset sosiaaliset tulonsiirrot	16 448	17 311	18 582	19 833	20 878	22 081
Maksetut luontoismuotoiset sosiaalietuudet	1 948	2 111	2 379	2 620	2 908	3 180
Maksetut yksilöllisiä markkinatt. tavaroita ja palv. vastaavat tulonsiirrot	14 500	15 200	16 203	17 213	17 970	18 901
30* Oikaistu käytettävissä oleva tulo (28* - 29*)	12 732	19 214	17 691	17 299	15 290	15 789
<i>Oikaistun käytettävissä olevan tulon käyttö</i>						
30* Oikaistu käytettävissä oleva tulo	12 732	19 214	17 691	17 299	15 290	15 789
31* Todellinen kollektiivinen kulutus	9 662	9 809	10 175	10 825	11 198	11 652
32* Säästö (30* - 31*)	3 070	9 405	7 516	6 474	4 092	4 137
<i>Pääoma</i>						
30 Säästö	3 070	9 405	7 516	6 474	4 092	4 137
31 Saadut pääomansiirrot	906	1 090	1 242	1 418	1 432	1 564
josta saadut muut pääomansiirrot julkisyhteisöiltä	477	596	723	829	889	932
32 Maksetut pääomansiirrot	1 526	1 086	1 303	1 395	1 306	1 389
josta maksetut muut pääomansiirrot julkisyhteisöille	477	596	723	829	889	932
33 Kiinteän pääoman kuluminen	2 645	2 838	2 964	3 021	3 069	3 160
34 Kiinteän pääoman bruttomuodostus	3 290	3 217	3 463	3 794	4 067	4 286
35 Varastojen muutos, arvoesineiden hankinta	3	-11	63	52	26	142
36 Maan ja muiden aineellisten valmistamattomien varojen nettohankinnat	-104	10	-17	-26	-139	-153
37 Aineettomien varojen nettohankinnat	1	0	1	9	4	3
38 Nettoluotonanto (+) / nettoluotonotto (-) <sup>1)</sup>	1 905	9 031	6 909	5 689	3 329	3 194
<i>Kokonaistulot ja -menot</i>						
Julkisyhteisöjen sulautetut kokonaistulot <sup>2)</sup>	65 066	72 825	73 490	75 809	76 254	79 332
Julkisyhteisöjen sulautetut kokonaismenot <sup>2)</sup>	63 161	63 794	66 581	70 120	72 925	76 138
Nettoluotonanto	1 905	9 031	6 909	5 689	3 329	3 194
Luottotappiot	-17	-41	-34	-40	-44	-41
▣Todelliset saadut korot	3 142	3 408	3 569	3 301	3 094	2 990
▣▣Todelliset maksetut korot	4 968	4 693	4 357	3 452	3 133	2 994

<sup>1)</sup> (30 + 31 - 32 + 33 - 34 - 35 - 36 - 37)

<sup>2)</sup> Sulautetut = menot yhteensä vähennettynä julkisyhteisöjen välisillä koroilla, tulo- ja pääomansiirroilla.

# 4.4. General government (S13) - consolidated accounts

2005	2006	2007*	2008*	EUR 1 000 000, at current prices	Koodi/Code
				<i>Redistribution of income in kind</i>	
39 846	43 260	48 468	49 746	28* Disposable income	B6N
23 214	24 297	25 498	27 436	29* Social transfers in kind, payable	D63K
3 403	3 652	3 854	4 310	Social benefits in kind, payable	D631K
19 811	20 645	21 644	23 126	Transfers of individual non-market goods and services, payable	D632K
16 632	18 963	22 970	22 310	30* Adjusted disposable income (28* - 29*)	B7N
				<i>Use of adjusted disposable income</i>	
16 632	18 963	22 970	22 310	30* Adjusted disposable income	B7N
12 162	12 439	13 116	14 132	31* Actual collective consumption	P42K
4 470	6 524	9 854	8 178	32* Saving (30* - 31*)	B8N
				<i>Capital</i>	
4 470	6 524	9 854	8 178	30 Saving	B8N
1 768	1 412	1 352	1 492	31 Capital transfers, receivable	D9R
1 129	730	722	664	of which other capital transfers from general government, receivable	D911R, D921R, D9913R
1 771	1 265	1 315	1 354	32 Capital transfers, payable	D9K
1 129	730	722	664	of which other capital transfers to general government	D911K, D921K, D9913K
3 365	3 516	3 721	3 947	33 Consumption of fixed capital	K1R
3 954	3 860	4 384	4 626	34 Gross fixed capital formation	P51
117	92	42	58	35 Changes in inventories, acquisition of valuables	P52, P53
-196	-229	-160	-59	36 Net acquisitions of land and other tangible non-produced assets	K21
3	2	29	1	37 Net acquisitions of intangible assets	K22
3 954	6 462	9 317	7 637	38 Net lending (+) / net borrowing (-) <sup>1)</sup>	B9
				<i>Total income and expenditure</i>	
82 888	87 674	94 219	98 758	Consolidated total income of general government <sup>2)</sup>	
78 934	81 212	84 902	91 121	Consolidated total expenditure of general government <sup>2)</sup>	
3 954	6 462	9 317	7 637	Net lending	B9
-42	-8	-12	-6	Credit losses	K10
3 045	3 279	3 788	4 455	▣Actual interest, receivable	TINTREC
2 889	2 821	2 838	2 927	▣▣Actual interest, payable	TINTPAY

<sup>1)</sup> (30 + 31 - 32 + 33 - 34 - 35 - 36 - 37)

<sup>2)</sup> Consolidated = current and capital transfers and interest payments to other general government units eliminated.

Sektoreittainen tarkastelu

# 4.4.1. Valtionhallinto (S1311)

miljoonaa euroa, käypiin hintoihin	1999	2000	2001	2002	2003	2004
<i>Tuotanto</i>						
1 Tuotos perushintaan	9 454	9 619	9 842	10 413	10 831	11 161
josta muu markkinaton tuotos	8 255	8 296	8 550	9 094	9 459	9 785
2 Välituotekäyttö ostajanhintaan	3 901	3 844	3 972	4 313	4 484	4 680
3 Arvonlisäys, brutto perushintaan (1 - 2)	5 553	5 775	5 870	6 100	6 347	6 481
4 Kiinteän pääoman kuluminen	1 161	1 233	1 251	1 253	1 249	1 246
5 Arvonlisäys, netto perushintaan (3 - 4)	4 392	4 542	4 619	4 847	5 098	5 235
<i>Tulonmuodostus</i>						
5 Arvonlisäys, netto perushintaan	4 392	4 542	4 619	4 847	5 098	5 235
6 Palkansaajakorvaukset	4 392	4 542	4 619	4 847	5 098	5 235
7 Toimintaylijäämä (5 - 6)	0	0	0	0	0	0
<i>Ensitulonjako</i>						
7 Toimintaylijäämä	0	0	0	0	0	0
8 Saadut tuotannon ja tuonnin verot	17 148	17 793	18 166	19 242	20 311	20 950
9 Maksetut tukipalkkiot	1 779	1 823	1 798	1 801	1 811	1 814
10 Omaisuustulot	1 220	1 957	1 962	1 610	1 598	1 701
josta saadut korot (tilinpidon käsite <sup>Ⓜ</sup> )	809	949	935	746	669	540
josta saadut osingot	362	943	962	779	696	914
josta saadut yrittäjätulon otot	44	61	61	81	87	90
11 Omaisuusmenot	4 694	4 403	4 057	3 166	2 868	2 740
josta maksetut korot (tilinpidon käsite <sup>Ⓜ</sup> )	4 693	4 402	4 055	3 162	2 863	2 735
12 Sektorin ensitulo (7 + 8 - 9 + 10 - 11)	11 895	13 524	14 273	15 885	17 230	18 097
<i>Tulojen uudelleenjako</i>						
12 Sektorin ensitulo	11 895	13 524	14 273	15 885	17 230	18 097
13 Saadut välittömät verot	10 471	14 422	12 660	13 303	12 372	12 913
14 Saadut todelliset sosiaaliturvamaksut	0	0	0	0	0	0
Saadut työnantajan todelliset sosiaaliturvamaksut	0	0	0	0	0	0
Saadut vakuutetun sosiaaliturvamaksut	0	0	0	0	0	0
15 Saadut laskennalliset sosiaaliturvamaksut	0	0	0	0	0	0
16 Saadut sektorien väliset muut tulonsiirrot	1 791	926	1 411	1 511	1 507	1 546
julkisyhteisöiltä	1 470	606	1 044	1 088	1 082	1 136
muilta kotimaisilta sektoreilta	124	141	175	204	195	187
Euroopan unionilta	189	170	159	194	207	192
muista maista ja kansainvälisiltä järjestöiltä	8	9	33	25	23	31
17 Maksetut välittömät verot	10	9	9	8	8	6
18 Maksetut rahastoidut sosiaalietuudet	2 329	2 411	2 556	2 689	2 798	2 903
19 Maksetut rahastoimattomat sosiaalietuudet	7	7	7	8	8	8
20 Maksetut sosiaaliavustukset	352	350	355	351	343	337
21 Maksetut sektorien väliset muut tulonsiirrot	13 258	13 523	13 984	16 213	17 425	18 413
julkisyhteisöille	10 859	11 013	11 379	13 334	14 288	15 123
muille kotimaisille sektoreille	1 372	1 457	1 484	1 582	1 649	1 728
Euroopan unionille	636	632	685	833	1 053	1 096
muihin maihin ja kansainvälisille järjestöille	391	421	436	464	435	466
22 Käytettävissä oleva tulo (12 + 13 +...+ 16 - 17 - 18 -...- 21)	8 201	12 572	11 433	11 430	10 527	10 889
<i>Käytettävissä olevan tulon käyttö</i>						
22 Käytettävissä oleva tulo	8 201	12 572	11 433	11 430	10 527	10 889
23 Kulutusmenot	8 449	8 482	8 726	9 268	9 673	10 023
Yksilölliset kulutusmenot	1 592	1 656	1 775	1 892	1 983	2 078
Kollektiiviset kulutusmenot	6 857	6 826	6 951	7 376	7 690	7 945
24 Säästö (22 - 23)	-248	4 090	2 707	2 162	854	866
<i>Luontoismuotoisten tulojen uudelleenjako</i>						
22* Käytettävissä oleva tulo	8 201	12 572	11 433	11 430	10 527	10 889
23* Maksetut luontoismuotoiset sosiaaliset tulonsiirrot	1 592	1 656	1 775	1 892	1 983	2 078
Maksetut luontoismuotoiset sosiaalietuudet	194	186	176	174	214	238
Maksetut yksilöllisiä markkinatt. tavaroita ja palv. vastaavat tulonsiirrot	1 398	1 470	1 599	1 718	1 769	1 840
24* Oikaistu käytettävissä oleva tulo (22* - 23*)	6 609	10 916	9 658	9 538	8 544	8 811

# 4.4.1. Central government (S1311)

2005	2006	2007*	2008*	EUR 1 000 000, at current prices	Koodi/Code
<i>Production</i>					
11 599	11 931	12 371	13 251	1 Output at basic prices	P1R
10 158	10 439	10 792	11 625	of which other non-market output	P13R
4 876	5 072	5 286	5 731	2 Intermediate consumption at purchasers' prices	P2K
6 723	6 859	7 085	7 520	3 Value added, gross at basic prices (1 - 2)	B1GPH
1 297	1 360	1 408	1 483	4 Consumption of fixed capital	K1K
5 426	5 499	5 677	6 037	5 Value added, net at basic prices (3 - 4)	B1NPH
<i>Generation of income</i>					
5 426	5 499	5 677	6 037	5 Value added, net at basic prices	B1NPH
5 426	5 499	5 677	6 037	6 Compensation of employees	D1K
0	0	0	0	7 Operating surplus (5 - 6)	B2N
<i>Allocation of primary income</i>					
0	0	0	0	7 Operating surplus	B2N
21 768	22 666	23 424	23 939	8 Taxes on production and imports, receivable	D2R
1 864	2 035	2 071	2 195	9 Subsidies, payable	D3K
1 597	2 104	2 707	3 133	10 Property income	D4R
556	725	904	1 013	of which interest, receivable (NA concept <sup>a</sup> )	D41R
807	1 258	1 811	1 861	of which dividends, receivable	D421R
108	99	158	227	of which withdrawals, receivable	D422R
2 614	2 500	2 441	2 429	11 Property expenditure	D4K
2 608	2 494	2 435	2 425	of which interest, payable (Na concept <sup>a</sup> )	D41K
18 887	20 235	21 619	22 448	12 Balance of primary incomes (7+ 8 - 9 + 10 - 11)	B5N
<i>Secondary distribution of income</i>					
18 887	20 235	21 619	22 448	12 Balance of primary incomes	B5N
13 303	13 465	15 076	14 844	13 Current taxes, receivable	D5R
0	0	0	0	14 Actual social contributions, receivable	D611R
0	0	0	0	Employers' actual social contributions, receivable	D6111R
0	0	0	0	Insured persons' social contributions, receivable	D6112R, D6113R
0	0	0	0	15 Imputed social contributions, receivable	D612R
1 811	637	668	1 996	16 Other transfers between sectors, receivable	D79R
1 366	198	205	1 560	from general government	D7913R
193	180	202	204	from other domestic sectors	D7911R, D7912R, D7914R, D7915R
229	228	222	195	from the European Union	D7921R
23	31	39	37	from other countries and international organisations	D7922R
6	5	5	5	17 Current taxes, payable	D5K
2 985	3 102	3 232	3 378	18 Funded social benefits, payable	D621K, D622K
9	8	9	10	19 Unfunded social benefits, payable	D623K
346	338	324	325	20 Social assistance benefits, payable	D624K
19 097	20 027	20 438	22 230	21 Other transfers between sectors, payable	D79K
15 480	16 218	16 564	18 022	to general government	D7913K
1 834	1 979	2 052	2 209	to other domestic sectors	D7911K, D7912K, D7914K, D7915K
1 241	1 274	1 243	1 369	to the European Union	D7921K, D7923K
542	556	579	630	to other countries and international organisations	D7922K
11 558	10 857	13 355	13 340	22 Disposable income (12 + 13 +...+ 16 - 17 - 18 -...- 21)	B6N
<i>Use of disposable income</i>					
11 558	10 857	13 355	13 340	22 Disposable income	B6N
10 382	10 672	11 046	11 892	23 Final consumption expenditure	P3K
2 121	2 178	2 302	2 423	Individual consumption expenditure	P31K
8 261	8 494	8 744	9 469	Collective consumption expenditure	P32K
1 176	185	2 309	1 448	24 Saving (22 - 23)	B8N
<i>Redistribution of income in kind</i>					
11 558	10 857	13 355	13 340	22* Disposable income	B6N
2 121	2 178	2 302	2 423	23* Social transfers in kind, payable	D63K
224	233	254	267	Social benefits in kind, payable	D631K
1 897	1 945	2 048	2 156	Transfers of individual non-market goods and services, payable	D632K
9 437	8 679	11 053	10 917	24* Adjusted disposable income (22* - 23*)	B7N

Sektoreittainen tarkastelu

# 4.4.1. Valtionhallinto (S1311)

miljoonaa euroa, käypiin hintoihin	1999	2000	2001	2002	2003	2004
<i>Oikaistun käytettävissä olevan tulon käyttö</i>						
24* Oikaistu käytettävissä oleva tulo	6 609	10 916	9 658	9 538	8 544	8 811
25* Todellinen kollektiivinen kulutus	6 857	6 826	6 951	7 376	7 690	7 945
26* Säästö (24* - 25*)	-248	4 090	2 707	2 162	854	866
<i>Pääoma</i>						
24 Säästö	-248	4 090	2 707	2 162	854	866
25 Saadut pääomansiirrot	424	488	513	584	554	644
26 Maksetut pääomansiirrot	1 512	1 061	1 284	1 388	1 288	1 369
27 Kiinteän pääoman kuluminen	1 161	1 233	1 251	1 253	1 249	1 246
28 Kiinteän pääoman bruttomuodostus	1 279	1 238	1 094	1 235	1 282	1 388
29 Varastojen muutos, arvoesineiden hankinta	-16	-17	60	3	-27	81
30 Maan ja muiden aineellisten valmistamattomien varojen nettohankinnat	6	27	17	16	9	17
31 Aineettomien varojen nettohankinnat	1	0	1	9	4	3
32 Nettoluotonanto (+) / nettoluotonotto (-) <sup>1)</sup>	-1 445	3 502	2 015	1 348	101	-102
<i>Kokonaistulot ja -menot</i>						
Valtionhallinnon kokonaistulot	32 253	36 909	36 004	37 569	37 714	39 130
Valtionhallinnon kokonaismenot	33 698	33 407	33 989	36 221	37 613	39 232
Nettoluotonanto	-1 445	3 502	2 015	1 348	101	-102
<i>Luottotappiot</i>	0	0	0	0	0	0
▣ <i>Todelliset saadut korot</i>	774	912	856	669	632	518
▣▣ <i>Todelliset maksetut korot</i>	4 705	4 421	4 071	3 219	2 932	2 786

<sup>1)</sup> (24 + 25 - 26 + 27 - 28 - 29 - 30 - 31)

# 4.4.1. Central government (S1311)

2005	2006	2007*	2008*	EUR 1 000 000, at current prices	Koodi/Code
				<i>Use of adjusted disposable income</i>	
9 437	8 679	11 053	10 917	24* Adjusted disposable income	B7N
8 261	8 494	8 744	9 469	25* Actual collective consumption	P42K
1 176	185	2 309	1 448	26* Saving (24* - 25*)	B8N
				<i>Capital</i>	
1 176	185	2 309	1 448	24 Saving	B8N
663	689	656	838	25 Capital transfers, receivable	D9R
1 644	1 244	1 275	1 326	26 Capital transfers, payable	D9K
1 297	1 360	1 408	1 483	27 Consumption of fixed capital	K1R
1 351	1 267	1 290	1 433	28 Gross fixed capital formation	P51
40	9	17	3	29 Changes in inventories, acquisition of valuables	P52, P53
29	25	25	33	30 Net acquisitions of land and other tangible non-produced assets	K21
3	2	29	1	31 Net acquisitions of intangible assets	K22
69	-313	1 737	973	32 Net lending (+) / net borrowing (-) <sup>1)</sup>	B9
				<i>Total income and expenditure</i>	
40 583	41 053	44 110	46 376	Total income of central government	
40 514	41 366	42 373	45 403	Total expenditure of central government	
69	-313	1 737	973	Net lending	B9
0	0	0	0	Credit losses	K10
488	574	722	830	▣Actual interest, receivable	TINTREC
2 612	2 499	2 437	2 448	▣▣Actual interest, payable	TINTPAY

<sup>1)</sup> (24 + 25 - 26 + 27 - 28 - 29 - 30 - 31)

Sektoreittainen tarkastelu

# 4.4.2. Paikallishallinto (S1313)

miljoonaa euroa, käypiin hintoihin	1999	2000	2001	2002	2003	2004
<i>Tuotanto</i>						
1 Tuotos perushintaan	19 279	20 271	21 443	22 941	24 123	25 477
josta muu markkinaton tuotos	15 298	16 028	17 096	18 166	18 900	19 903
2 Välituotekäyttö ostajanhintaan	5 863	6 282	6 683	7 357	7 899	8 503
3 Arvonlisäys, brutto perushintaan (1 - 2)	13 416	13 989	14 760	15 584	16 224	16 974
4 Kiinteän pääoman kumulinen	1 404	1 518	1 621	1 670	1 716	1 801
5 Arvonlisäys, netto perushintaan (3 - 4)	12 012	12 471	13 139	13 914	14 508	15 173
<i>Tulonmuodostus</i>						
5 Arvonlisäys, netto perushintaan	12 012	12 471	13 139	13 914	14 508	15 173
6 Palkansaajakorvaukset	11 909	12 398	13 094	13 838	14 416	15 074
7 Muut tuotantoverot	23	22	20	14	19	15
8 Muut tuotantotukipalkkiot						
9 Toimintaylijäämä (5 - 6 - 7 + 8)	80	51	25	62	73	84
<i>Ensitulonjako</i>						
9 Toimintaylijäämä	80	51	25	62	73	84
10 Saadut tuotannon ja tuonnin verot	1	1	1	2	3	3
11 Maksetut tukipalkkiot	176	178	197	204	205	203
12 Omaisuustulot	765	761	808	780	821	901
josta saadut korot (tilinpidon käsite <sup>⊕</sup> )	285	323	344	291	281	254
josta saadut osingot	34	44	48	60	69	106
josta saadut yrittäjätulon otot	242	220	216	210	260	322
13 Omaisuusmenot	208	241	257	196	165	158
josta maksetut korot (tilinpidon käsite <sup>⊕</sup> )	204	238	253	193	159	155
14 Sektorin ensitulo (9 + 10 - 11 + 12 - 13)	462	394	380	444	527	627
<i>Tulojen uudelleenjako</i>						
14 Sektorin ensitulo	462	394	380	444	527	627
15 Saadut välittömät verot	12 176	13 465	13 787	13 751	13 513	13 753
16 Saadut todelliset sosiaaliturvamaksut	17	18	19	20	22	22
Saadut työnantajan todelliset sosiaaliturvamaksut	14	15	16	17	18	18
Saadut vakuutetun sosiaaliturvamaksut	3	3	3	3	4	4
17 Saadut laskennalliset sosiaaliturvamaksut	72	30	0	0	0	0
18 Saadut vahinkovakuutuskorvaukset	2	2	2	2	2	2
19 Saadut sektorien väliset muut tulonsiirrot	4 759	4 934	5 302	6 691	7 255	7 824
julkisyhteisöiltä	4 706	4 883	5 261	6 641	7 204	7 773
muilta kotimaisilta sektoreilta	19	20	20	24	24	24
Euroopan unionilta	34	31	21	26	27	27
muista maista ja kansainvälisiltä järjestöiltä						
20 Maksetut rahastoidut sosiaalietuudet	11	11	12	13	13	14
21 Maksetut rahastoimattomat sosiaalietuudet	52	50	62	59	30	23
22 Maksetut sosiaaliavustukset	762	773	836	862	864	873
23 Maksetut vahinkovakuutusmaksut, netto	24	20	25	30	23	26
24 Maksetut sektorien väliset muut tulonsiirrot	731	761	759	748	751	768
julkisyhteisöille	513	539	553	545	497	509
muille kotimaisille sektoreille	218	222	206	203	254	259
25 Käytettävissä oleva tulo (14 + 15 +...+ 19 - 20 - 21 -...- 24)	15 908	17 228	17 796	19 196	19 638	20 524
<i>Käytettävissä olevan tulon käyttö</i>						
25 Käytettävissä oleva tulo	15 908	17 228	17 796	19 196	19 638	20 524
26 Kulutusmenot	15 968	16 779	18 003	19 181	20 056	21 197
Yksilölliset kulutusmenot	13 163	13 796	14 779	15 732	16 548	17 490
Kollektiiviset kulutusmenot	2 805	2 983	3 224	3 449	3 508	3 707
27 Säästö (25 - 26)	-60	449	-207	15	-418	-673
<i>Luontoismuotoisten tulojen uudelleenjako</i>						
25* Käytettävissä oleva tulo	15 908	17 228	17 796	19 196	19 638	20 524
26* Maksetut luontoismuotoiset sosiaaliset tulonsiirrot	13 163	13 796	14 779	15 732	16 548	17 490
Maksetut luontoismuotoiset sosiaalietuudet	670	751	907	1 015	1 156	1 294
Maksetut yksilöllisiä markkinatt. tavaroita ja palv. vastaavat tulonsiirrot	12 493	13 045	13 872	14 717	15 392	16 196
27* Oikaistu käytettävissä oleva tulo (25* - 26*)	2 745	3 432	3 017	3 464	3 090	3 034

# 4.4.2. Local government (S1313)

2005	2006	2007*	2008*	EUR 1 000 000, at current prices	Koodi/Code
<i>Production</i>					
26 932	28 101	29 885	32 462	1 Output at basic prices	P1R
20 917	21 697	23 011	24 602	of which other non-market output	P13R
9 055	9 562	10 470	11 808	2 Intermediate consumption at purchasers' prices	P2K
17 877	18 539	19 415	20 654	3 Value added, gross at basic prices (1 - 2)	B1GPH
1 946	2 030	2 178	2 323	4 Consumption of fixed capital	K1K
15 931	16 509	17 237	18 331	5 Value added, net at basic prices (3 - 4)	B1NPH
<i>Generation of income</i>					
15 931	16 509	17 237	18 331	5 Value added, net at basic prices	B1NPH
15 810	16 394	17 112	18 176	6 Compensation of employees	D1K
20	18	17	16	7 Other taxes on production	D29K
				8 Other subsidies on production	D39R
101	97	108	139	9 Operating surplus (5 - 6 - 7 + 8)	B2N
<i>Allocation of primary income</i>					
101	97	108	139	9 Operating surplus	B2N
4	5	4	4	10 Taxes on production and imports, receivable	D2R
211	221	248	272	11 Subsidies, payable	D3K
930	965	1 164	1 204	12 Property income	D4R
249	302	421	426	of which interest, receivable (NA concept <sup>a</sup> )	D41R
133	110	124	133	of which dividends, receivable	D421R
318	319	383	430	of which withdrawals, receivable	D422R
202	263	357	436	13 Property expenditure	D4K
200	261	354	420	of which interest, payable (Na concept <sup>a</sup> )	D41K
622	583	671	639	14 Balance of primary incomes (9 + 10 - 11 + 12 - 13)	B5N
<i>Secondary distribution of income</i>					
622	583	671	639	14 Balance of primary incomes	B5N
14 303	15 271	16 450	17 477	15 Current taxes, receivable	D5R
23	23	23	24	16 Actual social contributions, receivable	D611R
19	19	19	20	Employers' actual social contributions, receivable	D6111R
4	4	4	4	Insured persons' social contributions, receivable	D6112R, D6113R
0	0	0	0	17 Imputed social contributions, receivable	D612R
3	3	3	3	18 Non-life insurance claims, receivable	D72R
8 292	9 080	9 572	10 531	19 Other transfers between sectors, receivable	D79R
8 245	9 035	9 529	10 486	from general government	D7913R
24	25	27	29	from other domestic sectors	D7914R
23	20	16	16	from the European Union	D7921R
				from other countries and international organisations	D7922R
15	16	16	18	20 Funded social benefits, payable	D621K, D622K
9	27	29	25	21 Unfunded social benefits, payable	D623K
875	835	889	1 017	22 Social assistance benefits, payable	D624K
25	30	30	33	23 Net non-life insurance premiums, payable	D71K
802	978	951	980	24 Other transfers between sectors, payable	D79K
554	736	722	728	to general government	D7913K
248	242	229	252	to other domestic sectors	D7914K, D7915K
21 517	23 074	24 804	26 601	25 Disposable income (14 + 15 +...+ 19 - 20 - 21 -...- 24)	B6N
<i>Use of disposable income</i>					
21 517	23 074	24 804	26 601	25 Disposable income	B6N
22 378	23 355	24 772	26 651	26 Final consumption expenditure	P3K
18 477	19 410	20 400	21 988	Individual consumption expenditure	P31K
3 901	3 945	4 372	4 663	Collective consumption expenditure	P32K
-861	-281	32	-50	27 Saving (25 - 26)	B8N
<i>Redistribution of income in kind</i>					
21 517	23 074	24 804	26 601	25* Disposable income	B6N
18 477	19 410	20 400	21 988	26* Social transfers in kind, payable	D63K
1 461	1 658	1 761	2 049	Social benefits in kind, payable	D631K
17 016	17 752	18 639	19 939	Transfers of individual non-market goods and services, payable	D632K
3 040	3 664	4 404	4 613	27* Adjusted disposable income (25* - 26*)	B7N

Sektoreittainen tarkastelu

## 4.4.2. Paikallishallinto (S1313)

miljoonaa euroa, käypiin hintoihin	1999	2000	2001	2002	2003	2004
<i>Oikaistun käytettävissä olevan tulon käyttö</i>						
27* Oikaistu käytettävissä oleva tulo	2 745	3 432	3 017	3 464	3 090	3 034
28* Todellinen kollektiivinen kulutus	2 805	2 983	3 224	3 449	3 508	3 707
29* Säästö (27* - 28*)	-60	449	-207	15	-418	-673
<i>Pääoma</i>						
27 Säästö	-60	449	-207	15	-418	-673
28 Saadut pääomansiirrot	204	176	183	158	150	149
29 Maksetut pääomansiirrot	14	19	9	5	18	19
30 Kiinteän pääoman kuluminen	1 404	1 518	1 621	1 670	1 716	1 801
31 Kiinteän pääoman bruttomuodostus	1 868	1 931	2 280	2 418	2 594	2 629
32 Varastojen muutos, arvoesineiden hankinta	19	6	3	49	53	61
33 Maan ja muiden aineellisten valmistamattomien varojen nettohankinnat	-110	-17	-34	-42	-148	-170
34 Aineettomien varojen nettohankinnat						
35 Nettoluotonanto (+) / nettoluotonotto (-) <sup>1)</sup>	-243	204	-661	-587	-1 069	-1 262
<i>Kokonaistulot ja -menot</i>						
Paikallishallinnon kokonaistulot	21 977	23 630	24 449	26 179	26 989	28 228
Paikallishallinnon kokonaismenot	22 220	23 426	25 110	26 766	28 058	29 490
Nettoluotonanto	-243	204	-661	-587	-1 069	-1 262
▣Todelliset saadut korot	277	317	337	286	273	250
▣▣Todelliset maksetut korot	231	243	262	212	191	191

<sup>1)</sup> (27 + 28 - 29 + 30 - 31 - 32 - 33 - 34)

## 4.4.2. Local government (S1313)

2005	2006	2007*	2008*	EUR 1 000 000, at current prices	Koodi/Code
				<i>Use of adjusted disposable income</i>	
3 040	3 664	4 404	4 613	27* Adjusted disposable income	B7N
3 901	3 945	4 372	4 663	28* Actual collective consumption	P42K
-861	-281	32	-50	29* Saving (27* - 28*)	B8N
				<i>Capital</i>	
-861	-281	32	-50	27 Saving	B8N
153	166	139	123	28 Capital transfers, receivable	D9R
35	20	39	26	29 Capital transfers, payable	D9K
1 946	2 030	2 178	2 323	30 Consumption of fixed capital	K1R
2 581	2 677	2 801	3 126	31 Gross fixed capital formation	P51
77	83	25	55	32 Changes in inventories, acquisition of valuables	P52, P53
-225	-254	-185	-92	33 Net acquisitions of land and other tangible non-produced assets	K21
				34 Net acquisitions of intangible assets	K22
-1 230	-611	-331	-719	35 Net lending (+) / net borrowing (-) <sup>1)</sup>	B9
				<i>Total income and expenditure</i>	
29 723	31 917	34 229	37 226	Total income of local government	
30 953	32 528	34 560	37 945	Total expenditure of local government	
-1 230	-611	-331	-719	Net lending	B9
240	295	407	394	▣Actual interest, receivable	TINTREC
216	267	359	420	▣▣Actual interest, payable	TINTPAY

<sup>1)</sup> (27 + 28 - 29 + 30 - 31 - 32 - 33 - 34)

# 4.4.3. Työeläkelaitokset (S13141)

miljoonaa euroa, käypiin hintoihin	1999	2000	2001	2002	2003	2004
<i>Tuotanto</i>						
1 Tuotos perushintaan	330	381	408	449	485	529
josta muu markkinaton tuotos	214	282	301	329	356	397
2 Välituotekäyttö ostajanhintaan	133	164	176	200	223	248
3 Arvonlisäys, brutto perushintaan (1 - 2)	197	217	232	249	262	281
4 Kiinteän pääoman kuluminen	67	76	81	85	91	97
5 Arvonlisäys, netto perushintaan (3 - 4)	130	141	151	164	171	184
<i>Tulonmuodostus</i>						
5 Arvonlisäys, netto perushintaan	130	141	151	164	171	184
6 Palkansaajakorvaukset	125	137	147	161	168	181
7 Muut tuotantotukipalkkiot						
8 Toimintaylijäämä (5 - 6 + 7)	5	4	4	3	3	3
<i>Ensitulonjako</i>						
8 Toimintaylijäämä	5	4	4	3	3	3
9 Omaisuustulot	2 380	2 624	2 817	2 695	2 594	2 977
josta saadut korot (tilinpidon käsite <sup>Ⓜ</sup> )	2 063	2 128	2 305	2 286	2 145	2 190
josta saadut osingot	306	485	501	380	431	776
10 Omaisuusmenot	20	13	14	13	9	16
josta maksetut korot (tilinpidon käsite <sup>Ⓜ</sup> )	20	13	14	13	9	16
11 Sektorin ensitulo (8 + 9 - 10)	2 365	2 615	2 807	2 685	2 588	2 964
<i>Tulojen uudelleenjako</i>						
11 Sektorin ensitulo	2 365	2 615	2 807	2 685	2 588	2 964
12 Saadut todelliset sosiaaliturvamaksut	10 414	10 741	11 819	12 524	12 828	13 309
Saadut työnantajan todelliset sosiaaliturvamaksut	7 993	8 041	8 961	9 556	9 688	10 083
Saadut vakuutetun sosiaaliturvamaksut	2 421	2 700	2 858	2 968	3 140	3 226
13 Saadut vahinkovakuutusmaksut, netto	0	0	0	0	0	0
14 Saadut vahinkovakuutuskorvaukset	0	0	0	0	0	0
15 Saadut sektorien väliset muut tulonsiirrot	896	934	963	948	1 033	1 094
julkisyhteisöiltä	880	912	941	924	1 012	1 075
muilta kotimaisilta sektoreilta						
Euroopan unionilta	16	22	22	24	21	19
16 Maksetut välittömät verot	108	158	120	123	103	74
17 Maksetut rahastoidut sosiaalietuudet	8 541	8 405	8 977	9 823	10 370	10 864
18 Maksetut vahinkovakuutusmaksut, netto	0	0	0	0	0	0
19 Maksetut vahinkovakuutuskorvaukset	0	0	0	0	0	0
20 Maksetut sektorien väliset muut tulonsiirrot	1 317	423	839	885	920	954
julkisyhteisöille	1 317	423	839	885	920	954
muille kotimaisille sektoreille	0	0	0	0	0	0
21 Käytettävissä oleva tulo (11 + 12 + 13 + 14 + 15 - 16 - 17 - 18 - 19 - 20)	3 709	5 304	5 653	5 326	5 056	5 475
<i>Käytettävissä olevan tulon käyttö</i>						
21 Käytettävissä oleva tulo	3 709	5 304	5 653	5 326	5 056	5 475
22 Kulutusmenot	214	282	301	329	356	397
Yksilölliset kulutusmenot	214	282	301	329	356	397
23 Säästö (21 - 22)	3 495	5 022	5 352	4 997	4 700	5 078
<i>Luontoismuotoisten tulojen uudelleenjako</i>						
21* Käytettävissä oleva tulo	3 709	5 304	5 653	5 326	5 056	5 475
22* Maksetut luontoismuotoiset sosiaaliset tulonsiirrot	214	282	301	329	356	397
Maksetut luontoismuotoiset sosiaalietuudet						
Maksetut yksilöll. markkinatt. tavaroita ja palv. vastaavat tulonsiirrot	214	282	301	329	356	397
23* Oikaistu käytettävissä oleva tulo (21* - 22*)	3 495	5 022	5 352	4 997	4 700	5 078
<i>Oikaistun käytettävissä olevan tulon käyttö</i>						
23* Oikaistu käytettävissä oleva tulo = Säästö	3 495	5 022	5 352	4 997	4 700	5 078

## 4.4.3. Employment pension schemes (S13141)

2005	2006	2007*	2008*	EUR 1 000 000, at current prices	Koodi/Code
<i>Production</i>					
564	604	632	670	1 Output at basic prices	P1R
422	463	478	523	of which other non-market output	P13R
273	296	321	340	2 Intermediate consumption at purchasers' prices	P2K
291	308	311	330	3 Value added, gross at basic prices (1 - 2)	B1GPH
101	104	111	117	4 Consumption of fixed capital	K1K
190	204	200	213	5 Value added, net at basic prices (3 - 4)	B1NPH
<i>Generation of income</i>					
190	204	200	213	5 Value added, net at basic prices	B1NPH
186	200	198	208	6 Compensation of employees	D1K
				7 Other subsidies on production	D39R
4	4	2	5	8 Operating surplus (5 - 6 + 7)	B2N
<i>Allocation of primary income</i>					
4	4	2	5	8 Operating surplus	B2N
3 155	3 534	3 996	4 693	9 Property income	D4R
2 290	2 370	2 590	3 181	of which interest, receivable (NA concept <sup>a</sup> )	D41R
854	1 153	1 395	1 501	of which dividends, receivable	D421R
60	54	41	58	10 Property expenditure	D4K
60	54	41	58	of which interest, payable (Na concept <sup>aa</sup> )	D41K
3 099	3 484	3 957	4 640	11 Balance of primary incomes (8 + 9 - 10)	B5N
<i>Secondary distribution of income</i>					
3 099	3 484	3 957	4 640	11 Balance of primary incomes	B5N
14 003	14 719	15 621	16 651	12 Actual social contributions, receivable	D611R
10 553	11 136	11 859	12 813	Employers' actual social contributions, receivable	D6111R
3 450	3 583	3 762	3 838	Insured persons' social contributions, receivable	D6112R, D6113R
0	0	0	0	13 Net non-life insurance premiums, receivable	D71R
0	0	0	0	14 Non-life insurance claims, receivable	D72R
1 163	1 144	1 071	1 152	15 Other transfers between sectors, receivable	D79R
1 149	1 131	1 059	1 146	from general government	D7913R
				from other domestic sectors	D7912R
14	13	12	6	from the European Union	D7921R
73	78	96	205	16 Current taxes, payable	D5K
11 429	11 946	12 509	13 174	17 Funded social benefits, payable	D621K, D622K
0	0	0	0	18 Net non-life insurance premiums, payable	D71K
0	0	0	0	19 Non-life insurance claims, payable	D72K
1 177	3	6	1 333	20 Other transfers between sectors, payable	D79K
1 177	3	6	1 333	to general government	D7913K
0	0	0	0	to other domestic sectors	D7915K
5 586	7 320	8 038	7 731	21 Disposable income (11 + 12 + 13 + 14 + 15 - 16 - 17 - 18 - 19 - 20)	B6N
<i>Use of disposable income</i>					
5 586	7 320	8 038	7 731	21 Disposable income	B6N
422	463	478	523	22 Final consumption expenditure	P3K
422	463	478	523	Individual consumption expenditure	P31K
5 164	6 857	7 560	7 208	23 Saving (21 - 22)	B8N
<i>Redistribution of income in kind</i>					
5 586	7 320	8 038	7 731	21* Disposable income	B6N
422	463	478	523	22* Social transfers in kind, payable	D63K
				Social benefits in kind, payable	D631K
422	463	478	523	Transfers of individual non-market goods and services, payable	D632K
5 164	6 857	7 560	7 208	23* Adjusted disposable income (21* - 22*)	B7N
<i>Use of adjusted disposable income</i>					
5 164	6 857	7 560	7 208	23* Adjusted disposable income = Saving	B7N

# 4.4.3. Työeläkelaitokset (S13141)

miljoonaa euroa, käypiin hintoihin	1999	2000	2001	2002	2003	2004
<i>Pääoma</i>						
23 Säästö	3 495	5 022	5 352	4 997	4 700	5 078
24 Saadut pääomansiirrot	12	23	17	2	0	1
25 Maksetut pääomansiirrot		6	10	2	0	1
26 Kiinteän pääoman kuluminen	67	76	81	85	91	97
27 Kiinteän pääoman bruttomuodostus	133	40	79	128	174	252
28 Varastojen muutos, arvoesineiden hankinta						
29 Maan ja muiden aineellisten valmistamattomien varojen nettohankinnat	0	0	0	0	0	0
30 Aineettomien varojen nettohankinnat						
31 Nettoluotonanto (+) / nettoluotonotto (-) <sup>1)</sup>	3 441	5 075	5 361	4 954	4 617	4 923
<i>Kokonaistulot ja -menot</i>						
Työeläkelaitosten kokonaistulot	13 818	14 421	15 723	16 289	16 584	17 513
Työeläkelaitosten kokonaismenot	10 377	9 346	10 362	11 335	11 967	12 590
Nettoluotonanto	3 441	5 075	5 361	4 954	4 617	4 923
<i>Luottotappiot</i>	-17	-41	-34	-40	-44	-41
▣Todelliset saadut korot	2 059	2 125	2 302	2 283	2 142	2 187
▣▣Todelliset maksetut korot	20	13	14	13	9	16

<sup>1)</sup> (23 + 24 - 25 + 26 - 27 - 28 - 29 - 30)

## 4.4.3. Employment pension schemes (S13141)

2005	2006	2007*	2008*	EUR 1 000 000, at current prices	Koodi/Code
				<i>Capital</i>	
5 164	6 857	7 560	7 208	23 Saving	B8N
1	1	0	2	24 Capital transfers, receivable	D9R
92	1	1	2	25 Capital transfers, payable	D9K
101	104	111	117	26 Consumption of fixed capital	K1R
-13	-104	276	46	27 Gross fixed capital formation	P51
				28 Changes in inventories, acquisition of valuables	P52, P53
0	0	0	0	29 Net acquisitions of land and other tangible non-produced assets	K21
				30 Net acquisitions of intangible assets	K22
5 187	7 065	7 394	7 279	31 Net lending (+) / net borrowing (-) <sup>1)</sup>	B9
				<i>Total income and expenditure</i>	
18 464	19 539	20 842	22 645	Total income of employment pension schemes	
13 277	12 474	13 448	15 366	Total expenditure of employment pension schemes	
5 187	7 065	7 394	7 279	Net lending	B9
-42	-8	-12	-6	Credit losses	K10
2 284	2 365	2 581	3 160	▣Actual interest, receivable	TINTREC
60	54	41	58	▣▣Actual interest, payable	TINTPAY

<sup>1)</sup> (23 + 24 - 25 + 26 - 27 - 28 - 29 - 30)

Sektoreittainen tarkastelu

# 4.4.4. Muut sosiaaliturvarahastot (S13149)

miljoonaa euroa, käypiin hintoihin	1999	2000	2001	2002	2003	2004
<i>Tuotanto</i>						
1 Tuotos perushintaan	412	421	449	468	474	490
josta muu markkinaton tuotos	395	403	431	449	453	468
2 Välituotekäyttö ostajanhintaan	202	209	223	231	228	233
3 Arvonlisäys, brutto perushintaan (1 - 2)	210	212	226	237	246	257
4 Kiinteän pääoman kuluminen	13	11	11	13	13	16
5 Arvonlisäys, netto perushintaan (3 - 4)	197	201	215	224	233	241
<i>Tulonmuodostus</i>						
5 Arvonlisäys, netto perushintaan	197	201	215	224	233	241
6 Palkansaajakorvaukset	197	201	215	224	233	241
7 Toimintaylijäämä (5 - 6)	0	0	0	0	0	0
<i>Ensitulonjako</i>						
7 Toimintaylijäämä	0	0	0	0	0	0
8 Omaisuustulot	55	81	113	100	87	69
josta saadut korot (tilinpidon käsitte <sup>m</sup> )	35	56	77	65	50	38
josta saadut osingot	20	25	36	35	37	31
9 Omaisuusmenot	12	16	10	8	1	1
josta maksetut korot (tilinpidon käsitte <sup>m</sup> )	12	16	10	8	1	1
10 Sektorin ensitulo (7 + 8 - 9)	43	65	103	92	86	68
<i>Tulojen uudelleenjako</i>						
10 Sektorin ensitulo	43	65	103	92	86	68
11 Saadut todelliset sosiaaliturvamaksut	5 367	5 233	5 177	4 725	4 526	4 660
Saadut työnantajan todelliset sosiaaliturvamaksut	3 516	3 587	3 598	3 300	3 255	3 361
Saadut vakuutetun sosiaaliturvamaksut	1 851	1 646	1 579	1 425	1 271	1 299
12 Saadut laskennalliset sosiaaliturvamaksut	0	0	0	0	0	0
13 Saadut vahinkovakuutuskorvaukset						
14 Saadut sektorien väliset muut tulonsiirrot	6 062	6 024	5 961	6 533	6 873	7 124
julkisyhteisöiltä	5 967	5 926	5 875	6 432	6 803	7 044
muilta kotimaisilta sektoreilta	93	97	85	100	69	78
Euroopan unionilta	0	0	0	0	0	0
muista maista ja kansainvälisiltä järjestöiltä	2	1	1	1	1	2
15 Maksetut rahastoituiden sosiaalietuudet	5 173	5 053	5 053	5 279	5 508	5 647
16 Maksetut rahastoimattomat sosiaalietuudet	0	0	0	0	0	0
17 Maksetut sosiaalivastuut	4 468	4 344	4 279	4 391	4 458	4 590
18 Maksetut sektorien väliset muut tulonsiirrot	469	504	518	500	572	633
julkisyhteisöille	334	352	350	321	396	442
muille kotimaisille sektoreille	133	148	161	175	172	183
muihin maihin ja kansainvälisille järjestöille	2	4	7	4	4	8
19 Käytettävissä oleva tulo (10 + 11 + 12 + 13 + 14 - 15 - 16 - 17 - 18)	1 362	1 421	1 391	1 180	947	982
<i>Käytettävissä olevan tulon käyttö</i>						
19 Käytettävissä oleva tulo	1 362	1 421	1 391	1 180	947	982
20 Kulutusmenot	1 479	1 577	1 727	1 880	1 991	2 116
Yksilölliset kulutusmenot	1 479	1 577	1 727	1 880	1 991	2 116
21 Säästö (19 - 20)	-117	-156	-336	-700	-1 044	-1 134
<i>Luontoismuotoisten tulojen uudelleenjako</i>						
19* Käytettävissä oleva tulo	1 362	1 421	1 391	1 180	947	982
20* Maksetut luontoismuotoiset sosiaaliset tulonsiirrot	1 479	1 577	1 727	1 880	1 991	2 116
Maksetut luontoismuotoiset sosiaalietuudet	1 084	1 174	1 296	1 431	1 538	1 648
Maksetut yksilöllisiä markkinatt. tavaroita ja palv. vastaavat tulonsiirrot	395	403	431	449	453	468
21* Oikaistu käytettävissä oleva tulo (19* - 20*)	-117	-156	-336	-700	-1 044	-1 134
<i>Oikaistun käytettävissä olevan tulon käyttö</i>						
21* Oikaistu käytettävissä oleva tulo = Säästö	-117	-156	-336	-700	-1 044	-1 134

# 4.4.4. Other social security funds (S13149)

2005	2006	2007*	2008*	EUR 1 000 000, at current prices	Koodi/Code
<i>Production</i>					
500	509	503	533	1 Output at basic prices	P1R
476	485	479	508	of which other non-market output	P13R
230	230	227	254	2 Intermediate consumption at purchasers' prices	P2K
270	279	276	279	3 Value added, gross at basic prices (1 - 2)	B1GPH
21	22	24	24	4 Consumption of fixed capital	K1K
249	257	252	255	5 Value added, net at basic prices (3 - 4)	B1NPH
<i>Generation of income</i>					
249	257	252	255	5 Value added, net at basic prices	B1NPH
249	257	252	255	6 Compensation of employees	D1K
0	0	0	0	7 Operating surplus (5 - 6)	B2N
<i>Allocation of primary income</i>					
0	0	0	0	7 Operating surplus	B2N
109	88	134	132	8 Property income	D4R
33	45	78	71	of which interest, receivable (NA concept <sup>α</sup> )	D41R
76	43	56	61	of which dividends, receivable	D421R
1	1	1	1	9 Property expenditure	D4K
1	1	1	1	of which interest, payable (Na concept <sup>αα</sup> )	D41K
108	87	133	131	10 Balance of primary incomes (7 + 8 - 9)	B5N
<i>Secondary distribution of income</i>					
108	87	133	131	10 Balance of primary incomes	B5N
5 091	5 768	5 974	5 853	11 Actual social contributions, receivable	D611R
3 607	3 721	3 880	3 890	Employers' actual social contributions, receivable	D6111R
1 484	2 047	2 094	1 963	Insured persons' social contributions, receivable	D6112R, D6113R
0	0	0	0	12 Imputed social contributions, receivable	D612R
				13 Non-life insurance claims, receivable	D72R
7 021	7 138	6 967	7 362	14 Other transfers between sectors, receivable	D79R
6 970	7 080	6 915	7 325	from general government	D7913R
49	56	48	33	from other domestic sectors	D7912R, D7915R
0	0	0	0	from the European Union	D7921R
2	2	4	4	from other countries and international organisations	D7922R
5 748	5 831	5 880	6 333	15 Funded social benefits, payable	D621K, D622K
0	0	0	0	16 Unfunded social benefits, payable	D623K
4 553	4 431	4 264	4 213	17 Social assistance benefits, payable	D624K
734	722	659	726	18 Other transfers between sectors, payable	D79K
519	487	416	434	to general government	D7913K
199	217	227	276	to other domestic sectors	D7915K, D7914K, D7911K
16	18	16	16	to other countries and international organisations	D7922K
1 185	2 009	2 271	2 074	19 Disposable income (10 + 11 + 12 + 13 + 14 - 15 - 16 - 17 - 18)	B6N
<i>Use of disposable income</i>					
1 185	2 009	2 271	2 074	19 Disposable income	B6N
2 194	2 246	2 318	2 502	20 Final consumption expenditure	P3K
2 194	2 246	2 318	2 502	Individual consumption expenditure	P31K
-1 009	-237	-47	-428	21 Saving (19 - 20)	B8N
<i>Redistribution of income in kind</i>					
1 185	2 009	2 271	2 074	19* Disposable income	B6N
2 194	2 246	2 318	2 502	20* Social transfers in kind, payable	D63K
1 718	1 761	1 839	1 994	Social benefits in kind, payable	D631K
476	485	479	508	Transfers of indiv. non-market goods and services, payable	D632K
-1 009	-237	-47	-428	21* Adjusted disposable income (19* - 20*)	B7N
<i>Use of adjusted disposable income</i>					
-1 009	-237	-47	-428	21* Adjusted disposable income = Saving	B7N

Sektoreittainen tarkastelu

# 4.4.4. Muut sosiaaliturvarahastot (S13149)

miljoonaa euroa, käypiin hintoihin	1999	2000	2001	2002	2003	2004
<i>Pääoma</i>						
21 Säästö	-117	-156	-336	-700	-1 044	-1 134
22 Saadut pääomansiirrot	266	403	529	674	728	770
23 Maksetut pääomansiirrot						
24 Kiinteän pääoman kuluminen	13	11	11	13	13	16
25 Kiinteän pääoman bruttomuodostus	10	8	10	13	17	17
26 Varastojen muutos, arvoesineiden hankinta						
27 Maan ja muiden aineellisten valmistamattomien varojen nettohankinnat						
28 Aineettomien varojen nettohankinnat						
29 Nettoluotonanto (+) / nettoluotonotto (-) <sup>1)</sup>	152	250	194	-26	-320	-365
<i>Kokonaistulot ja -menot</i>						
Muiden sosiaaliturvarahastojen kokonaistulot	11 767	11 759	11 798	12 051	12 235	12 645
Muiden sosiaaliturvarahastojen kokonaismenot	11 615	11 509	11 604	12 077	12 555	13 010
Nettoluotonanto	152	250	194	-26	-320	-365
▣Todelliset saadut korot	32	54	74	63	47	35
▣▣Todelliset maksetut korot	12	16	10	8	1	1

<sup>1)</sup> (21 + 22 - 23 + 24 - 25 - 26 - 27 - 28)

## 4.4.4. Other social security funds (S13149)

2005	2006	2007*	2008*	EUR 1 000 000, at current prices	Koodi/Code
				<i>Capital</i>	
-1 009	-237	-47	-428	21 Saving	B8N
951	556	557	529	22 Capital transfers, receivable	D9R
				23 Capital transfers, payable	D9K
21	22	24	24	24 Consumption of fixed capital	K1R
35	20	17	21	25 Gross fixed capital formation	P51
				26 Changes in inventories, acquisition of valuables	P52, P53
				27 Net acquisitions of land and other tangible non-produced assets	K21
				28 Net acquisitions of intangible assets	K22
-72	321	517	104	29 Net lending (+) / net borrowing (-) <sup>1)</sup>	B9
				<b>Total income and expenditure</b>	
13 196	13 574	13 656	13 901	Total income of other social security funds	
13 268	13 253	13 139	13 797	Total expenditure of other social security funds	
-72	321	517	104	Net lending	B9
33	45	78	71	▣Actual interest, receivable	TINTREC
1	1	1	1	▣▣Actual interest, payable	TINTPAY

<sup>1)</sup> (21 + 22 - 23 + 24 - 25 - 26 - 27 - 28)

# 4.5. Kotitaloudet (S14)

miljoonaa euroa, käypiin hintoihin	1999	2000	2001	2002	2003	2004
<i>Tuotanto</i>						
1 Tuotos perushintaan	21 414	22 946	24 080	25 069	25 978	27 111
2 Väliuotekäyttö ostajanhintaan	8 257	8 795	9 186	9 469	9 775	10 177
3 Arvonlisäys, brutto perushintaan (1 - 2)	13 157	14 151	14 894	15 600	16 203	16 934
4 Kiinteän pääoman kuluminen	4 670	5 099	5 449	5 484	5 628	5 913
5 Arvonlisäys, netto perushintaan (3 - 4)	8 487	9 052	9 445	10 116	10 575	11 021
<i>Tulonmuodostus</i>						
5 Arvonlisäys, netto perushintaan	8 487	9 052	9 445	10 116	10 575	11 021
6 Palkansaajakorvaukset	619	639	678	700	757	834
7 Muut tuotantoverot	12	12	12	12	12	17
8 Muut tuotantotukipalkkiot	983	1 125	1 142	1 173	1 185	1 171
9 Toimintaylijäämä / sekatulo (5 - 6 - 7 + 8)	8 839	9 526	9 897	10 577	10 991	11 341
10 Toimintaylijäämä	4 073	4 002	4 096	4 559	4 839	5 043
11 Sekatulo (9 - 10)	4 766	5 524	5 801	6 018	6 152	6 298
<i>Ensitulonjako</i>						
10 Toimintaylijäämä	4 073	4 002	4 096	4 559	4 839	5 043
11 Sekatulo	4 766	5 524	5 801	6 018	6 152	6 298
12 Palkansaajakorvaukset	59 089	62 845	66 959	68 884	70 808	73 656
Palkat ja palkkiot	46 521	49 860	53 061	54 792	56 710	58 992
Työnantajan sosiaaliturvamaksut	12 568	12 985	13 898	14 092	14 098	14 664
13 Omaisuustulot	5 815	7 229	7 723	7 355	7 474	8 206
josta saadut korot (tilinpidon käsite <sup>⊕</sup> )	1 529	1 874	2 181	1 866	1 591	1 499
josta saadut osingot	1 648	2 091	2 492	2 643	3 158	3 993
josta saadut yrittäjätulon otot	1 751	1 794	1 655	1 623	1 549	1 482
josta saadut vakuutusentottajien omaisuustulot	853	1 435	1 351	1 169	1 122	1 170
14 Omaisuusmenot	1 409	1 939	2 145	1 893	1 676	1 565
josta maksetut korot (tilinpidon käsite <sup>⊕</sup> )	1 257	1 786	1 983	1 727	1 500	1 383
15 Sektorin ensitulo (10 + 11 + 12 + 13 - 14)	72 334	77 661	82 434	84 923	87 597	91 638
<i>Yrittäjätulo</i>						
10* Toimintaylijäämä	4 073	4 002	4 096	4 559	4 839	5 043
11* Sekatulo	4 766	5 524	5 801	6 018	6 152	6 298
12* Omaisuustulot	0					
13* Omaisuusmenot	1 193	1 576	1 758	1 556	1 354	1 257
josta maksetut korot (tilinpidon käsite*)	1 041	1 423	1 596	1 390	1 178	1 075
josta maksetut maanvuokrat	152	153	162	166	176	182
14* Yrittäjätulo (10* + 11* + 12* - 13*)	7 646	7 950	8 139	9 021	9 637	10 084
maataloudesta	1 031	1 199	1 210	1 250	1 145	1 132
metsätaloudesta	1 035	1 217	1 182	1 175	1 126	1 062
laskennallisesta asuntolosta, netto muusta	3 171	2 761	2 700	3 287	3 729	3 983
muusta	2 409	2 773	3 047	3 309	3 637	3 907
<i>Tulojen uudelleenjako</i>						
15 Sektorin ensitulo	72 334	77 661	82 434	84 923	87 597	91 638
16 Saadut rahastoidut sosiaalietuudet	16 539	16 896	17 655	18 900	19 916	20 557
17 Saadut rahastoimattomat sosiaalietuudet	71	69	81	79	53	61
18 Saadut sosiaaliavustukset	5 589	5 475	5 479	5 614	5 673	5 809
19 Saadut vahinkovakuutuskorvaukset	761	789	824	934	1 029	972
20 Saadut sektorien väliset muut tulonsiirrot	308	291	297	317	324	337
julkisyhteisöiltä	135	113	115	130	133	134
muilta kotimaisilta sektoreilta	98	103	108	113	117	129
Euroopan unionilta	0	0	0	0	0	0
muista maista ja kansainvälisiltä järjestöiltä	75	75	74	74	74	74
21 Maksetut välittömät verot	17 039	19 754	20 240	20 678	20 533	20 898
22 Maksetut todelliset sosiaaliturvamaksut	17 065	17 608	18 685	18 853	18 918	19 623
Maksetut työnantajan todelliset sosiaaliturvamaksut	12 490	12 952	13 895	14 078	14 083	14 634
Maksetut vakuutetun sosiaaliturvamaksut	4 575	4 656	4 790	4 775	4 835	4 989
23 Maksetut laskennalliset sosiaaliturvamaksut	78	33	3	14	15	30

# 4.5. Households (S14)

2005	2006	2007*	2008*	EUR 1 000 000, at current prices	Koodi/Code
<i>Production</i>					
28 331	29 308	31 847	33 254	1 Output at basic prices	P1R
10 841	11 315	12 074	12 493	2 Intermediate consumption at purchasers' prices	P2K
17 490	17 993	19 773	20 761	3 Value added, gross at basic prices (1 - 2)	B1GPH
6 347	6 749	7 359	7 931	4 Consumption of fixed capital	K1K
11 143	11 244	12 414	12 830	5 Value added, net at basic prices (3 - 4)	B1NPH
<i>Generation of income</i>					
11 143	11 244	12 414	12 830	5 Value added, net at basic prices	B1NPH
909	935	987	1 035	6 Compensation of employees	D1K
14	15	17	17	7 Other taxes on production	D29K
1 236	1 652	1 634	1 655	8 Other subsidies on production	D39R
11 456	11 946	13 044	13 433	9 Operating surplus / mixed income (5 - 6 - 7 + 8)	B2N/B3N
4 919	5 043	5 120	5 474	10 Operating surplus	B2N
6 537	6 903	7 924	7 959	11 Mixed income (9 - 10)	B3N
<i>Allocation of primary income</i>					
4 919	5 043	5 120	5 474	10 Operating surplus	B2N
6 537	6 903	7 924	7 959	11 Mixed income	B3N
77 498	80 944	85 740	91 450	12 Compensation of employees	D1R
61 905	64 864	68 821	73 345	Wages and salaries	D11R
15 593	16 080	16 919	18 105	Employers' social contributions	D12R
7 505	8 525	10 779	11 724	13 Property income	D4R
1 648	2 280	3 328	4 426	of which interest, receivable (NA concept <sup>α</sup> )	D41R
3 367	3 208	3 750	3 910	of which dividends, receivable	D421R
1 401	1 468	1 897	1 710	of which withdrawals, receivable	D422R
1 021	1 496	1 729	1 600	of which property income attributed to insurance policy holders, rec.	D44R
1 823	2 363	3 692	4 914	14 Property expenditure	D4K
1 627	2 162	3 494	4 703	of which interest, payable (Na concept <sup>αα</sup> )	D41K
94 636	99 052	105 871	111 693	15 Balance of primary incomes (10 + 11 + 12 + 13 - 14)	B5N
<i>Entrepreneurial income</i>					
4 919	5 043	5 120	5 474	10* Operating surplus	B2N
6 537	6 903	7 924	7 959	11* Mixed income	B3N
				12* Property income	D4YR
1 495	1 951	3 097	4 127	13* Property expenditure	D4YK
1 299	1 750	2 899	3 916	of which interest, payable (NA concept*)	D41YK
196	201	198	211	of which rent, payable	D45YK
9 961	9 995	9 947	9 306	14* Entrepreneurial income (10* + 11* + 12* - 13*)	B4N
1 083	963	1 170	796	from agriculture	B41N
1 043	1 154	1 941	1 914	from forestry	B42N
3 672	3 391	2 474	2 060	from imputed net rent of owner occupiers	B43N
4 163	4 487	4 362	4 536	from elsewhere	B44N
<i>Secondary distribution of income</i>					
94 636	99 052	105 871	111 693	15 Balance of primary incomes	B5N
21 394	22 213	22 955	24 336	16 Funded social benefits, receivable	D621R, D622R
35	53	60	65	17 Unfunded social benefits, receivable	D623R
5 783	5 613	5 486	5 565	18 Social assistance benefits, receivable	D624R
1 029	1 075	1 072	1 059	19 Non-life insurance claims, receivable	D72R
361	376	375	395	20 Other transfers between sectors, receivable	D79R
155	165	157	172	from general government	D7913R
132	137	143	148	from other domestic sectors	D7912R, D7915R
0	0			from the European Union	D7924R
74	74	75	75	from other countries and international organisations	D7925R
21 921	22 662	24 066	25 315	21 Current taxes, payable	D5K
20 989	22 136	23 217	24 380	22 Actual social contributions, payable	D611K
15 576	16 062	16 897	18 075	Employers' actual social contributions, payable	D6111K
5 413	6 074	6 320	6 305	Insured persons' social contributions, payable	D6112K, D6113K
17	18	22	30	23 Imputed social contributions, payable	D612K

# 4.5. Kotitaloudet (S14)

miljoonaa euroa, käypiin hintoihin	1999	2000	2001	2002	2003	2004
24 Maksetut vahinkovakuutusmaksut, netto	761	789	824	934	1 029	972
25 Maksetut sektorien väliset muut tulonsiirrot	1 281	1 331	1 434	1 474	1 495	1 518
julkisyhteisöille	68	80	87	89	93	94
muille kotimaisille sektoreille	1 029	1 066	1 162	1 200	1 217	1 239
Euroopan unionille						
muihin maihin ja kansainvälisille järjestöille	184	185	185	185	185	185
26 Käytettävissä oleva tulo (15 + 16 +...+ 20 - 21 - 22 -...- 25)	59 378	61 666	65 584	68 814	72 602	76 333
<i>Käytettävissä olevan tulon käyttö</i>						
26 Käytettävissä oleva tulo	59 378	61 666	65 584	68 814	72 602	76 333
27 Saatu kotitalouksien eläkerahasto-osuuden oikaisu	534	354	145	387	313	324
28 Kulutusmenot	58 712	62 657	66 032	69 169	72 009	74 698
29 Säästö (26 + 27 - 28)	1 200	-637	-303	32	906	1 959
<i>Luontoismuotoisten tulojen uudelleenjako</i>						
26* Käytettävissä oleva tulo	59 378	61 666	65 584	68 814	72 602	76 333
27* Saadut luontoismuotoiset sosiaaliset tulonsiirrot	18 980	19 980	21 427	22 781	24 025	25 425
Saadut luontoismuotoiset sosiaalietuudet	1 949	2 113	2 382	2 623	2 912	3 184
Saadut yksilöllisiä markkinatt. tavaroita ja palv. vastaavat tulonsiirrot	17 031	17 867	19 045	20 158	21 113	22 241
28* Oikaistu käytettävissä oleva tulo (26* + 27*)	78 358	81 646	87 011	91 595	96 627	101 758
<i>Oikaistun käytettävissä olevan tulon käyttö</i>						
28* Oikaistu käytettävissä oleva tulo	78 358	81 646	87 011	91 595	96 627	101 758
29* Saatu kotitalouksien eläkerahasto-osuuden oikaisu	534	354	145	387	313	324
30* Todellinen yksilöllinen kulutus	77 692	82 637	87 459	91 950	96 034	100 123
31* Säästö (28* + 29* - 30*)	1 200	-637	-303	32	906	1 959
<i>Pääoma</i>						
29 Säästö	1 200	-637	-303	32	906	1 959
30 Saadut pääomansiirrot	188	170	190	199	204	194
31 Maksetut pääomansiirrot	327	376	395	464	425	486
32 Kiinteän pääoman kuluminen	4 670	5 099	5 449	5 484	5 628	5 913
33 Kiinteän pääoman bruttomuodostus	7 542	8 283	7 856	7 956	8 891	10 069
34 Varastojen muutos, arvoesineiden hankinta	-71	4	2	12	-35	-34
35 Maan ja muiden aineellisten valmistamattomien varojen nettohankinnat	2	-31	9	34	18	50
36 Aineettomien varojen nettohankinnat	0					
37 Nettoluotonanto (+) / nettoluotonotto (-) <sup>1)</sup>	-1 742	-4 000	-2 926	-2 751	-2 561	-2 505
Luottotappiot	24	0	42	21	0	16
Tulot työsuhdeoptioista	874	997	528	492	166	268
▣ Todelliset saadut korot	732	932	1 103	989	879	879
▣▣ Todelliset maksetut korot	1 890	2 392	2 658	2 417	2 204	2 189

<sup>1)</sup> (29 + 30 - 31 + 32 - 33 - 34 - 35 - 36)

# 4.5. Households (S14)

2005	2006	2007*	2008*	EUR 1 000 000, at current prices	Koodi/Code
1 029	1 075	1 072	1 059	24 Net non-life insurance premiums, payable	D71K
1 620	1 670	1 755	1 829	25 Other transfers between sectors, payable	D79K
108	105	127	125	to general government	D7913K
1 327	1 380	1 442	1 518	to other domestic sectors	D7915K
				to the European Union	D7924K
185	185	186	186	to other countries and international organisations	D7925K
77 662	80 821	85 687	90 500	26 Disposable income (15 + 16 +...+ 20 - 21 - 22 -...- 25)	B6N
<i>Use of disposable income</i>					
77 662	80 821	85 687	90 500	26 Disposable income	B6N
409	65	119	258	27 Adjustment for the change in net equity of househ. in pension funds reserves, rec.	D8R
77 618	82 122	86 765	91 316	28 Final consumption expenditure	P3K
453	-1 236	-959	-558	29 Saving (26 + 27 - 28)	B8N
<i>Redistribution of income in kind</i>					
77 662	80 821	85 687	90 500	26* Disposable income	B6N
26 691	27 943	29 434	31 593	27* Social transfers in kind, receivable	D63R
3 406	3 656	3 857	4 313	Social benefits in kind, receivable	D631R
23 285	24 287	25 577	27 280	Transfers of individual non-market goods and services, receivable	D632R
104 353	108 764	115 121	122 093	28* Adjusted disposable income (26* + 27*)	B7N
<i>Use of adjusted disposable income</i>					
104 353	108 764	115 121	122 093	28* Adjusted disposable income	B7N
409	65	119	258	29* Adjustment for the change in net equity of househ. in pension funds res., rec.	D8R
104 309	110 065	116 199	122 909	30* Actual individual consumption	P41K
453	-1 236	-959	-558	31* Saving (28* + 29* - 30*)	B8N
<i>Capital</i>					
453	-1 236	-959	-558	29 Saving	B8N
234	251	296	295	30 Capital transfers, receivable	D9R
496	508	462	657	31 Capital transfers, payable	D9K
6 347	6 749	7 359	7 931	32 Consumption of fixed capital	K1R
11 265	12 066	12 970	12 344	33 Gross fixed capital formation	P51
82	143	284	418	34 Changes in inventories, acquisition of valuables	P52, P5
54	-41	-151	-252	35 Net acquisitions of land and other tangible non-produced assets	K21
				36 Net acquisitions of intangible assets	K22
-4 863	-6 912	-6 869	-5 499	37 Net lending (+) / net borrowing (-) <sup>1)</sup>	B9
10	5	13	28	Credit losses	K10
300	500	399	246	Income from employee stock options	
917	1 319	2 065	2 758	▣Actual interest, receivable	TINTREC
2 468	3 015	4 252	5 030	▣▣Actual interest, payable	TINTPAY

<sup>1)</sup> (29 + 30 - 31 + 32 - 33 - 34 - 35 - 36)

# 4.6. Kotitalouksia palvelevat voittoa tavoittelemattomat yhteisöt (S15)

miljoonaa euroa, käypiin hintoihin	1999	2000	2001	2002	2003	2004
<i>Tuotanto</i>						
1 Tuotos perushintaan	4 309	4 605	4 903	5 140	5 445	5 742
josta muu markkinaton tuotos	2 531	2 667	2 842	2 945	3 143	3 340
2 Väliuotekäyttö ostajanhintaan	1 704	1 828	1 918	1 992	2 103	2 207
3 Arvonlisäys, brutto perushintaan (1 - 2)	2 605	2 777	2 985	3 148	3 342	3 535
4 Kiinteän pääoman kuluminen	332	363	386	388	396	411
5 Arvonlisäys, netto perushintaan (3 - 4)	2 273	2 414	2 599	2 760	2 946	3 124
<i>Tulonmuodostus</i>						
5 Arvonlisäys, netto perushintaan	2 273	2 414	2 599	2 760	2 946	3 124
6 Palkansaajakorvaukset	2 243	2 378	2 548	2 687	2 861	3 039
7 Muut tuotantoverot	0	0	0	0	0	0
8 Muut tuotantotukipalkkiot	0	0	0	0	0	0
9 Toimintaylijäämä (5 - 6 - 7 + 8)	30	36	51	73	85	85
<i>Ensitulonjako</i>						
9 Toimintaylijäämä	30	36	51	73	85	85
10 Omaisuustulot	439	1 097	762	506	443	600
josta saadut korot (tilinpidon käsite <sup>⊠</sup> )	114	150	161	156	127	113
josta saadut osingot	312	934	587	336	300	471
11 Omaisuusmenot	51	64	68	57	50	41
josta maksetut korot (tilinpidon käsite <sup>⊠</sup> )	48	61	64	53	46	37
12 Sektorin ensitulo (9 + 10 - 11)	418	1 069	745	522	478	644
<i>Tulojen uudelleenjako</i>						
12 Sektorin ensitulo	418	1 069	745	522	478	644
13 Saadut laskennalliset sosiaaliturvamaksut	0	0	0	0	0	0
14 Saadut vahinkovakuutuskorvaukset	10	10	12	11	11	11
15 Saadut sektorien väliset muut tulonsiirrot	2 605	2 764	2 869	2 980	3 125	3 220
julkisyhteisöiltä	1 471	1 582	1 592	1 673	1 789	1 873
muilta kotimaisilta sektoreilta	1 099	1 147	1 236	1 265	1 286	1 307
Euroopan unionilta	34	34	40	41	49	39
muista maista ja kansainvälisiltä järjestöiltä	1	1	1	1	1	1
16 Maksetut välittömät verot	23	28	26	27	26	28
17 Maksetut rahastoimattomat sosiaalietuudet	0	0	0	0	0	0
18 Maksetut sosiaalivastuut	7	8	9	10	8	9
19 Maksetut vahinkovakuutusmaksut, netto	10	10	12	11	11	11
20 Maksetut sektorien väliset muut tulonsiirrot	177	177	193	215	232	250
julkisyhteisöille	31	25	35	50	59	64
muille kotimaisille sektoreille	98	103	108	113	117	129
Euroopan unionille						
muihin maihin ja kansainvälisille järjestöille	48	49	50	52	56	57
21 Käytettävissä oleva tulo (12 + 13 + 14 + 15 - 16 - 17 - 18 - 19 - 20)	2 816	3 620	3 386	3 250	3 337	3 577
<i>Käytettävissä olevan tulon käyttö</i>						
21 Käytettävissä oleva tulo	2 816	3 620	3 386	3 250	3 337	3 577
22 Yksilölliset kulutusmenot	2 532	2 669	2 845	2 948	3 147	3 344
23 Säästö (21 - 22)	284	951	541	302	190	233
<i>Luontoismuotoisten tulojen uudelleenjako</i>						
21* Käytettävissä oleva tulo	2 816	3 620	3 386	3 250	3 337	3 577
22* Maksetut luontoismuotoiset sosiaaliset tulonsiirrot	2 532	2 669	2 845	2 948	3 147	3 344
Maksetut luontoismuotoiset sosiaalietuudet	1	2	3	3	4	4
Maksetut yksilöllisiä markkinattomia tavar. ja palv. vastaavat tulonsiirrot	2 531	2 667	2 842	2 945	3 143	3 340
23* Oikaistu käytettävissä oleva tulo (21* - 22*) = Säästö	284	951	541	302	190	233
<i>Pääoma</i>						
23 Säästö	284	951	541	302	190	233
24 Saadut pääomansiirrot	103	87	91	106	109	110
25 Maksetut pääomansiirrot	0	0	0	0	0	0
26 Kiinteän pääoman kuluminen	332	363	386	388	396	411
27 Kiinteän pääoman bruttomuodostus	473	460	485	489	467	506
28 Varastojen muutos, arvoesineiden hankinta	2	2	3	2	3	3
29 Maan ja muiden aineellisten valmistamattomien varojen nettohankinnat	11	-10	-2	-4	-2	-5
30 Aineettomien varojen nettohankinnat	0	0	0	0	0	0
31 Nettoluotonanto (+) / nettoluotonotto (-) <sup>1)</sup>	233	949	532	309	227	250
⊠Todelliset saadut korot	98	135	147	142	114	99
⊠⊠Todelliset maksetut korot	58	67	71	61	55	53

<sup>1)</sup> (23 + 24 - 25 + 26 - 27 - 28 - 29 - 30)

# 4.6. Non-profit institutions serving households (S15)

2005	2006	2007*	2008*	EUR 1 000 000, at current prices	Koodi/Code
<i>Production</i>					
5 946	6 204	6 571	6 913	1 Output at basic prices	P1R
3 474	3 642	3 933	4 154	of which other non-market output	P13R
2 305	2 425	2 514	2 650	2 Intermediate consumption at purchasers' prices	P2K
3 641	3 779	4 057	4 263	3 Value added, gross at basic prices (1 - 2)	B1GPH
433	450	506	524	4 Consumption of fixed capital	K1K
3 208	3 329	3 551	3 739	5 Value added, net at basic prices (3 - 4)	B1NPH
<i>Generation of income</i>					
3 208	3 329	3 551	3 739	5 Value added, net at basic prices	B1NPH
3 149	3 269	3 500	3 688	6 Compensation of employees	D1K
0				7 Other taxes on production	D29K
0		2		8 Other subsidies on production	D39R
59	60	53	51	9 Operating surplus (5 - 6 - 7 + 8)	B2N
<i>Allocation of primary income</i>					
59	60	53	51	9 Operating surplus	B2N
619	672	757	910	10 Property income	D4R
143	185	260	370	of which interest, receivable (NA concept <sup>¶</sup> )	D41R
459	470	480	520	of which dividends, receivable	D421R
43	56	93	119	11 Property expenditure	D4K
39	52	89	115	of which interest, payable (Na concept <sup>¶¶</sup> )	D41K
635	676	717	842	12 Balance of primary incomes (9 + 10 - 11)	B5N
<i>Secondary distribution of income</i>					
635	676	717	842	12 Balance of primary incomes	B5N
0	0	0		13 Imputed social contributions, receivable	D612R
12	16	18	15	14 Non-life insurance claims, receivable	D72R
3 396	3 571	3 687	3 923	15 Other transfers between sectors, receivable	D79R
1 948	2 077	2 146	2 311	from general government	D7913R
1 400	1 445	1 507	1 584	from other domestic sectors	D7911R, D7912R, D7914R
47	48	33	27	from the European Union	D7924R
1	1	1	1	from other countries and international organisations	D7925R
29	32	36	36	16 Current taxes, payable	D5K
0				17 Unfunded social benefits, payable	D623K
9	9	9	10	18 Social assistance benefits, payable	D624K
12	16	18	15	19 Net non-life insurance premiums, payable	D71K
248	260	272	283	20 Other transfers between sectors, payable	D79K
54	55	58	61	to general government	D7913K
132	137	143	148	to other domestic sectors	D7914K
				to the European Union	D7924K
62	68	71	74	to other countries and international organisations	D7925K
3 745	3 946	4 087	4 436	21 Disposable income (12 + 13 + 14 + 15 - 16 - 17 - 18 - 19 - 20)	B6N
<i>Use of disposable income</i>					
3 745	3 946	4 087	4 436	21 Disposable income	B6N
3 477	3 646	3 936	4 157	22 Individual consumption expenditure	P31K
268	300	151	279	23 Saving (21 - 22)	B8N
<i>Redistribution of income in kind</i>					
3 745	3 946	4 087	4 436	21* Disposable income	B6N
3 477	3 646	3 936	4 157	22* Social transfers in kind, payable	D63K
3	4	3	3	Social benefits in kind, payable	D631K
3 474	3 642	3 933	4 154	Transfers of individual non-market goods and services, payable	D632K
268	300	151	279	23* Adjusted disposable income (21* - 22*) = Saving	B7N = B8N
<i>Capital</i>					
268	300	151	279	23 Saving	B8N
94	88	95	122	24 Capital transfers, receivable	D9R
				25 Capital transfers, payable	D9K
433	450	506	524	26 Consumption of fixed capital	K1R
432	463	527	514	27 Gross fixed capital formation	P51
2	1	2	2	28 Changes in inventories, acquisition of valuables	P52, P53
-10	-24	-22	-24	29 Net acquisitions of land and other tangible non-produced assets	K21
0	0	0		30 Net acquisitions of intangible assets	K22
371	398	245	433	31 Net lending (+) / net borrowing (-) <sup>1)</sup>	B9
113	143	205	288	Actual interest, receivable	TINTREC
55	67	102	121	Actual interest, payable	TINTPAY

<sup>1)</sup> (23 + 24 - 25 + 26 - 27 - 28 - 29 - 30)

# 4.7. Kotimaiset sektorit yhteensä (S1)

miljoonaa euroa, käypiin hintoihin	1999	2000	2001	2002	2003	2004
<i>Tuotanto</i>						
1 Tuotos perushintaan	226 369	254 885	261 188	266 853	271 085	287 014
josta muu markkinaton tuotos	26 693	27 676	29 220	30 983	32 311	33 893
2 Väliuotekäyttö ostajanhintaan	120 619	139 819	139 295	141 505	144 934	154 501
3 Arvonlisäys, brutto perushintaan (1 - 2)	105 750	115 066	121 893	125 348	126 151	132 513
4 Kiinteän pääoman kuluminen	19 011	20 472	21 659	22 007	22 373	23 393
5 Arvonlisäys, netto perushintaan (3 - 4)	86 739	94 594	100 234	103 341	103 778	109 120
<i>Tulonmuodostus</i>						
5 Arvonlisäys, netto perushintaan	86 739	94 594	100 234	103 341	103 778	109 120
6 Palkansaajakorvaukset	58 737	62 385	66 459	68 449	70 434	73 301
7 Muut tuotantoverot	269	270	298	310	332	441
8 Muut tuotantotukipalkkiot	1 603	1 714	1 699	1 699	1 704	1 694
9 Toimintaylijäämä / sekatalo (5 - 6 - 7 + 8)	29 336	33 653	35 176	36 281	34 716	37 072
10 Toimintaylijäämä	24 570	28 129	29 375	30 263	28 564	30 774
11 Sekatalo (9 - 10)	4 766	5 524	5 801	6 018	6 152	6 298
<i>Ensitulonjako</i>						
10 Toimintaylijäämä	24 570	28 129	29 375	30 263	28 564	30 774
11 Sekatalo	4 766	5 524	5 801	6 018	6 152	6 298
12 Palkansaajakorvaukset	59 089	62 845	66 959	68 884	70 808	73 656
Palkat ja palkkiot	46 521	49 860	53 061	54 792	56 710	58 992
Työnantajan sosiaaliturvamaksut	12 568	12 985	13 898	14 092	14 098	14 664
13 Saadut tuotannon ja tuonnin verot	17 149	17 794	18 167	19 244	20 314	20 953
14 Maksetut tukipalkkiot	1 955	2 001	1 995	2 005	2 016	2 017
15 Omaisuustulot	24 539	33 406	33 899	30 064	27 948	31 745
josta saadut korot (tilinpidon käsite <sup>⊕</sup> )	13 224	16 684	18 224	15 472	12 919	14 021
josta saadut osingot	6 111	10 944	14 266	10 069	10 919	11 427
josta saadut yrittäjätulon otot	2 264	2 496	2 267	1 981	2 008	2 054
josta saadut suorien ulkomaisten sijoitusten uudelleensijoitetut voitot	1 611	1 308	-2 747	826	479	2 544
16 Omaisuusmenot	26 535	35 069	34 860	30 695	29 830	31 504
josta maksetut korot (tilinpidon käsite <sup>⊕</sup> )	15 111	17 972	19 461	16 139	14 144	13 685
josta maksetut osingot	6 868	11 401	10 890	10 455	10 542	13 177
josta maksetut yrittäjätulon otot	2 059	2 083	1 948	1 926	1 904	1 950
josta maksetut suorien ulkomaisten sijoitusten uudelleensijoitetut voitot	1 085	1 502	601	420	1 595	969
17 Sektorin ensitulo (10 + 11 + 12 + 13 - 14 + 15 - 16)	101 623	110 628	117 346	121 773	121 940	129 905
17* Yrittäjätulo	31 879	38 327	38 262	39 182	37 273	42 219
<i>Tulojen uudelleenjakko</i>						
17 Sektorin ensitulo	101 623	110 628	117 346	121 773	121 940	129 905
18 Saadut välittömät verot	22 647	27 887	26 447	27 054	25 885	26 666
19 Saadut todelliset sosiaaliturvamaksut	17 026	17 554	18 626	18 803	18 877	19 585
Saadut työnantajan todelliset sosiaaliturvamaksut	12 451	12 898	13 836	14 028	14 042	14 596
Saadut vakuutetun sosiaaliturvamaksut	4 575	4 656	4 790	4 775	4 835	4 989
20 Saadut laskennalliset sosiaaliturvamaksut	78	33	3	14	15	30
21 Saadut rahastoidut sosiaalietuudet	16 539	16 896	17 655	18 900	19 916	20 557
22 Saadut rahastoimattomat sosiaalietuudet	71	69	81	79	53	61
23 Saadut sosiaalivastukset	5 589	5 475	5 479	5 614	5 673	5 809
24 Saadut vahinkovakuutusmaksut, netto	1 928	1 969	2 141	2 108	2 200	2 068
25 Saadut vahinkovakuutuskorvaukset	1 941	2 019	2 147	2 108	2 273	2 146
26 Saadut sektorien väliset muut tulonsiirrot	16 566	16 032	16 970	19 151	20 282	21 322
julkisyhteisöiltä	14 746	14 154	14 972	17 045	18 176	19 198
muilta kotimaisilta sektoreilta	1 433	1 508	1 624	1 706	1 691	1 725
Euroopan unionilta	301	284	265	299	316	291
muista maista ja kansainvälisiltä järjestöiltä	86	86	109	101	99	108
27 Maksetut välittömät verot	22 647	27 887	26 447	27 054	25 885	26 666
28 Maksetut todelliset sosiaaliturvamaksut	17 065	17 608	18 685	18 853	18 918	19 623
Maksetut työnantajan todelliset sosiaaliturvamaksut	12 490	12 952	13 895	14 078	14 083	14 634
Maksetut vakuutetun sosiaaliturvamaksut	4 575	4 656	4 790	4 775	4 835	4 989
29 Maksetut laskennalliset sosiaaliturvamaksut	78	33	3	14	15	30
30 Maksetut rahastoidut sosiaalietuudet	16 664	16 957	17 724	18 963	19 972	20 599
31 Maksetut rahastoimattomat sosiaalietuudet	71	69	81	79	53	61
32 Maksetut sosiaalivastukset	5 589	5 475	5 479	5 614	5 673	5 809

# 4.7

## National sectors total (S1)

2005	2006	2007*	2008*	EUR 1 000 000, at current prices	Koodi/Code
<i>Production</i>					
303 254	329 287	355 975	375 859	1 Output at basic prices	P1R
35 447	36 726	38 693	41 412	of which other non-market output	P13R
166 594	185 630	199 185	214 882	2 Intermediate consumption at purchasers' prices	P2K
136 660	143 657	156 790	160 977	3 Value added, gross at basic prices (1 - 2)	B1GPH
24 613	25 627	27 610	29 459	4 Consumption of fixed capital	K1K
112 047	118 030	129 180	131 518	5 Value added, net at basic prices (3 - 4)	B1NPH
<i>Generation of income</i>					
112 047	118 030	129 180	131 518	5 Value added, net at basic prices	B1NPH
77 140	80 640	85 449	91 124	6 Compensation of employees	D1K
388	409	438	448	7 Other taxes on production	D29K
1 824	2 366	2 413	2 556	8 Other subsidies on production	D39R
36 343	39 347	45 706	42 502	9 Operating surplus / mixed income (5 - 6 - 7 + 8)	B2N/B3N
29 806	32 444	37 782	34 543	10 Operating surplus	B2N
6 537	6 903	7 924	7 959	11 Mixed income (9 - 10)	B3N
<i>Allocation of primary income</i>					
29 806	32 444	37 782	34 543	10 Operating surplus	B2N
6 537	6 903	7 924	7 959	11 Mixed income	B3N
77 498	80 944	85 740	91 450	12 Compensation of employees	D1R
61 905	64 864	68 821	73 345	Wages and salaries	D11R
15 593	16 080	16 919	18 105	Employers' social contributions	D12R
21 772	22 671	23 428	23 943	13 Taxes on production and imports, receivable	D2R
2 075	2 256	2 319	2 467	14 Subsidies, payable	D3K
31 577	40 502	52 562	58 438	15 Property income	D4R
15 301	19 792	26 068	34 002	of which interest, receivable (NA concept <sup>a</sup> )	D41R
11 280	17 429	20 399	17 622	of which dividends, receivable	D421R
1 943	2 005	2 566	2 604	of which withdrawals, receivable	D422R
1 509	-798	1 283	1 941	of which reinvested earnings on direct foreign investm., rec.	D43R
31 696	39 620	53 114	58 187	16 Property expenditure	D4K
15 209	19 514	25 656	33 269	of which interest, payable (Na concept <sup>a</sup> )	D41K
12 092	13 530	22 827	18 663	of which dividends, payable	D421K
1 871	1 988	2 527	2 542	of which withdrawals, payable	D422K
972	2 491	-238	1 244	of which inv. earnings on direct foreign investm., payable	D43K
133 419	141 588	152 003	155 679	17 Balance of primary incomes (10 +11+12 +13 -14+15 -16)	B5N
40 492	45 636	54 261	47 236	17* Entrepreneurial income	B4N
<i>Secondary distribution of income</i>					
133 419	141 588	152 003	155 679	17 Balance of primary incomes	B5N
27 606	28 736	31 526	32 321	18 Current taxes, receivable	D5R
20 952	22 109	23 191	24 352	19 Actual social contributions, receivable	D611R
15 539	16 035	16 871	18 047	Employers' actual social contributions, receivable	D6111R
5 413	6 074	6 320	6 305	Insured persons' social contributions, receivable	D6112R, D6113R
17	18	22	30	20 Imputed social contributions, receivable	D612R
21 394	22 213	22 955	24 336	21 Funded social benefits, receivable	D621R, D622R
35	53	60	65	22 Unfunded social benefits, receivable	D623R
5 783	5 613	5 486	5 565	23 Social assistance benefits, receivable	D624R
2 148	2 246	2 240	2 244	24 Net non-life insurance premiums, receivable	D71R
2 198	2 312	2 377	2 313	25 Non-life insurance claims, receivable	D72R
22 244	22 164	22 564	25 625	26 Other transfers between sectors, receivable	D79R
20 011	19 882	20 216	23 254	from general government	D7913R
1 798	1 843	1 927	1 998	from other domestic sectors	D7911R, D7912R, D7914R, D7915R
335	331	302	256	from the European Union	D7921R, D7924R
100	108	119	117	from other countries and international organisations	D7922R, D7925R
27 606	28 736	31 526	32 321	27 Current taxes, payable	D5K
20 989	22 136	23 217	24 380	28 Actual social contributions, payable	D611K
15 576	16 062	16 897	18 075	Employers' actual social contributions, payable	D6111K
5 413	6 074	6 320	6 305	Insured persons' social contributions, payable	D6112K, D6113K
17	18	22	30	29 Imputed social contributions, payable	D612K
21 437	22 244	22 987	24 374	30 Funded social benefits, payable	D621K, D622K
35	53	60	65	31 Unfunded social benefits, payable	D623K
5 783	5 613	5 486	5 565	32 Social assistance benefits, payable	D624K

## Sektoreittainen tarkastelu

# 4.7. Kotimaiset sektorit yhteensä (S1)

miljoonaa euroa, käypiin hintoihin	1999	2000	2001	2002	2003	2004
33 Maksetut vahinkovakuutusmaksut, netto	1 941	2 018	2 154	2 112	2 276	2 147
34 Maksetut vahinkovakuutuskorvaukset	1 928	1 969	2 141	2 108	2 200	2 068
35 Maksetut sektorien väliset muut tulonsiirrot	17 440	16 953	17 959	20 289	21 600	22 735
julkisyhteisöille	13 259	12 585	13 401	15 413	16 389	17 317
muille kotimaisille sektoreille	2 920	3 077	3 195	3 338	3 478	3 606
Euroopan unionille	636	632	685	833	1 053	1 096
muihin maihin ja kansainvälisille järjestöille	625	659	678	705	680	716
36 Käytettävissä oleva tulo (17 + 18 + ... + 26 - 27 - 28 - ... - 35)	100 585	109 593	116 222	120 518	120 522	128 411
<i>Käytettävissä olevan tulon käyttö</i>						
36 Käytettävissä oleva tulo	100 585	109 593	116 222	120 518	120 522	128 411
37 Saatu kotitalouksien eläkerahasto-osuuden oikaisu	534	354	145	387	313	324
38 Maksettu kotitalouksien eläkerahasto-osuuden oikaisu	534	354	145	387	313	324
39 Kulutusmenot	87 354	92 446	97 634	102 775	107 232	111 775
Yksilölliset kulutusmenot	77 692	82 637	87 459	91 950	96 034	100 123
Kollektiiviset kulutusmenot	9 662	9 809	10 175	10 825	11 198	11 652
40 Säästö (36 + 37 - 38 - 39)	13 231	17 147	18 588	17 743	13 290	16 636
<i>Pääoma</i>						
40 Säästö	13 231	17 147	18 588	17 743	13 290	16 636
41 Saadut pääomasiirrot	1 934	1 595	1 821	1 989	1 866	2 044
42 Maksetut pääomasiirrot	1 853	1 462	1 698	1 862	1 736	1 899
43 Kiinteän pääoman kuluminen	19 011	20 472	21 659	22 007	22 373	23 393
44 Kiinteän pääoman bruttomuodostus	23 957	26 481	28 095	26 811	27 562	29 439
45 Varastojen muutos, arvoesineiden hankinta	-33	1 101	420	691	695	1 002
46 Maan ja muiden aineellisten valmistamattomien varojen nettohankinnat	0	0	0	0	0	0
47 Aineettomien varojen nettohankinnat	0	0	0	0	0	0
48 Tilastollinen ero <sup>1)</sup>	-234	0	0	0	0	0
49 Nettoluotonanto (+) / nettoluotonotto (-) <sup>2)</sup>	8 633	10 170	11 855	12 375	7 536	9 733
Luottotappiot	-12	-7	-19	-6	3	-5
▣ Todelliset saadut korot	13 142	16 376	17 836	15 381	13 119	14 535
▣▣ Todelliset maksetut korot	15 048	17 890	19 345	16 382	14 660	14 405

<sup>1)</sup> Katso taulu 1.1.

<sup>2)</sup> (40 + 41 - 42 + 43 - 44 - 45 - 46 - 47 - 48)

# 4.8. Sektoreittain jakamaton (SN)

miljoonaa euroa, käypiin hintoihin	1999	2000	2001	2002	2003	2004
1 Tilastollinen ero <sup>1)</sup>	-234	0	0	0	0	0
2 Nettoluotonanto (+) / nettoluotonotto (-)	234	0	0	0	0	0

<sup>1)</sup> Katso taulu 1.1.

## 4.7. National sectors total (S1)

2005	2006	2007*	2008*	EUR 1 000 000, at current prices	Koodi/Code
2 198	2 323	2 377	2 313	33 Net non-life insurance premiums, payable	D71K
2 148	2 246	2 240	2 244	34 Non-life insurance claims, payable	D72K
23 855	23 826	24 238	27 527	35 Other transfers between sectors, payable	D79K
17 996	17 705	17 985	20 783	to general government	D7913K
3 813	4 020	4 158	4 469	to other domestic sectors	D7911K,D7912K,D7914K,D7915K
1 241	1 274	1 243	1 369	to the European Union	D7921K,D7923K, D7924K
805	827	852	906	to other countries and international organisations	D7922R, D7925R
131 728	139 857	150 271	153 711	36 Disposable income (17 + 18 +...+ 26 - 27 - 28 -...- 35)	B6N
<i>Use of disposable income</i>					
131 728	139 857	150 271	153 711	36 Disposable income	B6N
409	65	119	258	37 Adjustment for the change in net equity of households in pens. funds res., rec.	D8R
409	65	119	258	38 Adj. for the change in net equity of househ. in pension funds reserves, payable	D8K
116 471	122 504	129 315	137 041	39 Final consumption expenditure	P3K
104 309	110 065	116 199	122 909	Individual consumption expenditure	P31K
12 162	12 439	13 116	14 132	Collective consumption expenditure	P32K
15 257	17 353	20 956	16 670	40 Saving (36 + 37 - 38 - 39)	B8N
<i>Capital</i>					
15 257	17 353	20 956	16 670	40 Saving	B8N
2 425	1 973	1 956	2 192	41 Capital transfers, receivable	D9R
2 291	1 815	1 814	2 038	42 Capital transfers, payable	D9K
24 613	25 627	27 610	29 459	43 Consumption of fixed capital	K1R
31 566	33 144	38 315	39 854	44 Gross fixed capital formation	P51
2 827	2 170	3 169	1 770	45 Changes in inventories, acquisition of valuables	P52, P53
0	0	0	0	46 Net acquisitions of land and other tangible non-produced assets	K21
-126	-11	0	-29	47 Net acquisitions of intangible assets	K22
0	0	-612	-1 873	48 Statistical discrepancy <sup>1)</sup>	DEB1*G
5 737	7 835	7 836	6 561	49 Net lending (+) / net borrowing (-) <sup>2)</sup>	B9
-1	0	-1	-22	Credit losses	K10
15 576	19 780	25 991	31 958	▣Actual interest, receivable	TINTREC
15 639	19 627	25 799	31 372	▣▣Actual interest, payable	TINTPAY

<sup>1)</sup> See Table 1.1.

<sup>2)</sup> (40 + 41 - 42 + 43 - 44 - 45 - 46 - 47 - 48)

## 4.8. Undivided between sectors (SN)

2005	2006	2007*	2008*	EUR 1 000 000, at current prices	Koodi/Code
0	0	-612	-1 873	1 Statistical discrepancy <sup>1)</sup>	DEB1*G
0	0	612	1 873	2 Net lending (+) / net borrowing (-)	B9

<sup>1)</sup> See Table 1.1.

Sektoreittainen tarkastelu

# 4.9. Ulkomaat<sup>1)</sup> (S2)

miljoonaa euroa, käypiin hintoihin	1999	2000	2001	2002	2003	2004
<i>Tavarat ja palvelut</i>						
1 Tavaroiden ja palvelujen tuonti <sup>2)</sup>	36 321	45 524	44 766	44 952	46 394	50 764
Tavaroiden tuonti	28 310	35 105	34 221	34 307	35 529	39 288
Palvelujen tuonti <sup>2)</sup>	8 011	10 419	10 545	10 645	10 865	11 476
2 Tavaroiden ja palvelujen vienti <sup>2)</sup>	47 499	57 606	57 815	58 216	56 321	60 696
Tavaroiden vienti	39 388	49 719	47 916	47 374	46 495	49 063
Palvelujen vienti <sup>2)</sup>	8 111	7 887	9 899	10 842	9 826	11 633
3 Tavaroiden ja palveluiden tase (1 - 2) <sup>2)</sup>	-11 178	-12 082	-13 049	-13 264	-9 927	-9 932
<i>Ensitulo ja tulonsiirrot</i>						
3 Tavaroiden ja palveluiden tase <sup>2)</sup>	-11 178	-12 082	-13 049	-13 264	-9 927	-9 932
4 Saadut palkansaajakorvaukset	131	135	138	151	165	181
5 Maksetut palkansaajakorvaukset	483	595	638	586	539	536
6 Saadut tuotannon ja tuonnin verot	599	613	554	395	422	334
7 Maksetut tukipalkkiot	655	806	822	830	827	888
8 Omaisuustulot	7 132	9 480	10 426	9 476	10 106	10 172
josta saadut korot (tilinpidon käsite <sup>⊕</sup> )	4 022	4 954	5 663	5 014	5 010	4 406
josta saadut osingot	1 920	2 879	4 075	3 991	3 471	4 717
josta saadut suorien ulkomaisten sijoitusten uudelleensijoitetut voitot	1 085	1 502	601	420	1 595	969
9 Saadut sosiaaliturvamaksut	67	82	88	81	74	74
10 Saadut rahamääräiset sosiaalietuudet	219	176	183	191	205	202
11 Saadut vahinkovakuutusmaksut, netto	200	244	201	182	188	115
12 Saadut vahinkovakuutuskorvaukset	187	195	195	182	115	37
13 Euroopan unionin saamat muut tulonsiirrot	636	632	685	833	1 053	1 096
julkisyhteisöiltä	636	632	685	833	1 053	1 096
muilta kotimaisilta sektoreilta	0	0	0	0	0	0
14 Muiden maiden ja kansainvälisten järjestöjen saamat muut tulonsiirrot	625	659	678	705	680	716
julkisyhteisöiltä	393	425	443	468	439	474
muilta kotimaisilta sektoreilta	232	234	235	237	241	242
15 Omaisuusmenot	5 136	7 817	9 465	8 845	8 224	10 413
josta maksetut korot (tilinpidon käsite <sup>⊕</sup> )	2 135	3 666	4 426	4 347	3 785	4 742
josta maksetut osingot	1 163	2 422	7 451	3 605	3 848	2 967
josta maksetut suorien ulkomaisten sijoitusten uudelleensijoitetut voitot	1 611	1 308	-2 747	826	479	2 544
16 Maksetut sosiaaliturvamaksut	28	28	29	31	33	36
17 Maksetut rahamääräiset sosiaalietuudet	94	115	114	128	149	160
18 Maksetut vahinkovakuutusmaksut, netto	187	195	188	178	112	36
19 Maksetut vahinkovakuutuskorvaukset	200	245	201	182	188	115
20 Euroopan unionin maksamat muut tulonsiirrot	301	284	265	299	316	291
julkisyhteisöille	239	223	202	244	255	238
muille kotimaisille sektoreille	62	61	63	55	61	53
21 Muiden maiden ja kansainvälisten järjestöjen maksamat muut tulonsiirrot	86	86	109	101	99	108
julkisyhteisöille	10	10	34	26	24	33
muille kotimaisille sektoreille	76	76	75	75	75	75
22 Vaihtotase (3 + 4 - 5 + 6 - 7 + 8 + ... + 14 - 15 - ... - 21) <sup>2)</sup>	-8 552	-10 037	-11 732	-12 248	-7 406	-9 588
<i>Pääoma</i>						
22 Vaihtotase <sup>2)</sup>	-8 552	-10 037	-11 732	-12 248	-7 406	-9 588
23 Saadut pääomansiirrot	38	11	18	7	6	7
24 Maksetut pääomansiirrot	119	144	141	134	136	152
25 Maan ja muiden aineellisten valmistamattomien varojen nettohankinnat	0	0	0	0	0	0
26 Aineettomien varojen nettohankinnat	0	0	0	0	0	0
27 Nettoluotonanto (+) / nettoluotonotto (-) (22 + 23 - 24 - 25 - 26)	-8 633	-10 170	-11 855	-12 375	-7 536	-9 733
Luottotappiot	12	7	19	6	-3	5
⊕ Todelliset saadut korot	4 038	5 154	5 908	5 326	5 318	4 606
⊕⊕ Todelliset maksetut korot	2 132	3 640	4 399	4 325	3 777	4 736

<sup>1)</sup> Tarkastelu ulkomaisten kannalta paitsi vientiä ja tuontiä

<sup>2)</sup> Ei sisällä rakennuspalveluja, sisältää välilliset rahoituspalvelut. Tältä osin luvut poikkeavat Suomen Pankin julkaisemista.

# 4.9. Rest of the world<sup>1)</sup> (S2)

2005	2006	2007*	2008*	EUR 1 000 000, at current prices	Koodi/Code
<i>Goods and services</i>					
59 301	67 588	72 969	79 315	1 Imports of goods and services <sup>2)</sup>	P7R
45 234	52 821	56 616	58 758	Imports of goods	P71R
14 067	14 767	16 353	20 557	Imports of services <sup>2)</sup>	P72R
65 744	75 413	82 318	86 702	2 Exports of goods and services <sup>2)</sup>	P6K
52 586	61 437	65 745	65 637	Exports of goods	P61K
13 158	13 976	16 573	21 065	Exports of services <sup>2)</sup>	P62K
-6 443	-7 825	-9 349	-7 387	3 External balance of goods and services (1 - 2) <sup>2)</sup>	B11
<i>Primary incomes and current transfers</i>					
-6 443	-7 825	-9 349	-7 387	3 External balance of goods and services <sup>2)</sup>	B11
200	246	268	291	4 Compensation of employees, receivable	D1R
558	550	559	617	5 Compensation of employees, payable	D1K
368	422	461	453	6 Taxes on production and imports, receivable	D2R
854	808	799	835	7 Subsidies, payable	D3K
11 704	14 036	17 667	16 479	8 Property income	D4R
5 153	6 092	6 982	7 472	of which interest, receivable (NA concept <sup>α</sup> )	D41R
5 527	5 328	10 738	7 388	of which dividends, receivable	D421R
972	2 491	-238	1 244	of which reinvested earnings on direct foreign investment, receivable	D43R
77	76	77	85	9 Social contributions, receivable	D61R
208	211	216	230	10 Social benefits other than social transfers in kind, receivable	D62R
100	104	174	141	11 Net non-life insurance premiums, receivable	D71R
50	38	37	72	12 Non-life insurance claims, receivable	D72R
1 241	1 274	1 243	1 369	13 Other current transfers to the European Union	D7921R, D7923R, D7924R
1 241	1 274	1 243	1 369	from general government	D7921R, D7923R
0	0	0	0	from other domestic sectors	D7924R
805	827	852	906	14 Other current transfers to other countries and international organisations	D7922R, D7925R
558	574	595	646	from general government	D7922R
247	253	257	260	from other domestic sectors	D7925R
11 585	14 918	17 115	16 730	15 Property expenditure	D4K
5 245	6 370	7 394	8 205	of which interest, payable (Na concept <sup>αα</sup> )	D41K
4 715	9 227	8 310	6 347	of which dividends, payable	D421K
1 509	-798	1 283	1 941	of which reinvested earnings on direct foreign investment, payable	D43K
40	49	51	57	16 Social contributions, payable	D61K
165	180	184	192	17 Social benefits other than social transfers in kind, payable	D62K
50	27	37	72	18 Net non-life insurance premiums, payable	D71K
100	104	174	141	19 Non-life insurance claims, payable	D72K
335	331	302	256	20 Other current transfers from the European Union	D7921K, D7924K
266	261	250	217	to general government	D7921K
69	70	52	39	to other domestic sectors	D7924K
100	108	119	117	21 Other current transfers from other countries and international organisations	D7922K, D7925K
25	33	43	41	to general government	D7922K
75	75	76	76	to other domestic sectors	D7925K
-5 477	-7 666	-7 694	-6 378	22 Current external balance (3 + 4 - 5 + 6 - 7 + 8 + ... + 14 - 15 - ... - 21) <sup>2)</sup>	B12
<i>Capital</i>					
-5 477	-7 666	-7 694	-6 378	22 Current external balance <sup>2)</sup>	B12
11	10	20	19	23 Capital transfers, receivable	D9R
145	168	162	173	24 Capital transfers, payable	D9K
	0	0	0	25 Net acquisitions of land and other tangible non-produced assets	K21
126	11	0	29	26 Net acquisitions of intangible assets	K22
-5 737	-7 835	-7 836	-6 561	27 Net lending (+) / net borrowing (-) (22 + 23 - 24 - 25 - 26)	B9
1	0	1	22	Credit losses	K10
5 236	6 067	6 994	7 453	αActual interest, receivable	TINTREC
5 173	6 220	7 186	8 039	ααActual interest, payable	TINTPAY

<sup>1)</sup> From the point of view of the rest of the world except exports and imports.

<sup>2)</sup> Excluding construction services, including FISIM. The figures differ from those published by the Bank of Finland.

# 4.10. Verot ja sosiaaliturvamaksut

miljoonaa euroa, käypiin hintoihin	1999	2000	2001	2002	2003	2004
<b>Sektorit yhteensä</b>						
Tulo-, varallisuus- ym. välittömät verot	22 647	27 887	26 447	27 054	25 885	26 666
Tuotannon ja tuonnin verot	17 748	18 407	18 721	19 639	20 736	21 287
Arvonlisäverot (ALV)	10 136	10 869	11 117	11 680	12 455	12 949
Muut tuotannon ja tuonnin verot	7 612	7 538	7 604	7 959	8 281	8 338
Pääomaverot	321	368	385	452	411	472
Pakolliset sosiaaliturvamaksut	16 003	16 337	17 400	17 670	17 778	18 418
Työnantajan pakolliset sosiaaliturvamaksut	11 897	12 152	13 122	13 435	13 527	14 059
Vakuutetun pakolliset sosiaaliturvamaksut	4 106	4 185	4 278	4 235	4 251	4 359
Vapaaehtoiset sosiaaliturvamaksut	1 090	1 299	1 314	1 214	1 173	1 241
Työnantajan vapaaehtoiset sosiaaliturvamaksut	621	828	802	674	589	611
Vakuutetun vapaaehtoiset sosiaaliturvamaksut	469	471	512	540	584	630
<b>Yhteensä</b>	<b>57 809</b>	<b>64 298</b>	<b>64 267</b>	<b>66 029</b>	<b>65 983</b>	<b>68 084</b>
<b>Julkisyhteisöt</b>						
Tulo-, varallisuus- ym. välittömät verot	22 647	27 887	26 447	27 054	25 885	26 666
Tuotannon ja tuonnin verot	17 149	17 794	18 167	19 244	20 314	20 953
Arvonlisäverot (ALV)	9 679	10 395	10 690	11 391	12 137	12 745
Muut tuotannon ja tuonnin verot	7 470	7 399	7 477	7 853	8 177	8 208
Pääomaverot	321	368	385	452	411	472
Pakolliset sosiaaliturvamaksut	15 443	15 756	16 781	17 039	17 155	17 766
Työnantajan pakolliset sosiaaliturvamaksut	11 337	11 571	12 503	12 804	12 904	13 407
Vakuutetun pakolliset sosiaaliturvamaksut	4 106	4 185	4 278	4 235	4 251	4 359
Vapaaehtoiset sosiaaliturvamaksut	355	236	234	230	221	225
Työnantajan vapaaehtoiset sosiaaliturvamaksut	186	72	72	69	57	55
Vakuutetun vapaaehtoiset sosiaaliturvamaksut	169	164	162	161	164	170
<b>Yhteensä</b>	<b>55 915</b>	<b>62 041</b>	<b>62 014</b>	<b>64 019</b>	<b>63 986</b>	<b>66 082</b>
<b>Valtionhallinto</b>						
Tulo-, varallisuus- ym. välittömät verot	10 471	14 422	12 660	13 303	12 372	12 913
Tuotannon ja tuonnin verot	17 148	17 793	18 166	19 242	20 311	20 950
Arvonlisäverot (ALV)	9 679	10 395	10 690	11 391	12 137	12 745
Muut tuotannon ja tuonnin verot	7 469	7 398	7 476	7 851	8 174	8 205
Pääomaverot	321	368	385	452	411	472
Pakolliset sosiaaliturvamaksut						
Työnantajan pakolliset sosiaaliturvamaksut						
Vakuutetun pakolliset sosiaaliturvamaksut						
<b>Yhteensä</b>	<b>27 940</b>	<b>32 583</b>	<b>31 211</b>	<b>32 997</b>	<b>33 094</b>	<b>34 335</b>
<b>Paikallishallinto</b>						
Tulo-, varallisuus- ym. välittömät verot	12 176	13 465	13 787	13 751	13 513	13 753
Tuotannon ja tuonnin verot	1	1	1	2	3	3
Pakolliset sosiaaliturvamaksut	17	18	19	20	22	22
Työnantajan pakolliset sosiaaliturvamaksut	14	15	16	17	18	18
Vakuutetun pakolliset sosiaaliturvamaksut	3	3	3	3	4	4
<b>Yhteensä</b>	<b>12 194</b>	<b>13 484</b>	<b>13 807</b>	<b>13 773</b>	<b>13 538</b>	<b>13 778</b>
<b>Työeläkelaitokset</b>						
Pakolliset sosiaaliturvamaksut	10 252	10 693	11 774	12 479	12 789	13 272
Työnantajan pakolliset sosiaaliturvamaksut	7 834	7 996	8 919	9 513	9 651	10 048
Vakuutetun pakolliset sosiaaliturvamaksut	2 418	2 697	2 855	2 966	3 138	3 224
Vapaaehtoiset sosiaaliturvamaksut	162	48	45	45	39	37
Työnantajan vapaaehtoiset sosiaaliturvamaksut	159	45	42	43	37	35
Vakuutetun vapaaehtoiset sosiaaliturvamaksut	3	3	3	2	2	2
<b>Yhteensä</b>	<b>10 414</b>	<b>10 741</b>	<b>11 819</b>	<b>12 524</b>	<b>12 828</b>	<b>13 309</b>
<b>Muut sosiaaliturvarahastot</b>						
Pakolliset sosiaaliturvamaksut	5 174	5 045	4 988	4 540	4 344	4 472
Työnantajan pakolliset sosiaaliturvamaksut	3 489	3 560	3 568	3 274	3 235	3 341
Vakuutetun pakolliset sosiaaliturvamaksut	1 685	1 485	1 420	1 266	1 109	1 131
Vapaaehtoiset sosiaaliturvamaksut	193	188	189	185	182	188
Työnantajan vapaaehtoiset sosiaaliturvamaksut	27	27	30	26	20	20
Vakuutetun vapaaehtoiset sosiaaliturvamaksut	166	161	159	159	162	168
<b>Yhteensä</b>	<b>5 367</b>	<b>5 233</b>	<b>5 177</b>	<b>4 725</b>	<b>4 526</b>	<b>4 660</b>

# 4.10. Taxes and social contributions

2005	2006	2007*	2008*	EUR 1 000 000, at current prices	Koodi/Code
<b>Sectors Total</b>					
27 606	28 736	31 526	32 321	Current taxes on income, wealth, etc.	D5R
22 140	23 093	23 889	24 396	Taxes on production and imports	D2R
13 658	14 418	15 054	15 511	Value added type taxes (VAT)	D211R
8 482	8 675	8 835	8 885	Other taxes on production and imports	D2R - D211R
486	505	459	651	Capital taxes	D91R
19 650	21 062	22 091	23 020	Compulsory social contributions	D61111R, D61121R, D61131R
14 889	15 610	16 416	17 395	Employers' compulsory social contributions	D61111R
4 761	5 452	5 675	5 625	Insured persons' compulsory social contributions	D61121R, D61131R
1 379	1 123	1 177	1 417	Voluntary social contributions	D61112R, D61122R, D61132R
727	501	532	737	Employers' voluntary social contributions	D61112R
652	622	645	680	Insured persons' voluntary social contributions	D61122R, D61132R
71 261	74 519	79 142	81 805	Total	
<b>General government</b>					
27 606	28 736	31 526	32 321	Current taxes on income, wealth, etc.	S13 D5R
21 772	22 671	23 428	23 943	Taxes on production and imports	D2R
13 444	14 172	14 793	15 264	Value added type taxes (VAT)	D211R
8 328	8 499	8 635	8 679	Other taxes on production and imports	D2R - D211R
486	505	459	651	Capital taxes	D91R
18 888	20 281	21 390	22 307	Compulsory social contributions	D61111R, D61121R, D61131R
14 127	14 829	15 715	16 682	Employers' compulsory social contributions	D61111R
4 761	5 452	5 675	5 625	Insured persons' compulsory social contributions	D61121R, D61131R
229	229	228	221	Voluntary social contributions	D61112R, D61122R, D61132R
52	47	43	41	Employers' voluntary social contributions	D61112R
177	182	185	180	Insured persons' voluntary social contributions	D61122R, D61132R
68 981	72 422	77 031	79 443	Total	
<b>Central government</b>					
13 303	13 465	15 076	14 844	Current taxes on income, wealth, etc.	S1311 D5R
21 768	22 666	23 424	23 939	Taxes on production and imports	D2R
13 444	14 172	14 793	15 264	Value added type taxes (VAT)	D211R
8 324	8 494	8 631	8 675	Other taxes on production and imports	D2R - D211R
486	505	459	651	Capital taxes	D91R
				Compulsory social contributions	D61111R, D61121R, D61131R
				Employers' compulsory social contributions	D61111R
				Insured persons' compulsory social contributions	D61121R, D61131R
35 557	36 636	38 959	39 434	Total	
<b>Local government</b>					
14 303	15 271	16 450	17 477	Current taxes on income, wealth, etc.	S1313 D5R
4	5	4	4	Taxes on production and imports	D2R
23	23	23	24	Compulsory social contributions	D61111R, D61121R, D61131R
19	19	19	20	Employers' compulsory social contributions	D61111R
4	4	4	4	Insured persons' compulsory social contributions	D61121R, D61131R
14 330	15 299	16 477	17 505	Total	
<b>Employment pension schemes</b>					
13 970	14 692	15 598	16 631	Compulsory social contributions	S13141 D61111R, D61121R, D61131R
10 521	11 110	11 837	12 793	Employers' compulsory social contributions	D61111R
3 449	3 582	3 761	3 838	Insured persons' compulsory social contributions	D61121R, D61131R
33	27	23	20	Voluntary social contributions	D61112R, D61122R, D61132R
32	26	22	20	Employers' voluntary social contributions	D61112R
1	1	1		Insured persons' voluntary social contributions	D61122R, D61132R
14 003	14 719	15 621	16 651	Total	
<b>Other social security funds</b>					
4 895	5 566	5 769	5 652	Compulsory social contributions	S13149 D61111R, D61121R, D61131R
3 587	3 700	3 859	3 869	Employers' compulsory social contributions	D61111R
1 308	1 866	1 910	1 783	Insured persons' compulsory social contributions	D61121R, D61131R
196	202	205	201	Voluntary social contributions	D61112R, D61122R, D61132R
20	21	21	21	Employers' voluntary social contributions	D61112R
176	181	184	180	Insured persons' voluntary social contributions	D61122R, D61132R
5 091	5 768	5 974	5 853	Total	

# 4.10. Verot ja sosiaaliturvamaksut

<i>miljoonaa euroa, käypiin hintoihin</i>	1999	2000	2001	2002	2003	2004
<b>Rahoitus- ja vakuutuslaitokset</b>						
Pakolliset sosiaaliturvamaksut	493	499	531	550	549	578
Työnantajan pakolliset sosiaaliturvamaksut	493	499	531	550	549	578
Vakuutetun pakolliset sosiaaliturvamaksut						
Vapaaehtoiset sosiaaliturvamaksut	735	1 063	1 080	984	952	1 016
Työnantajan vapaaehtoiset sosiaaliturvamaksut	435	756	730	605	532	556
Vakuutetun vapaaehtoiset sosiaaliturvamaksut	300	307	350	379	420	460
Yhteensä	1 228	1 562	1 611	1 534	1 501	1 594
<b>Ulkomaat</b>						
Tuotannon ja tuonnin verot	599	613	554	395	422	334
Arvonlisäverot (ALV)	457	474	427	289	318	204
Muut tuotannon ja tuonnin verot	142	139	127	106	104	130
Pakolliset sosiaaliturvamaksut	67	82	88	81	74	74
Työnantajan pakolliset sosiaaliturvamaksut	67	82	88	81	74	74

# 4.10. Taxes and social contributions

2005	2006	2007*	2008*	EUR 1 000 000, at current prices	Koodi/Code
				<b>Financial and insurance corporations</b>	S12
685	705	624	628	Compulsory social contributions	D61111R, D61121R, D61131R
685	705	624	628	Employers' compulsory social contributions	D61111R
				Insured persons' compulsory social contributions	D61121R, D61131R
1 150	894	949	1 196	Voluntary social contributions	D61112R, D61122R, D61132R
675	454	489	696	Employers' voluntary social contributions	D61112R
475	440	460	500	Insured persons' voluntary social contributions	D61122R, D61132R
1 835	1 599	1 573	1 824	Total	
				<b>Rest of the world</b>	S2
368	422	461	453	Taxes on production and imports	D2R
214	246	261	247	Value added type taxes (VAT)	D211R
154	176	200	206	Other taxes on production and imports	D2R - D211R
77	76	77	85	Compulsory social contributions	D61111R, D61121R, D61131R
77	76	77	85	Employers' compulsory social contributions	D61111R

# 4.11. Säästön osuus sektorin käytettävissä olevasta tulosta

	1999	2000	2001	2002	2003	2004
<b>Julkisyhteisöt</b>						
Käytettävissä oleva tulo, milj. euroa, käypiin hintoihin	29 180	36 525	36 273	37 132	36 168	37 870
Säästö, milj. euroa, käypiin hintoihin	3 070	9 405	7 516	6 474	4 092	4 137
Säästön osuus käytettävissä olevasta tulosta, prosenttia	10,5	25,7	20,7	17,4	11,3	10,9
<b>Kotitaloudet</b>						
Käytettävissä oleva tulo, milj. euroa, käypiin hintoihin	59 378	61 666	65 584	68 814	72 602	76 333
Säästö, milj. euroa, käypiin hintoihin	1 200	-637	-303	32	906	1 959
Säästön osuus käytettävissä olevasta tulosta, prosenttia	2,0	-1,0	-0,5	0,0	1,2	2,6
<b>Kotitalouksia palvelevat voittoa tavoittelemattomat yhteisöt</b>						
Käytettävissä oleva tulo, milj. euroa, käypiin hintoihin	2 816	3 620	3 386	3 250	3 337	3 577
Säästö, milj. euroa, käypiin hintoihin	284	951	541	302	190	233
Säästön osuus käytettävissä olevasta tulosta, prosenttia	10,1	26,3	16,0	9,3	5,7	6,5
<b>Kansantalous yhteensä</b>						
Käytettävissä oleva tulo, milj. euroa, käypiin hintoihin	100 585	109 593	116 222	120 518	120 522	128 411
Säästö, milj. euroa, käypiin hintoihin	13 231	17 147	18 588	17 743	13 290	16 636
Säästön osuus käytettävissä olevasta tulosta, prosenttia	13,2	15,6	16,0	14,7	11,0	13,0

# 4.12. Kotitalouksien käytettävissä oleva tulo

	1999	2000	2001	2002	2003	2004
Käytettävissä oleva tulo, milj. euroa	59 378	61 666	65 584	68 814	72 602	76 333
Käytettävissä oleva tulo henkeä kohti, euroa	11 496	11 914	12 641	13 231	13 927	14 603
Käytettävissä oleva tulo kotitaloutta kohti, euroa	25 107	25 987	27 533	28 696	30 188	31 608
Käytettävissä oleva tulo, volyyymi-indeksi	100,5	100,0	103,8	106,5	113,0	118,4
Käytettävissä oleva tulo henkeä kohti, volyyymi-indeksi	100,8	100,0	103,5	105,9	112,2	117,3
Käytettävissä oleva tulo kotitaloutta kohti, volyyymi-indeksi	100,9	100,0	103,4	105,3	111,5	116,4
Käytettävissä oleva tulo, volyyymi-indeksin muutokset	4,1	-0,5	3,8	2,6	6,1	4,8
Käytettävissä oleva tulo henkeä kohti, volyyymi-indeksin muutokset	3,8	-0,7	3,5	2,3	5,9	4,5
Käytettävissä oleva tulo kotitaloutta kohti, volyyymi-indeksin muutokset	3,6	-0,9	3,4	1,9	5,8	4,4
Keskiväkiluku, 1 000 henkeä	5 165	5 176	5 188	5 201	5 213	5 227
Kotitalouksien lukumäärä, 1 000 kotitaloutta	2 365	2 373	2 382	2 398	2 405	2 415

## 4.11. Proportion of saving in the disposable income of a sector

2005	2006	2007*	2008*		Koodi/Code
				<b>General government</b>	<b>S13</b>
39 846	43 260	48 468	49 746	Disposable income, EUR 1 000 000, current prices	B6N
4 470	6 524	9 854	8 178	Saving, EUR 1 000 000, current prices	B8N
11,2	15,1	20,3	16,4	Share of saving in disposable income, percentages	
				<b>Households</b>	<b>S14</b>
77 662	80 821	85 687	90 500	Disposable income, EUR 1 000 000, current prices	B6N
453	-1 236	-959	-558	Saving, EUR 1 000 000, current prices	B8N
0,6	-1,5	-1,1	-0,6	Share of saving in disposable income, percentages	
				<b>Non-profit institutions</b>	<b>S15</b>
3 745	3 946	4 087	4 436	Disposable income, EUR 1 000 000, current prices	B6N
268	300	151	279	Saving, EUR 1 000 000, current prices	B8N
7,2	7,6	3,7	6,3	Share of saving in disposable income, percentages	
				<b>National economy total</b>	<b>S1</b>
131 728	139 857	150 271	153 711	Disposable income, EUR 1 000 000, current prices	B6N
15 257	17 353	20 956	16 670	Saving, EUR 1 000 000, current prices	B8N
11,6	12,4	13,9	10,8	Share of saving in disposable income, percentages	

## 4.12. Households' disposable income

2005	2006	2007*	2008*	
77 662	80 821	85 687	90 500	Disposable income, EUR 1 000 000
14 807	15 347	16 202	17 032	Disposable income per capita, EUR
31 894	32 921	34 496	36 200	Disposable income per household, EUR
119,6	122,9	127,3	130,2	Disposable income, volume index
118,1	120,8	124,6	126,8	Disposable income per capita, volume index
116,6	118,8	121,6	123,5	Disposable income per household, volume index
1,0	2,7	3,6	2,2	Disposable income, changes in volume index
0,7	2,3	3,2	1,7	Disposable income per capita, changes in volume index
0,2	1,9	2,4	1,6	Disposable income per household, changes in volume index
5 245	5 266	5 289	5 313	Mean population, 1 000 persons
2 435	2 455	2 484	2 500	Number of households, 1 000 households



# 5

# 5.1

## Julkisyhteisöjen kokonaismenot tehtävittäin ja alasektoreittain <sup>1)</sup>

	1999	2000	2001	2002	2003	2004
<i>1 000 000 euroa, käypiin hintoihin</i>						
<b>Julkisyhteisöt yhteensä</b>						
Yleinen julkishallinto	9 038	9 168	9 616	9 393	9 724	10 118
Puolustus	1 894	1 866	1 837	1 896	2 092	2 320
Yleinen järjestys ja turvallisuus	1 688	1 788	1 884	1 880	1 997	2 017
Elinkeinoelämän edistäminen	6 833	6 275	6 380	7 018	6 895	7 206
Ympäristönsuojelu	383	416	423	431	448	440
Asuminen ja yhdyskunnat	510	586	607	578	508	486
Terveydenhuolto	7 108	7 591	8 168	8 874	9 431	10 090
Vapaa-aika, kulttuuri ja uskonto	1 484	1 530	1 533	1 605	1 670	1 746
Koulutus	7 368	7 798	8 365	8 819	9 288	9 565
Sosiaaliturva	26 855	26 776	27 768	29 626	30 872	32 150
<b>Julkisyhteisöjen sulautetut kokonaismenot yhteensä <sup>2)</sup></b>	<b>63 161</b>	<b>63 794</b>	<b>66 581</b>	<b>70 120</b>	<b>72 925</b>	<b>76 138</b>
<b>Kokonaismenot prosenttia BKT:sta</b>	<b>51,7</b>	<b>48,3</b>	<b>47,8</b>	<b>48,9</b>	<b>50,1</b>	<b>50,0</b>
<b>Valtio</b>						
Yleinen julkishallinto	8 040	7 758	7 623	8 068	8 139	8 159
Puolustus	1 894	1 866	1 837	1 896	2 092	2 320
Yleinen järjestys ja turvallisuus	1 344	1 452	1 503	1 525	1 626	1 641
Elinkeinoelämän edistäminen	5 605	4 960	4 944	5 320	5 191	5 492
Ympäristönsuojelu	227	263	259	261	284	277
Asuminen ja yhdyskunnat	275	262	281	254	253	235
Terveydenhuolto	2 390	2 501	2 656	2 905	3 220	3 713
Vapaa-aika, kulttuuri ja uskonto	558	591	553	567	562	605
Koulutus	4 134	4 401	4 784	4 952	5 129	5 233
Sosiaaliturva	9 231	9 353	9 549	10 473	11 117	11 557
<b>Valtion sulauttamattomat kokonaismenot yhteensä <sup>3)</sup></b>	<b>33 698</b>	<b>33 407</b>	<b>33 989</b>	<b>36 221</b>	<b>37 613</b>	<b>39 232</b>
- siitä julkisyhteisöjen väliset	12 474	12 473	12 645	14 460	15 390	16 226
<b>Valtion kokonaismenot prosenttia BKT:sta <sup>4)</sup></b>	<b>27,6</b>	<b>25,3</b>	<b>24,4</b>	<b>25,2</b>	<b>25,9</b>	<b>25,8</b>
<b>Paikallishallinto</b>						
Yleinen julkishallinto	2 758	2 928	3 204	3 349	3 630	4 015
Puolustus		0	0			3
Yleinen järjestys ja turvallisuus	351	343	388	361	379	381
Elinkeinoelämän edistäminen	1 479	1 521	1 659	1 926	1 926	1 939
Ympäristönsuojelu	169	169	178	189	181	179
Asuminen ja yhdyskunnat	238	327	326	324	255	250
Terveydenhuolto	5 940	6 320	6 768	7 293	7 743	8 267
Vapaa-aika, kulttuuri ja uskonto	1 080	1 098	1 144	1 205	1 280	1 317
Koulutus	4 940	5 206	5 592	5 870	6 266	6 471
Sosiaaliturva	5 265	5 514	5 851	6 249	6 398	6 668
<b>Paikallishallinnon sulauttamattomat kokonaismenot yhteensä <sup>3)</sup></b>	<b>22 220</b>	<b>23 426</b>	<b>25 110</b>	<b>26 766</b>	<b>28 058</b>	<b>29 490</b>
- siitä julkisyhteisöjen väliset	617	641	640	608	559	557
<b>Paikallishallinnon kokonaismenot prosenttia BKT:sta <sup>4)</sup></b>	<b>18,2</b>	<b>17,7</b>	<b>18,0</b>	<b>18,6</b>	<b>19,3</b>	<b>19,4</b>
<b>Sosiaaliturvarahastot</b>						
Yleinen julkishallinto	39	33	29	26	16	23
Puolustus						
Yleinen järjestys ja turvallisuus						
Elinkeinoelämän edistäminen						
Ympäristönsuojelu						
Asuminen ja yhdyskunnat	2	2	3	3	3	3
Terveydenhuolto	1 035	1 127	1 249	1 378	1 491	1 598
Vapaa-aika, kulttuuri ja uskonto						
Koulutus	610	649	725	758	761	764
Sosiaaliturva	20 306	19 044	19 960	21 247	22 251	23 212
<b>Sosiaaliturvarahastojen sulauttamattomat kokonaismenot yhteensä <sup>3)</sup></b>	<b>21 992</b>	<b>20 855</b>	<b>21 966</b>	<b>23 412</b>	<b>24 522</b>	<b>25 600</b>
- siitä julkisyhteisöjen väliset	1 658	780	1 199	1 211	1 319	1 401
<b>Sosiaaliturvarahastojen kokonaismenot prosenttia BKT:sta <sup>4)</sup></b>	<b>18,0</b>	<b>15,8</b>	<b>15,8</b>	<b>16,3</b>	<b>16,9</b>	<b>16,8</b>

<sup>1)</sup> Tiedot on laskettu vuodesta 1990 alkaen.

<sup>2)</sup> Sulautetut = menot yhteensä vähennettynä julkisyhteisöjen välisillä koroilla, tulon- ja pääomansiirroilla.

<sup>3)</sup> Sulauttamattomat = menoista ei ole vähennetty julkisyhteisöjen välisiä korkoja eikä tulon- ja pääomansiirtoja.

<sup>4)</sup> Sulautuksen vuoksi alasektoreiden prosentiosuudet eivät summaudu samaksi julkisyhteisöt-sektorin prosenttiosuuden kanssa.

# 5.1 ■ General government total expenditure by function and subsector <sup>1)</sup>

2005	2006	2007*	2008*		Koodi/Code
<i>EUR 1 000 000, at current prices</i>					
<b>General government</b>					
10 568	10 782	11 223	12 191	General public services	G01
2 479	2 413	2 507	2 770	Defence	G02
2 138	2 153	2 240	2 451	Public order and safety	G03
7 450	7 709	7 910	8 672	Economic affairs	G04
505	532	589	586	Environmental protection	G05
449	490	607	778	Housing and community amenities	G06
10 784	11 395	11 911	13 005	Health	G07
1 745	1 798	1 937	2 079	Recreation, culture and religion	G08
9 700	9 932	10 330	10 935	Education	G09
33 116	34 008	35 647	37 654	Social protection	G10
<b>78 934</b>	<b>81 212</b>	<b>84 902</b>	<b>91 121</b>	<b>General government consolidated total expenditure <sup>2)</sup></b>	<b>G0</b>
<b>50,2</b>	<b>49,0</b>	<b>47,3</b>	<b>49,5</b>	<b>General government total expenditure of GDP, percentages</b>	
<b>Central government</b>					
8 332	8 572	8 702	9 167	General public services	G01
2 479	2 413	2 507	2 770	Defence	G02
1 757	1 736	1 804	1 979	Public order and safety	G03
5 596	5 766	5 787	6 117	Economic affairs	G04
310	310	349	340	Environmental protection	G05
244	270	319	354	Housing and community amenities	G06
4 076	4 434	4 775	5 503	Health	G07
636	664	711	777	Recreation, culture and religion	G08
5 319	5 546	5 682	6 128	Education	G09
11 765	11 655	11 737	12 268	Social protection	G10
<b>40 514</b>	<b>41 366</b>	<b>42 373</b>	<b>45 403</b>	<b>Central government nonconsolidated total expenditure <sup>3)</sup></b>	<b>G0</b>
16 737	17 104	17 386	18 812	- of which to other general government units	
<b>25,8</b>	<b>25,0</b>	<b>23,6</b>	<b>24,7</b>	<b>Central government total expenditure of GDP, percentages <sup>4)</sup></b>	
<b>Local government</b>					
4 306	4 467	4 856	5 471	General public services	G01
3				Defence	G02
392	423	444	480	Public order and safety	G03
2 030	2 078	2 276	2 686	Economic affairs	G04
207	236	253	254	Environmental protection	G05
208	225	297	431	Housing and community amenities	G06
8 891	9 458	9 861	10 752	Health	G07
1 289	1 324	1 437	1 528	Recreation, culture and religion	G08
6 569	6 697	6 980	7 343	Education	G09
7 058	7 620	8 156	9 000	Social protection	G10
<b>30 953</b>	<b>32 528</b>	<b>34 560</b>	<b>37 945</b>	<b>Local government nonconsolidated total expenditure <sup>3)</sup></b>	<b>G0</b>
623	795	805	806	- of which to other general government units	
<b>19,7</b>	<b>19,6</b>	<b>19,2</b>	<b>20,6</b>	<b>Local government total expenditure of GDP, percentages <sup>4)</sup></b>	
<b>Social security funds</b>					
67	60	51	80	General public services	G01
				Defence	G02
				Public order and safety	G03
				Economic affairs	G04
				Environmental protection	G05
3	3	1	3	Housing and community amenities	G06
1 665	1 705	1 773	1 922	Health	G07
				Recreation, culture and religion	G08
763	777	753	766	Education	G09
24 047	23 182	24 009	26 392	Social protection	G10
<b>26 545</b>	<b>25 727</b>	<b>26 587</b>	<b>29 163</b>	<b>Social security funds nonconsolidated total expenditure <sup>3)</sup></b>	<b>G0</b>
1 718	510	427	1 772	- of which to other general government units	
<b>16,9</b>	<b>15,5</b>	<b>14,8</b>	<b>15,8</b>	<b>Social security funds total expenditure of GDP, percentages <sup>4)</sup></b>	

<sup>1)</sup> Data has been calculated from 1990 onwards

<sup>2)</sup> Consolidated = current and capital transfers and interest payments to other general government units eliminated.

<sup>3)</sup> Nonconsolidated = current and capital transfers and interest payments to other general government units not eliminated.

<sup>4)</sup> Due to consolidation the percentages of the subsector data do not add up to the general government sector percentage.

# 5.1

## Julkisyhteisöjen kokonaismenot tehtävittäin ja alasektoreittain <sup>1)</sup>

	1999	2000	2001	2002	2003	2004
<i>Julkisyhteisöjen kokonaismenojen prosentiosuudet tehtävittäin ja alasektoreittain</i>						
<b>Julkisyhteisöt</b>						
Yleinen julkishallinto	14,3	14,4	14,4	13,4	13,3	13,3
Puolustus	3,0	2,9	2,8	2,7	2,9	3,0
Yleinen järjestys ja turvallisuus	2,7	2,8	2,8	2,7	2,7	2,6
Elinkeinoelämän edistäminen	10,8	9,8	9,6	10,0	9,5	9,5
Ympäristönsuojelu	0,6	0,7	0,6	0,6	0,6	0,6
Asuminen ja yhdyskunnat	0,8	0,9	0,9	0,8	0,7	0,6
Terveystenhoito	11,3	11,9	12,3	12,7	12,9	13,3
Vapaa-aika, kulttuuri ja uskonto	2,3	2,4	2,3	2,3	2,3	2,3
Koulutus	11,7	12,2	12,6	12,6	12,7	12,6
Sosiaaliturva	42,5	42,0	41,7	42,3	42,3	42,2
<b>Julkisyhteisöjen sulautetut kokonaismenot yhteensä <sup>2)</sup></b>	<b>100</b>	<b>100</b>	<b>100</b>	<b>100</b>	<b>100</b>	<b>100</b>
<b>Valtio</b>						
Yleinen julkishallinto	23,9	23,2	22,4	22,3	21,6	20,8
Puolustus	5,6	5,6	5,4	5,2	5,6	5,9
Yleinen järjestys ja turvallisuus	4,0	4,3	4,4	4,2	4,3	4,2
Elinkeinoelämän edistäminen	16,6	14,8	14,5	14,7	13,8	14,0
Ympäristönsuojelu	0,7	0,8	0,8	0,7	0,8	0,7
Asuminen ja yhdyskunnat	0,8	0,8	0,8	0,7	0,7	0,6
Terveystenhoito	7,1	7,5	7,8	8,0	8,6	9,5
Vapaa-aika, kulttuuri ja uskonto	1,7	1,8	1,6	1,6	1,5	1,5
Koulutus	12,3	13,2	14,1	13,7	13,6	13,3
Sosiaaliturva	27,4	28,0	28,1	28,9	29,6	29,5
<b>Valtion sulauttamattomat kokonaismenot yhteensä <sup>3)</sup></b>	<b>100</b>	<b>100</b>	<b>100</b>	<b>100</b>	<b>100</b>	<b>100</b>
<b>Paikallishallinto</b>						
Yleinen julkishallinto	12,4	12,5	12,8	12,5	12,9	13,6
Puolustus		0,0	0,0			0,0
Yleinen järjestys ja turvallisuus	1,6	1,5	1,5	1,3	1,4	1,3
Elinkeinoelämän edistäminen	6,7	6,5	6,6	7,2	6,9	6,6
Ympäristönsuojelu	0,8	0,7	0,7	0,7	0,6	0,6
Asuminen ja yhdyskunnat	1,1	1,4	1,3	1,2	0,9	0,8
Terveystenhoito	26,7	27,0	27,0	27,2	27,6	28,0
Vapaa-aika, kulttuuri ja uskonto	4,9	4,7	4,6	4,5	4,6	4,5
Koulutus	22,2	22,2	22,3	21,9	22,3	21,9
Sosiaaliturva	23,7	23,5	23,3	23,3	22,8	22,6
<b>Paikallishallinnon sulauttamattomat kokonaismenot yhteensä <sup>3)</sup></b>	<b>100</b>	<b>100</b>	<b>100</b>	<b>100</b>	<b>100</b>	<b>100</b>
<b>Sosiaaliturvarahastot</b>						
Yleinen julkishallinto	0,2	0,2	0,1	0,1	0,1	0,1
Puolustus						
Yleinen järjestys ja turvallisuus						
Elinkeinoelämän edistäminen						
Ympäristönsuojelu						
Asuminen ja yhdyskunnat	0,0	0,0	0,0	0,0	0,0	0,0
Terveystenhoito	4,7	5,4	5,7	5,9	6,1	6,2
Vapaa-aika, kulttuuri ja uskonto						
Koulutus	2,8	3,1	3,3	3,2	3,1	3,0
Sosiaaliturva	92,3	91,3	90,9	90,8	90,7	90,7
<b>Sosiaaliturvarahastojen sulauttamattomat kokonaismenot yhteensä <sup>3)</sup></b>	<b>100</b>	<b>100</b>	<b>100</b>	<b>100</b>	<b>100</b>	<b>100</b>

<sup>1)</sup> Tiedot on laskettu vuodesta 1990 alkaen.

<sup>2)</sup> Sulautetut = menot yhteensä vähennettynä julkisyhteisöjen välisillä koroilla, tulon- ja pääomansiirroilla.

<sup>3)</sup> Sulauttamattomat = menoista ei ole vähennetty julkisyhteisöjen välisiä korkoja eikä tulon- ja pääomansiirtoja.

# 5.1 ■ General government total expenditure by function and subsector <sup>1)</sup>

2005	2006	2007*	2008*		Koodi/Code
<i>General government total expenditure by function and subsector, percentages</i>					
<b>General government</b>					
13,4	13,3	13,2	13,4	General public services	G01
3,1	3,0	3,0	3,0	Defence	G02
2,7	2,7	2,6	2,7	Public order and safety	G03
9,4	9,5	9,3	9,5	Economic affairs	G04
0,6	0,7	0,7	0,6	Environmental protection	G05
0,6	0,6	0,7	0,9	Housing and community amenities	G06
13,7	14,0	14,0	14,3	Health	G07
2,2	2,2	2,3	2,3	Recreation, culture and religion	G08
12,3	12,2	12,2	12,0	Education	G09
42,0	41,9	42,0	41,3	Social protection	G10
<b>100</b>	<b>100</b>	<b>100</b>	<b>100</b>	<b>General government consolidated total expenditure <sup>2)</sup></b>	<b>G0</b>
<b>Central government</b>					
20,6	20,7	20,5	20,2	General public services	G01
6,1	5,8	5,9	6,1	Defence	G02
4,3	4,2	4,3	4,4	Public order and safety	G03
13,8	13,9	13,7	13,5	Economic affairs	G04
0,8	0,7	0,8	0,7	Environmental protection	G05
0,6	0,7	0,8	0,8	Housing and community amenities	G06
10,1	10,7	11,3	12,1	Health	G07
1,6	1,6	1,7	1,7	Recreation, culture and religion	G08
13,1	13,4	13,4	13,5	Education	G09
29,0	28,2	27,7	27,0	Social protection	G10
<b>100</b>	<b>100</b>	<b>100</b>	<b>100</b>	<b>Central government nonconsolidated total expenditure <sup>3)</sup></b>	<b>G0</b>
<b>Local government</b>					
13,9	13,7	14,1	14,4	General public services	G01
0,0				Defence	G02
1,3	1,3	1,3	1,3	Public order and safety	G03
6,6	6,4	6,6	7,1	Economic affairs	G04
0,7	0,7	0,7	0,7	Environmental protection	G05
0,7	0,7	0,9	1,1	Housing and community amenities	G06
28,7	29,1	28,5	28,3	Health	G07
4,2	4,1	4,2	4,0	Recreation, culture and religion	G08
21,2	20,6	20,2	19,4	Education	G09
22,8	23,4	23,6	23,7	Social protection	G10
<b>100</b>	<b>100</b>	<b>100</b>	<b>100</b>	<b>Local government nonconsolidated total expenditure <sup>3)</sup></b>	<b>G0</b>
<b>Social security funds</b>					
0,3	0,2	0,2	0,3	General public services	G01
				Defence	G02
				Public order and safety	G03
				Economic affairs	G04
				Environmental protection	G05
0,0	0,0	0,0	0,0	Housing and community amenities	G06
6,3	6,6	6,7	6,6	Health	G07
				Recreation, culture and religion	G08
2,9	3,0	2,8	2,6	Education	G09
90,6	90,1	90,3	90,5	Social protection	G10
<b>100</b>	<b>100</b>	<b>100</b>	<b>100</b>	<b>Social security funds nonconsolidated total expenditure <sup>3)</sup></b>	<b>G0</b>

<sup>1)</sup> Data has been calculated from 1990 onwards.

<sup>2)</sup> Consolidated = current and capital transfers and interest payments to other general government units eliminated.

<sup>3)</sup> Nonconsolidated = current and capital transfers and interest payments to other general government units not eliminated.

# 5.2. Julkisyhteisöjen sulautetut menot tehtävittäin ja menolajeittain

	1999	2000	2001	2002	2003	2004
<i>1 000 000 euroa, käyppiin hintoihin</i>						
<b>Yleinen julkishallinto</b>						
Väliuotekäyttö, maksetut verot (pl. pääomaverot)	1 794	1 945	2 132	2 376	2 523	2 687
Palkansaajakorvaukset	1 903	1 985	2 082	2 199	2 334	2 532
Tukipalkkiot	2	0	0	0	1	1
Omaisuusmenot (sulautetut)	3 684	3 701	3 696	3 014	2 760	2 686
Sosiaalietuudet (ml. luontoismuotoiset tulonsiirrot)	3	2	3	3	2	2
Tulonsiirrot (sulautetut)	1 074	1 096	1 172	1 352	1 540	1 625
Pääomansiirrot (sulautetut)	46	8	10	2	2	2
Investoinnit, maan ym. nettohankinnat	532	431	521	447	562	583
Yhteensä	9 038	9 168	9 616	9 393	9 724	10 118
siitä: kulutusmenot	3 130	3 070	3 394	3 335	3 483	3 718
<b>Puolustus</b>						
Väliuotekäyttö, maksetut verot (pl. pääomaverot)	962	884	767	882	1 127	1 210
Palkansaajakorvaukset	802	855	892	859	901	934
Tukipalkkiot	5	5	7	7	5	5
Omaisuusmenot (sulautetut)	0	1	1	3	3	3
Sosiaalietuudet (ml. luontoismuotoiset tulonsiirrot)		0	0	0	0	0
Tulonsiirrot (sulautetut)	9	4	6	4	5	4
Pääomansiirrot (sulautetut)		1	0	0	0	1
Investoinnit, maan ym. nettohankinnat	116	116	164	141	51	163
Yhteensä	1 894	1 866	1 837	1 896	2 092	2 320
siitä: kulutusmenot	1 729	1 663	1 596	1 736	1 951	2 038
<b>Yleinen järjestys ja turvallisuus</b>						
Väliuotekäyttö, maksetut verot (pl. pääomaverot)	437	434	493	481	521	501
Palkansaajakorvaukset	1 071	1 114	1 179	1 244	1 310	1 345
Tukipalkkiot	0	0	0	0	0	11
Omaisuusmenot (sulautetut)	0	0	1	1	1	1
Sosiaalietuudet (ml. luontoismuotoiset tulonsiirrot)	36	37	38	37	39	42
Tulonsiirrot (sulautetut)	17	19	14	9	9	8
Pääomansiirrot (sulautetut)	0	0	0	0	0	2
Investoinnit, maan ym. nettohankinnat	127	184	159	108	117	107
Yhteensä	1 688	1 788	1 884	1 880	1 997	2 017
siitä: kulutusmenot	1 375	1 447	1 562	1 598	1 696	1 693
<b>Elinkeinoelämän edistäminen</b>						
Väliuotekäyttö, maksetut verot (pl. pääomaverot)	1 777	1 713	1 803	2 050	1 950	2 080
Palkansaajakorvaukset	1 070	1 079	976	1 065	1 073	1 073
Tukipalkkiot	1 750	1 809	1 821	1 839	1 867	1 876
Omaisuusmenot (sulautetut)	1	0	0	0	1	1
Sosiaalietuudet (ml. luontoismuotoiset tulonsiirrot)	4	5	6	5	7	3
Tulonsiirrot (sulautetut)	249	230	233	253	285	300
Pääomansiirrot (sulautetut)	797	275	379	372	219	241
Investoinnit, maan ym. nettohankinnat	1 185	1 164	1 162	1 434	1 493	1 632
Yhteensä	6 833	6 275	6 380	7 018	6 895	7 206
siitä: kulutusmenot	2 776	2 795	2 802	3 084	3 063	3 355
<b>Ympäristönsuojelu</b>						
Väliuotekäyttö, maksetut verot (pl. pääomaverot)	178	174	190	196	204	199
Palkansaajakorvaukset	154	156	162	169	180	178
Tukipalkkiot	6	5	1	1	2	4
Omaisuusmenot (sulautetut)		0	0	0	0	0
Sosiaalietuudet (ml. luontoismuotoiset tulonsiirrot)		0	0	0	0	0
Tulonsiirrot (sulautetut)	7	8	9	7	5	7
Pääomansiirrot (sulautetut)	17	32	19	21	22	18
Investoinnit, maan ym. nettohankinnat	21	41	42	37	35	34
Yhteensä	383	416	423	431	448	440
siitä: kulutusmenot	221	226	229	249	269	255

# 5.2. General government consolidated expenditure by function and economic type

2005	2006	2007*	2008*		Koodi/Code
<i>EUR 1 000 000, at current prices</i>					
<b>General public services</b>					<b>G01</b>
2 772	3 014	3 350	3 774	Intermediate consumption, taxes paid excl. capital taxes	P2K+D29K+D5K
2 654	2 759	2 963	3 165	Compensation of employees	D1K
8	2	1	1	Subsidies	D3K
2 652	2 577	2 646	2 711	Property income (consolidated)	D4SK
2	1	1	1	Social benefits and social transfers in kind	D62K+D631K
1 842	1 919	1 905	2 116	Other current transfers (consolidated)	D7SK
1	5	13	27	Capital transfers (consolidated)	D9SK
637	505	344	396	Capital formation, net acquisitions of land etc.	P5+K2
10 568	10 782	11 223	12 191	Total	KMS
3 745	3 957	4 242	4 598	of which: consumption expenditure	P3K
<b>Defence</b>					<b>G02</b>
1 380	1 400	1 463	1 658	Intermediate consumption, taxes paid excl. capital taxes	P2K+D29K+D5K
953	933	965	1 017	Compensation of employees	D1K
5	5	8	12	Subsidies	D3K
5	4	3	1	Property income (consolidated)	D4SK
0	0	0	0	Social benefits and social transfers in kind	D62K+D631K
6	4	6	5	Other current transfers (consolidated)	D7SK
0				Capital transfers (consolidated)	D9SK
130	67	62	77	Capital formation, net acquisitions of land etc.	P5+K2
2 479	2 413	2 507	2 770	Total	KMS
2 245	2 284	2 360	2 612	of which: consumption expenditure	P3K
<b>Public order and safety</b>					<b>G03</b>
531	547	604	694	Intermediate consumption, taxes paid excl. capital taxes	P2K+D29K+D5K
1 428	1 473	1 514	1 609	Compensation of employees	D1K
9	3	8	9	Subsidies	D3K
1	1	1	3	Property income (consolidated)	D4SK
45	45	46	48	Social benefits and social transfers in kind	D62K+D631K
11	8	9	12	Other current transfers (consolidated)	D7SK
9	0	0	0	Capital transfers (consolidated)	D9SK
104	76	58	76	Capital formation, net acquisitions of land etc.	P5+K2
2 138	2 153	2 240	2 451	Total	KMS
1 800	1 864	1 982	2 129	of which: consumption expenditure	P3K
<b>Economic affairs</b>					<b>G04</b>
2 111	2 153	2 244	2 456	Intermediate consumption, taxes paid excl. capital taxes	P2K+D29K+D5K
1 094	1 120	1 089	1 170	Compensation of employees	D1K
1 939	2 118	2 152	2 286	Subsidies	D3K
0	1	2	0	Property income (consolidated)	D4SK
1	1	8	9	Social benefits and social transfers in kind	D62K+D631K
326	326	296	310	Other current transfers (consolidated)	D7SK
334	329	348	400	Capital transfers (consolidated)	D9SK
1 645	1 661	1 771	2 041	Capital formation, net acquisitions of land etc.	P5+K2
7 450	7 709	7 910	8 672	Total	KMS
3 431	3 468	3 534	3 787	of which: consumption expenditure	P3K
<b>Environment protection</b>					<b>G05</b>
226	235	248	269	Intermediate consumption, taxes paid excl. capital taxes	P2K+D29K+D5K
189	191	191	194	Compensation of employees	D1K
2	3	3	1	Subsidies	D3K
0	0	0	0	Property income (consolidated)	D4SK
0	0	0	0	Social benefits and social transfers in kind	D62K+D631K
7	6	5	5	Other current transfers (consolidated)	D7SK
34	30	34	30	Capital transfers (consolidated)	D9SK
47	67	108	87	Capital formation, net acquisitions of land etc.	P5+K2
505	532	589	586	Total	KMS
275	278	285	291	of which: consumption expenditure	P3K

# 5.2. Julkisyhteisöjen sulautetut menot tehtävittäin ja menolajeittain

	1999	2000	2001	2002	2003	2004
<b>Asuminen ja yhdyskunnat</b>						
Väliuotekäyttö, maksetut verot (pl. pääomaverot)	150	144	158	156	173	178
Palkansaajakorvaukset	285	288	297	299	309	320
Tukipalkkiot	91	89	99	84	72	48
Omaisuusmenot (sulautetut)	0	0	0	0	0	0
Sosiaalietuudet (ml. luontoismuotoiset tulonsiirrot)	0	0	0	0	0	0
Tulonsiirrot (sulautetut)	13	21	27	14	9	6
Pääomansiirrot (sulautetut)	54	38	41	38	53	59
Investoinnit, maan ym. nettohankinnat	-83	6	-15	-13	-108	-125
Yhteensä	510	586	607	578	508	486
siitä: kulutusmenot	147	174	185	358	323	269
<b>Terveys- ja hoito</b>						
Väliuotekäyttö, maksetut verot (pl. pääomaverot)	1 753	1 935	2 055	2 271	2 463	2 810
Palkansaajakorvaukset	3 881	4 069	4 309	4 596	4 815	4 979
Tukipalkkiot	0	0	0	0	0	0
Omaisuusmenot (sulautetut)	0	0	0	0	0	0
Sosiaalietuudet (ml. luontoismuotoiset tulonsiirrot)	1 148	1 238	1 405	1 560	1 701	1 833
Tulonsiirrot (sulautetut)	59	60	61	70	71	71
Pääomansiirrot (sulautetut)		0	0	0	0	0
Investoinnit, maan ym. nettohankinnat	267	289	338	377	381	397
Yhteensä	7 108	7 591	8 168	8 874	9 431	10 090
siitä: kulutusmenot	6 121	6 522	7 032	7 719	8 179	8 627
<b>Vapaa-aika, kulttuuri ja uskonto</b>						
Väliuotekäyttö, maksetut verot (pl. pääomaverot)	346	355	373	387	413	423
Palkansaajakorvaukset	522	530	565	578	604	623
Tukipalkkiot	20	21	21	28	28	31
Omaisuusmenot (sulautetut)		0	0	0	0	0
Sosiaalietuudet (ml. luontoismuotoiset tulonsiirrot)	7	12	12	12	9	10
Tulonsiirrot (sulautetut)	336	376	333	337	348	377
Pääomansiirrot (sulautetut)	10	10	10	11	9	17
Investoinnit, maan ym. nettohankinnat	243	226	219	252	259	265
Yhteensä	1 484	1 530	1 533	1 605	1 670	1 746
siitä: kulutusmenot	882	909	965	974	1 014	1 026
<b>Koulutus</b>						
Väliuotekäyttö, maksetut verot (pl. pääomaverot)	1 651	1 770	1 882	1 960	2 070	2 108
Palkansaajakorvaukset	3 896	4 061	4 325	4 611	4 833	5 034
Tukipalkkiot	49	43	27	24	16	17
Omaisuusmenot (sulautetut)	0	0	0	0	0	0
Sosiaalietuudet (ml. luontoismuotoiset tulonsiirrot)	644	679	757	799	801	803
Tulonsiirrot (sulautetut)	595	640	682	735	778	805
Pääomansiirrot (sulautetut)	41	52	34	35	27	34
Investoinnit, maan ym. nettohankinnat	492	553	658	655	763	764
Yhteensä	7 368	7 798	8 365	8 819	9 288	9 565
siitä: kulutusmenot	5 505	5 820	6 201	6 579	6 815	7 090
<b>Sosiaaliturva</b>						
Väliuotekäyttö, maksetut verot (pl. pääomaverot)	1 192	1 334	1 350	1 487	1 520	1 563
Palkansaajakorvaukset	3 039	3 141	3 288	3 450	3 556	3 713
Tukipalkkiot	32	29	19	22	25	24
Omaisuusmenot (sulautetut)	0	0	0	0	0	0
Sosiaalietuudet (ml. luontoismuotoiset tulonsiirrot)	21 801	21 542	22 295	23 679	24 741	25 746
Tulonsiirrot (sulautetut)	417	450	467	510	540	563
Pääomansiirrot (sulautetut)	84	74	87	87	85	83
Investoinnit, maan ym. nettohankinnat	290	206	262	391	405	458
Yhteensä	26 855	26 776	27 768	29 626	30 872	32 150
siitä: kulutusmenot	4 224	4 494	4 791	5 026	5 283	5 662
<b>TEHTÄVÄT YHTEENSÄ</b>						
Yhteensä	63 161	63 794	66 581	70 120	72 925	76 138
siitä: kulutusmenot	26 110	27 120	28 757	30 658	32 076	33 733

# 5.2. General government consolidated expenditure by function and economic type

2005	2006	2007*	2008*		Koodi/Code
<b>Housing and community amenities</b>					
					<b>G06</b>
185	203	226	251	Intermediate consumption, taxes paid excl. capital taxes	P2K+D29K+D5K
325	331	346	361	Compensation of employees	D1K
41	48	55	62	Subsidies	D3K
0	0	0	0	Property income (consolidated)	D4SK
0	3	2	3	Social benefits and social transfers in kind	D62K+D631K
14	12	8	7	Other current transfers (consolidated)	D7SK
57	74	108	130	Capital transfers (consolidated)	D9SK
-173	-181	-138	-36	Capital formation, net acquisitions of land etc.	P5+K2
449	490	607	778	Total	KMS
260	230	298	285	of which: consumption expenditure	P3K
<b>Health</b>					
					<b>G07</b>
3 073	3 310	3 604	4 106	Intermediate consumption, taxes paid excl. capital taxes	P2K+D29K+D5K
5 268	5 458	5 623	6 008	Compensation of employees	D1K
0	1	1	0	Subsidies	D3K
0	0	0	0	Property income (consolidated)	D4SK
1 942	2 012	2 081	2 298	Social benefits and social transfers in kind	D62K+D631K
73	79	71	70	Other current transfers (consolidated)	D7SK
0	0	0	0	Capital transfers (consolidated)	D9SK
428	535	531	523	Capital formation, net acquisitions of land etc.	P5+K2
10 784	11 395	11 911	13 005	Total	KMS
9 165	9 586	9 920	10 742	of which: consumption expenditure	P3K
<b>Recreation, culture and religion</b>					
					<b>G08</b>
425	435	482	547	Intermediate consumption, taxes paid excl. capital taxes	P2K+D29K+D5K
638	648	655	707	Compensation of employees	D1K
31	27	31	30	Subsidies	D3K
0	0	0	0	Property income (consolidated)	D4SK
11	14	14	14	Social benefits and social transfers in kind	D62K+D631K
396	432	465	494	Other current transfers (consolidated)	D7SK
15	14	11	15	Capital transfers (consolidated)	D9SK
229	228	279	272	Capital formation, net acquisitions of land etc.	P5+K2
1 745	1 798	1 937	2 079	Total	KMS
1 064	1 094	1 164	1 257	of which: consumption expenditure	P3K
<b>Education</b>					
					<b>G09</b>
2 155	2 191	2 334	2 465	Intermediate consumption, taxes paid excl. capital taxes	P2K+D29K+D5K
5 224	5 349	5 538	5 757	Compensation of employees	D1K
19	16	19	19	Subsidies	D3K
0	0	0	0	Property income (consolidated)	D4SK
802	812	787	802	Social benefits and social transfers in kind	D62K+D631K
833	861	895	1 050	Other current transfers (consolidated)	D7SK
28	35	33	40	Capital transfers (consolidated)	D9SK
639	668	724	802	Capital formation, net acquisitions of land etc.	P5+K2
9 700	9 932	10 330	10 935	Total	KMS
7 344	7 484	7 904	8 303	of which: consumption expenditure	P3K
<b>Social protection</b>					
					<b>G10</b>
1 675	1 773	1 867	2 139	Intermediate consumption, taxes paid excl. capital taxes	P2K+D29K+D5K
3 898	4 088	4 355	4 688	Compensation of employees	D1K
21	33	41	47	Subsidies	D3K
0	0	0	0	Property income (consolidated)	D4SK
26 569	27 298	28 067	29 628	Social benefits and social transfers in kind	D62K+D631K
597	669	716	716	Other current transfers (consolidated)	D7SK
164	48	45	48	Capital transfers (consolidated)	D9SK
192	99	556	388	Capital formation, net acquisitions of land etc.	P5+K2
33 116	34 008	35 647	37 654	Total	KMS
6 047	6 491	6 925	7 564	of which: consumption expenditure	P3K
<b>78 934</b>	<b>81 212</b>	<b>84 901</b>	<b>91 121</b>	<b>FUNCTIONS TOTAL</b>	<b>G0</b>
35 376	36 736	38 614	41 568	of which: consumption expenditure	P3K



# 6

EKT95-koodi	SKT-koodi	Sektoriluokitus (S)	Classification of sectors (S)
S.1	S1	Koko kansantalous (kotimaiset sektorit yhteensä)	Total economy (national sectors total)
	S111	Yritykset	Non-financial corporations
S.11	S112	Asuntoyhteisöt <sup>1)</sup>	Housing corporations <sup>1)</sup>
S.12	S12	Rahoitus- ja vakuutuslaitokset <sup>2)</sup>	Financial and insurance corporations <sup>2)</sup>
S.121	S121	Keskuspankki	The central bank
S.122	S122	Muut rahalaitokset	Other monetary financial institutions
S.123	S123	Muut rahoituksen välitystä harjoittavat laitokset	Other financial intermediaries
S.124	S124	Rahoituksen ja vakuutuksen välitystä avustavat laitokset	Financial auxiliaries
S.125	S125	Vakuutuslaitokset	Insurance corporations
S.13	S13	Julkisyhteisöt	General government
S.1311	S1311	Valtionhallinto	Central government
S.1313	S1313	Paikallishallinto <sup>3)</sup>	Local government <sup>3)</sup>
S.1314	S1314	Sosiaaliturvarahastot	Social security funds
	S13141	Työeläkelaitokset	Employment pension schemes
	S13149	Muut sosiaaliturvarahastot	Other social security funds
S.14	S14	Kotitaloudet	Households
S.15	S15	Kotitalouksia palvelevat voittoa tavoittelemattomat yhteisöt	Non-profit institutions serving households
S.2	S2	Ulkomaat <sup>4)</sup>	Rest of the world <sup>4)</sup>
S.21	S21	Euroopan unioni	The European Union
S.211	S211	EU:n jäsenmaat	The Member States of the EU
	S2111	EMU-jäsenmaat	The Member States of the EMU
	S2112	Muut EU:n jäsenmaat	Other Member States of the EU
S.212	S212	EU:n laitokset	The institutions of the EU
S.22	S22	Muut maat ja kansainväliset järjestöt	Other countries and international organisations

<sup>1)</sup> Ei sisällä asunto-osakeyhtiöitä, ne on jaettu omistajasektorien kesken  
Housing companies are not included, they are divided by owner sectors

<sup>2)</sup> Tiedot julkaistaan tällä tasolla (S12). Tietoja on saatavissa myös alasektoreittain.  
Figures are published at this level (S12). Data are available also by sub-sectors.

<sup>3)</sup> Ahvenanmaan maakunta sisältyy paikallishallintoon.  
The Regional Government of Åland Islands is included in local government.

<sup>4)</sup> Ulkomaat -sektorin laskelmissa alasektorijako toteutetaan myöhemmin  
The rest of the world by sub-sectors will be implemented in the future.

SKT-koodi	Tuottajatyypiluokitus (T) <sup>5)</sup>	Classification of producers by type <sup>5)</sup>
T1	Markkinatuottajat	Market producers
T2	Omaan loppukäyttöön tuottajat	Producers for own final use
T3	Muut markkinattomat tuottajat	Other non-market producers
T0	Tuottajatyypit yhteensä	Types of producers total

<sup>5)</sup> Tietoja ei julkaista, mutta ne ovat saatavilla tuottajatyypeittäin.  
Figures are not published but available by type of producer.

**TOL2002 SKT2005- Toimialaluokitus**  
**NACE2002 koodi**

	<b>0</b>	<b>Toimialat yhteensä</b>
<b>A</b>	<b>A</b>	<b>Maatalous, riistatalous ja metsätalous</b>
011...015	01	Maa- ja riistatalous ja niihin liittyvät palvelut
011...014	01MAA	Maatalous ja siihen liittyvät palvelut
0112	0112	Puutarhatalous
0125	0125	Muu kotieläintalous
013	013	Yhdistetty kasvinviljely ja kotieläintalous
014	014	Maataloutta palveleva toiminta
015	015	Metsästys ja riistanhoito
02	02	Metsätalous ja siihen liittyvät palvelut
02011	0211	Metsän viljely
02013	0212	Puunkorjuu
02019	0219	Muu metsätalous
0202	0202	Metsätaloutta palveleva toiminta
<b>B</b>	<b>B</b>	<b>Kalatalous</b>
05	05	Kalastus, kalanviljely ja niihin liittyvät palvelut
<b>C</b>	<b>C</b>	<b>Mineraalien kaivu</b>
10	10	Energiamineraalien kaivu
13	13	Metallimalmien louhinta
14	14	Muu mineraalien kaivu
<b>D</b>	<b>D</b>	<b>Teollisuus</b>
DA	DA	Elintarvikkeiden, juomien ja tupakan valmistus
15	15	Elintarvikkeiden ja juomien valmistus
151...158	151	Elintarvikkeiden valmistus
159	159	Juomien valmistus
16	16	Tupakkatuotteiden valmistus
DB	DB	Tekstiilien ja vaatteiden valmistus
17	17	Tekstiilien valmistus
18	18	Vaatteiden valmistus; turkisten muokkaus
DC	DC	Nahan ja nahkatuotteiden valmistus
19	19	Nahan ja nahkatuotteiden valmistus
DD	DD	Puutavaran ja puutuotteiden valmistus
20	20	Puutavaran ja puutuotteiden valmistus
DE	DE	Massan, paperin, paperituot. valmistus, kustannustoiminta
21	21	Massan, paperin ja paperituotteiden valmistus
22	22	Kustantaminen ja painaminen
DF	DF	Öljytuotteiden, kaksin, ydinpolttoaineen valmistus
23	23	Öljytuotteiden, kaksin, ydinpolttoaineen valmistus
DG	DG	Kemikaalien ja kemiallisten tuotteiden valmistus
24	24	Kemikaalien ja kemiallisten tuotteiden valmistus
DH	DH	Kumi- ja muovituotteiden valmistus
25	25	Kumi- ja muovituotteiden valmistus
251	251	Kumituotteiden valmistus
252	252	Muovituotteiden valmistus
DI	DI	Ei-metallisten mineraalituotteiden valmistus
26	26	Ei-metallisten mineraalituotteiden valmistus
DJ	DJ	Metallien jalostus ja metallituotteiden valmistus
27	27	Metallien jalostus
28	28	Metallituotteiden valmistus
DK	DK	Koneiden ja laitteiden valmistus
29	29	Koneiden ja laitteiden valmistus
DL	DL	Sähkötekniikan tuotteiden ja optisten laitteiden valmistus
30	30	Konttori- ja tietokoneiden valmistus
31	31	Muu sähkökoneiden ja -laitteiden valmistus
32	32	Radio-, TV- ja tietoliikennevälineiden valmistus

**Industrial classification**

<b>Industries total</b>
<b>Agriculture, hunting and forestry</b>
Agriculture, hunting and related service activities
Agriculture and related services
Horticulture
Other farming of animals
Growing of crops combined with farming and animals
Agricultural and animal husbandry service activities, exc. veterinary activ.
Hunting, trapping and game propagation including related service activ.
Forestry, logging and related service activities
Growing of forests
Timber harvesting
Other forestry and logging activities
Forestry and logging related service activities
<b>Fishing</b>
Fishing, operation of fish hatcheries and fish farms;
<b>Mining and quarrying</b>
Mining and quarrying of energy producing materials
Mining of metal ores
Other mining and quarrying
<b>Manufacturing</b>
Manufacture of food products, beverages and tobacco
Manufacture of food products and beverages
Manufacture of food products
Manufacture of beverages
Manufacture of tobacco products
Manufacture of textiles and textile products
Manufacture of textiles
Manufacture of wearing apparel; dressing and dyeing of fur
Manufacture of leather and leather products
Manufacture of leather and leather products
Manufacture of wood and wood products
Manufacture of wood and wood products
Manufacture of pulp, paper and paper products, publishing and printing
Manufacture of pulp, paper and paper products
Publishing and printing
Manufacture of refined petroleum products, coke and nuclear fuel
Manufacture of refined petroleum products, coke and nuclear fuel
Manufacture of chemicals and chemical products
Manufacture of chemicals and chemical products
Manufacture of rubber and plastic products
Manufacture of rubber and plastic products
Manufacture of rubber products
Manufacture of plastic products
Manufacture of other non-metallic mineral products
Manufacture of other non-metallic mineral products
Manufacture of basic metals and fabricated metal products
Manufacture of basic metals
Manufacture of fabricated metal products
Manufacture of machinery and equipment n.e.c.
Manufacture of machinery and equipment n.e.c.
Manufacture of electrical and optical equipment
Manufacture of office machinery and computers
Manufacture of electrical machinery and apparatus n.e.c.
Man. of radio, television and communication equipment and apparatus

TOL2002/ SKT2005- Toimialaluokitus  
NACE 2002 koodi

## Industrial classification

33	33	Lääkintä- ja hienomekaanisten tuotteiden valmistus	Manufacture of medical and precision products
DM	DM	Kulkuneuvojen valmistus	Manufacture of transport equipment
34	34	Autojen ja perävaunujen valmistus	Manufacture of motor vehicles, trailers and semi-trailers
35	35	Muu kulkuneuvojen valmistus	Manufacture of other transport equipment
351	351	Laivojen ja veneiden valmistus ja korjaus	Building and repairing of ships and boats
352...355	352	Muu muiden kulkuneuvojen valmistus	Manufacture of other transport equipment n.e.c.
DN	DN	Muu valmistus ja kierrätys	Manufacturing n.e.c. and recycling
36	36	Muu valmistus	Manufacturing n.e.c.
361	361	Huonekalujen valmistus	Manufacture of furniture
362...366	362	Muiden tuotteiden valmistus	Miscellaneous manufacturing n.e.c.
37	37	Kierrätys	Recycling
<b>E</b>	<b>E</b>	<b>Sähkö-, kaasu- ja vesihuolto</b>	<b>Electricity, gas and water supply</b>
40	40	Sähkö-, kaasu- ja lämpöhuolto	Electricity, gas, steam and hot water supply
41	41	Veden puhdistus ja jakelu	Collection, purification and distribution of water
<b>F</b>	<b>F</b>	<b>Rakentaminen</b>	<b>Construction</b>
45	45	Rakentaminen	Construction
	4501	Talonrakentaminen	Building of complete constructions or parts thereof
	4502	Maa- ja vesirakentaminen	Civil engineering
	4509	Rakennuspalvelutoiminta	Construction service activities
<b>G</b>	<b>G</b>	<b>Kauppa; moottoriajoneuv. ja kotitalousesin. korjaus</b>	<b>Trade; repair of motor vehicles and household goods</b>
50	50	Moottoriajoneuvojen kauppa, korjaus ja huolto; huoltamot	Sale, repair and maintenance of motor vehicles; service stations
501,503...505	501	Moottoriajoneuvojen kauppa; huoltamot	Sale of motor vehicles; service stations
502+50403	502	Moottoriajoneuvojen korjaus ja huolto	Repair and maintenance of motor vehicles
51	51	Tukkukauppa ja agentuuritoiminta	Wholesale trade and commission trade
52	52	Vähittäiskauppa; kotitalousesineiden korjaus	Retail trade; repair of household goods
521...526	521	Vähittäiskauppa	Retail trade
527	527	Kotitalousesineiden korjaus	Repair of household goods
<b>H</b>	<b>H</b>	<b>Majoitus- ja ravitsemistoiminta</b>	<b>Hotels and restaurants</b>
55	55	Majoitus- ja ravitsemistoiminta	Hotels and restaurants
551+552	551	Majoitustoiminta	Hotels
553...555	553	Ravitsemistoiminta	Restaurants
<b>I</b>	<b>I</b>	<b>Kuljetus, varastointi ja tietoliikenne</b>	<b>Transport, storage and communication</b>
60...63	IA	Kuljetus ja varastointi	Transport and storage
60	60	Maaliikenne; putkijohtokuljetus	Land transport; transport via pipelines
601	601	Rautatieliikenne	Transport via railways
602	602	Muu maaliikenne	Other land transport
6021+6023	6021	Linja-auto-, raitiotie- ja metroliikenne	Bus, motor-coach, tram and underground train transport
6022	6022	Taksiliikenne	Taxi operation
6024	6024	Tieliikenteen tavarankuljetus	Freight transport by road
603	603	Putkijohtokuljetus	Transport via pipelines
61	61	Vesiliikenne	Water transport
62	62	Ilmaliikenne	Air transport
63	63	Liikennettä palveleva toiminta; matkatoimistot	Supporting and auxiliary transport activities; activities of travel agencies
	6301	Radanpito	Railway development
	6302	Tienpito	Road development
6323	6303	Ilmaliikennettä palveleva toiminta	Supporting air transport activities
	6309	Muu liikennettä palveleva toiminta	Other supporting transport activities
64	IB	Posti- ja teleliikenne	Post and telecommunications
64	64	Posti- ja teleliikenne	Post and telecommunications
641	641	Posti- ja kuriiritoiminta	Post and courier activities
642	642	Teleliikenne	Telecommunications
<b>J</b>	<b>J</b>	<b>Rahoitus- ja vakuutustoiminta</b>	<b>Financial intermediation and insurance</b>
65	65	Rahoitustoiminta	Financial intermediation
66	66	Vakuutustoiminta	Insurance
67	67	Rahoitusta ja vakuutusta palveleva toiminta	Activities auxiliary to financial intermediation and insurance

TOL2002/ SKT2005- Toimialaluokitus  
NACE 2002 koodi

## Industrial classification

K	K	Kiinteistö-, vuokraus- ja tutkimuspalv., liike-elämän palv.	Real estate, renting, research and business activities
70	KA	Kiinteistöalan palvelut	Real estate activities
70	70	Kiinteistöalan palvelut	Real estate activities
701	701	Kiinteistöjen rakennuttaminen ja kauppa	Real estate activities with own property
702	702	Asuntojen ja kiinteistöjen vuokraus ja hallinta	Letting and operation of property
70201+70202	7021	Asuntojen omistus ja vuokraus	Letting and operation of dwellings
70209	7022	Kiinteistöjen vuokraus ja hallinta	Letting and operation of real estate
703	703	Kiinteistöjen välitys, isännöinti ja hoito	Real estate activities on a fee or contract basis
7031	7031	Kiinteistövälitys	Real estate agencies
7032	7032	Isännöinti ja kiinteistönhoito	Management of real estate on a fee or contract basis
71...74	KB	Liike-elämää palveleva toiminta; vuokraus- ja tutkimuspalv.	Business activities; renting and research activities
71	71	Kulkuneuvojen, koneiden ja laitteiden vuokraus	Renting of machinery and equipment
72	72	Tietojenkäsittelypalvelu	Computer and related activities
73	73	Tutkimus ja kehittäminen	Research and development
74	74	Muu liike-elämää palveleva toiminta	Other business activities
741	741	Lainopillinen ja taloudellinen konsultointi; hallintayhtiöt	Legal and financial consultancy; holdings
742+743	742	Tekninen palvelu; testaus ja analysointi	Technical activities; testing and analysis
744	744	Mainospalvelu	Advertising
747	747	Siivous	Industrial cleaning
745+746+748	748	Muut palvelut liike-elämälle	Miscellaneous business activities n.e.c.
<b>L</b>	<b>L</b>	<b>Hallinto, pakollinen sosiaalivakuutus</b>	<b>Administration, compulsory social security</b>
75	75	Hallinto, pakollinen sosiaalivakuutus	Administration, compulsory social security
	751	Julkinen hallinto	Public administration
	752	Maanpuolustuskalusto ja varusmiehet	Defence equipment and conscripts
753	753	Pakollinen sosiaalivakuutustoiminta	Compulsory social security activities
	7531	Työeläkevakuutus	Employment pension insurance
	7539	Muu pakollinen sosiaalivakuutus	Other compulsory social security
<b>M</b>	<b>M</b>	<b>Koulutus</b>	<b>Education</b>
80	80	Koulutus	Education
<b>N</b>	<b>N</b>	<b>Terveystenhoito- ja sosiaalipalvelut</b>	<b>Health and social work</b>
85	85	Terveystenhoito- ja sosiaalipalvelut	Health and social work
851	851	Terveystenhoitopalvelut	Human health activities
852	852	Eläinlääkintäpalvelut	Veterinary activities
853	853	Sosiaalipalvelut	Social work activities
<b>O</b>	<b>O</b>	<b>Muut yhteiskunnalliset ja henkilökohtaiset palvelut</b>	<b>Other community, social and personal service activities</b>
90	90	Ympäristöhuolto	Sewage and refuse disposal, sanitation and similar activities
91	91	Järjestö- ja uskonnollinen toiminta	Activities of religious and membership organisations
911+912	911	Työnantaja-, ammatti- ja elinkeinoelämän järjestöt	Activities of employers and business organisations, trade unions
913	913	Uskonnolliset ja muut järjestöt	Activities of other membership organisations
9131	9131	Uskonnolliset yhteisöt	Activities of religious organisations
9132+9133	9139	Muut järjestöt	Activities of other membership organisations n.e.c.
92	92	Virkistys-, kulttuuri- ja urheilutoiminta	Recreational, cultural and sporting activities
93	93	Muut palvelut	Other service activities
9301	9301	Pesulatoiminta	Washing and drycleaning of textile and fur products
9302...9305	9309	Muut henkilöpalvelut	Other personal service activities
<b>P</b>	<b>P</b>	<b>Kotitalouspalvelut</b>	<b>Household service activities</b>
95	95	Kotitalouspalvelut	Household service activities
	<b>X</b>	<b>Toimialoittain erittelemätön</b>	<b>Industry unspecified</b>

**Toimialojen ja sektoreiden ristiintaulukointi**  
**Cross-classification of industries and sectors**

Taulukko kertoo, mitä sektoreita kullakin toimialalla esiintyy toimialoitaisessa tarkastelussa.

The table shows which sector can be found in each industry.

	Sektori							
	S111 Yritykset	S112 Asunto- yhteisöt	S12 Rahoitus- vakuutus- laitokset	S1311 Valtion- hallinto	S1313 Paikallis- hallinto	S1314 Sosiaali- turvara- hastot	S14 Kotitalou- det	S15 Voittoa- tattavat yht
SKT2000 toimiala								
0 Toimialat yhteensä	x	x	x	x	x	x	x	x
A Maa-, riista- ja metsätalous	x				x		x	x
01 Maa- ja riistatalous ja niihin liittyvät palvelut	x						x	
01MAA Maatalous ja siihen liittyvät palvelut	x						x	
0112 Puutarhatalous	x						x	
0125 Muu kotieläintalous	x						x	
013 Yhdistetty kasvinviljely ja kotieläintalous	x						x	
014 Maataloutta palveleva toiminta	x						x	
015 Metsästyys ja riistanhoito	x						x	
02 Metsätalous ja siihen liitt. palv.	x				x		x	x
0211 Metsän viljely	x				x		x	x
0212 Puunkorjuu	x						x	
0219 Muu metsätalous	94-							
0202 Metsätaloutta palveleva toiminta	x							
B Kalatalous	x						x	
05 Kalastus ja kalanviljely	x						x	
C Mineraalien kaivu	x						x	
10 Energiamineraalien kaivu	x						x	
13 Metallimalmien louhinta	x							
14 Muu mineraalien kaivu	x							
D Teollisuus	x			75-94			x	
DA Elintarv., juomien ja tupakan valm.	x						x	
15 Elintarvikkeiden ja juomien valm.	x						x	
151 Elintarvikkeiden valmistus	x						x	
159 Juomien valmistus	85-							
16 Tupakkatuotteiden valmistus	x							
DB Tekstiilien ja vaatteiden valmistus	x			75-94			x	
17 Tekstiilien valmistus	x						x	
18 Vaatteiden valm.; turkisten muokk.	x			75-94			x	
DC Nahan ja nahkatuotteiden valmistus	x						x	
19 Nahan ja nahkatuotteiden valmistus	x						x	
DD Puutavaran ja puutuotteiden valm.	x						x	
20 Puutavaran ja puutuotteiden valm.	x						x	
DE Massan jne. valm.; kustant. ja pain	x			75-88			x	
21 Massan, paperin jne. valmistus	x							
22 Kustantaminen ja painaminen	x			75-88			x	
DF Kaksin, öljytuotteiden jne. valm.	x							
23 Kaksin, öljytuotteiden jne. valm.	x							
DG Kemikaalien, kem. tuott. jne. valm.	x							
24 Kemikaalien, kem. tuott. jne. valm.	x							
DH Kumi- ja muovituotteiden valmistus	x							
25 Kumi- ja muovituotteiden valmistus	x							
251 Kumituotteiden valmistus	x							
252 Muovituotteiden valmistus	85-							
DI Ei-metallisten mineraalituott. valm	x						x	
26 Ei-metallisten mineraalituott. valm	x						x	
DJ Metallien jalostus ja metallit. valm.	x						x	
27 Metallien jalostus	x							
28 Metallituotteiden valmistus	x						x	
DK Koneiden ja laitteiden valmistus	x			75-90			x	
29 Koneiden ja laitteiden valmistus	x			75-90			x	

**Toimialojen ja sektoreiden ristiintaulukointi**  
**Cross-classification of industries and sectors**

Taulukko kertoo, mitä sektoreita kullakin toimialalla esiintyy toimialoitaisessa tarkastelussa.

The table shows which sector can be found in each industry.

	Sektori							
	S111 Yritykset	S112 Asunto- yhteisöt	S12 Rahoitus- vakuutus- laitokset	S1311 Valtion- hallinto	S1313 Paikallis- hallinto	S1314 Sosiaali- turvara- hastot	S14 Kotitalou- det	S15 Voittoa- tattavat yht
SKT2000 toimiala								
DL Sähkötekniisten tuotteiden jne. valm	x						x	
30 Konttori- ja tietokoneiden valm.	x							
31 Muu sähkökoneiden, -laitteiden valm	x							
32 Radio-, TV-välineiden jne. valm.	x							
33 Lääkintäkojeiden, kellojen jne valm	x						x	
DM Kulkuneuvojen valmistus	x						x	
34 Autojen ja perävaunujen valmistus	x							
35 Muu kulkuneuvojen valmistus	x						x	
351 Laivojen ja veneiden valm. ja korj.	x						x	
352 Muu muiden kulkuneuvojen valmistus	85-							
DN Muu valmistus ja kierrätys	x			75-92			x	
36 Muu valmistus	x						x	
361 Huonekalujen valmistus	x						x	
362 Muiden tuotteiden valmistus	85-			75-92			85-	
37 Kierrätys	85-							
E Sähkö-, kaasu- ja vesihuolto	x							
40 Sähkö-, kaasu- ja lämpöhuolto	x							
41 Veden puhdistus ja jakelu	x							
F Rakentaminen	x			75-00	x		x	
45 Rakentaminen	x			75-00	x		x	
4501 Talonrakentaminen	x				97-		x	
4502 Maa- ja vesirakentaminen	x			75-00	x		x	
4509 Rakennuspalvelutoiminta	90-						90-	
G Tukku- ja vähittäiskauppa	x			75-94			x	
50 Moottoriajon. kauppa ja korjaus	x						x	
501 Moottoriajoneuvojen kauppa	x						x	
502 Moottoriajoneuvojen huolto ja korj.	90-						90-	
51 Tukkukauppa ja agentuuritoiminta	x			75-94			x	
52 Vähittäiskauppa, kotital.tav. korj.	x						x	
521 Vähittäiskauppa	x						x	
527 Kotitalouksesineiden korjaus	90-						90-	
H Majoitus- ja ravitsemistoiminta	x			75-88			x	
55 Majoitus- ja ravitsemistoiminta	x			75-88			x	
551 Majoitustoiminta	x						x	
553 Ravitsemistoiminta	x			75-88			x	
I Kuljetus, varastointi ja tietoliik.	x			x	x		x	x
IA Kuljetus ja varastointi	x			x	x		x	x
60 Maaliikenne; putkijohtokuljetus	x						x	
601 Rautatieliikenne	x							
602 Muu maaliikenne	x						x	
6021 Linja-auto, raitiotie- ja metroliik.	x						05-	
6022 Taksiliikenne	x						x	
6024 Tieliikenteen tavarankuljetus	x						x	
603 Putkijohtokuljetus	x							
61 Vesiliikenne	x				x		05-	
62 Ilmaliikenne	x							
63 Liikennettä palv. toim., matkatoim.	x			x	x		x	x
6301 Radanpito				90-				
6302 Tienpito				x	x			x
6303 Ilmaliikennettä palveleva toiminta	x			75-88				
6309 Muu liikennettä palveleva toiminta	x			x			x	
IB Posti- ja teleliikenne	x						x	
64 Posti- ja teleliikenne	x						x	

**Toimialojen ja sektoreiden ristiintaulukointi**  
**Cross-classification of industries and sectors**

Taulukko kertoo, mitä sektoreita kullakin toimialalla esiintyy toimialoitaisessa tarkastelussa.

The table shows which sector can be found in each industry.

	Sektori							
	S111 Yritykset	S112 Asunto- yhteisöt	S12 Rahoitus- vakuutus- laitokset	S1311 Valtion- hallinto	S1313 Paikallis- hallinto	S1314 Sosiaali- turvara- hastot	S14 Kotitalou- det	S15 Voitto- ta- ttmat yht
SKT2000 toimiala								
641 Posti- ja kuriiritoiminta	x						x	
642 Teleliikenne	x						00-	
J Rahoitus- ja vakuutustoiminta			x					
65 Rahoitustoiminta			x					
66 Vakuutustoiminta			x					
67 Rahoitusta ja vakuutusta palv.toim.			x					
K Kiinteistö-, vuokraus-, tutk.palv.	x	x		x	02-	x	x	x
KA Kiinteistöalan palvelut	x	x		x		x	x	x
70 Kiinteistöalan palvelut	x	x		x		x	x	x
701 Kiinteistöjen rakennuttaminen jne.	x							
702 Omien asunt. ja kiint. vuokr. jne.	x	x		95-98			x	x
7021 Asuntojen omistus ja vuokraus	x	x				x	x	x
7022 Kiinteistöjen vuokraus ja hallinta	x			95-98			x	
703 Kiint. välitys, isännöinti ja hoito	x			x			x	
7031 Kiinteistövälitys	x						x	
7032 Isännöinti ja kiinteistönhoito	x			x			x	
KB Liike-elämää palveleva toiminta	x			x	02-		x	x
71 Kulkuneuvojen jne. vuokraus	x						x	
72 Tietojenkäsittelypalvelu	x			75-88			x	
73 Tutkimus ja kehittäminen	x			x			x	x
74 Muu liike-elämää palveleva toiminta	x			x	02-		x	
741 Lainop. ja tal. konsult.,hall.yht.	x						x	
742 Tekninen palv.; testaus ja analys.	x			x			x	
744 Mainospalvelu	x						x	
747 Siivous	x						x	
748 Muut palvelut liike-elämälle	x			x	02-		x	
L Hallinto, pakollinen sosiaalivak.				x	x	x		
75 Hallinto, pakollinen sosiaalivak.				x	x	x		
751 Julkinen hallinto				x	x			
752 Maanpuolustuskal. ja varusmiehet				x				
753 Pakollinen sosiaalivakuutustoiminta						x		
7531 Työeläkevakuutus						x		
7539 Muu pakollinen sosiaalivakuutus						x		
M Koulutus	x			x	x		x	x
80 Koulutus	x			x	x		x	x
N Terveydenhuolto- ja sosiaalipalv.	x			x	x		x	x
85 Terveydenhuolto- ja sosiaalipalv.	x			x	x		x	x
851 Terveydenhuoltopalvelut	x			x	x		x	x
852 Eläinlääkintäpalvelut	90-				90-		90-	
853 Sosiaalipalvelut	x			x	x		x	x
O Muut yht.kunn. ja henk.koht. palv.	x			x	x		x	x
90 Ympäristönhuolto	x				x		x	
91 Järjestö- ja uskonnollinen toiminta	x							x
911 Työnantaja-, elinkeinoelämän järj.	x							x
913 Uskonnolliset ja muut järjestöt								x
9131 Uskonnolliset yhteisöt								x
9139 Muut järjestöt								x
92 Virkistys-, kulttuuri- ja urh.toim.	x			x	x		x	x
93 Muut palvelut	x						x	
9301 Pesulatoiminta	90-						90-	
9309 Muut henkilöpalvelut	x						x	
P Kotitalouspalvelut	x						x	
95 Kotitalouspalvelut	x						x	

## Koodi Tuoteluokitus (P60)

01	Maa- ja riistataloustuotteet sekä niihin liittyvät palvelut
02	Metsätaloustuotteet sekä niihin liittyvät palvelut
10	Kivi- ja ruskohiili; turve
11	Raakaöljy ja luonnonkaasu
12	Uraani- ja toriummalmit
13	Metallimalmit
14	Mineraalien kaivun ja louhinnan muut tuotteet
15	Elintarvikkeet ja juomat
16	Tupakkatuotteet
17	Tekstiilit
18	Vaatteet; turkikset
19	Nahka ja nahkatuotteet
20	Puutavaran ja puutuotteet (poislukien huonekalut)
21	Massa, paperi ja paperituotteet
22	Painotuotteet sekä ääni-, kuva- ja atk- tallenteet
23	Koksi, öljytuotteet ja ydinpolttoaine
24	Kemikaalit, kemialliset tuotteet ja tekokuidut
25	Kumi- ja muovituotteet
26	Muut ei-metalliset mineraalituotteet
27	Perusmetallit
28	Metallituotteet poislukien koneet ja laitteet
29	Muualla luokittelemattomat koneet ja laitteet
30	Konttori- ja tietokoneet
31	Muut sähkökoneet ja -laitteet
32	Radio-, televisio- ja tietoliikennevälineet
33	Lääkintäkojeet, hienomekaaniset kojeet ja opt. instrumentit
34	Autot ja perävaunut
35	Muut kulkuneuvot
36	Huonekalut; muualla luokittelemattomat teollisuustuotteet
37	Kierrätysraaka-aineet
40	Sähkö, kaasu ja lämpö
41	Talousvesi ja veden jakelupalvelut
45	Rakennustyöt
50	Moottoriajoneuvojen kauppa, korjaus ja huoltopalvelut
51	Tukkukauppa ja agentuuritoiminta
52	Vähittäiskauppa; kotitalousesineiden korjaus
55	Majoitus- ja ravitsemispalvelut
60	Maaliikenne- ja putkijohtokuljetuspalvelut
61	Vesiliikennepalvelut
62	Ilmaliikennepalvelut
63	Liikennettä tukevat palvelut; matkatoimistopalvelut
64	Posti- ja teleliikennepalvelut
65	Rahoituksen välityspalvelut pl vakuutuspalvelut
66	Vakuutuspalvelut pl pakollinen sosiaalivakuutus
67	Rahoitusta tukevat palvelut
70	Kiinteistöalan palvelut
71	Kotitaloustavaroiden vuokrauspalvelut
72	Tietojenkäsittelypalvelut
73	Tutkimus- ja kehittämisspalvelut
74	Muut liike-elämän palvelut
75	Hallinto, pakollinen sosiaalivakuutus
80	Koulutuspalvelut
85	Terveystuoto- ja sosiaalipalvelut
90	Ympäristöhuoltopalvelut
91	Muualla luokittelemattomat järjestötoiminnan palvelut
92	Virkistys-, kulttuuri- ja urheilupalvelut
93	Muut palvelut
95	Työnantajakotitaloudet
99	Kansainväl. järjestöjen ja ulkom.edustustojen palvelut

## Product classification CPA (P60)

Products of agriculture, hunting and related services
Products of forestry, logging and related services
Coal and lignite; peat
Crude petroleum and natural gas
Uranium and thorium ores
Metal ores
Other mining and quarrying products
Food products and beverages
Tobacco products
Textiles
Wearing apparel; furs
Leather and leather products
Wood and products of wood (except furniture)
Pulp, paper and paper products
Printed matter and recorded media
Coke, refined petroleum products and nuclear fuels
Chemicals, chemical products and man-made fibres
Rubber and plastic products
Other non-metallic mineral products
Basic metals
Fabricated metal products, except machinery and equipment
Machinery and equipment n.e.c.
Office machinery and computers
Electrical machinery and apparatus n.e.c.
Radio, television and communication equipment and apparatus
Medical, precision and optical instruments
Motor vehicles, trailers and semi-trailers
Other transport equipment
Furniture; other manufactured goods n.e.c.
Secondary raw materials
Electrical energy, gas, steam and hot water
Collected and purified water, distribution services of water
Construction work
Trade, maintenance and repair services of motor vehicles
Wholesale trade and commission trade services
Retail trade services, repair services of household goods
Hotel and restaurant services
Land transport; transport via pipeline services
Water transport services
Air transport services
Supporting and auxiliary transport services; travel agency services
Post and telecommunication services
Financial intermediation services, except insurance services
Insurance services, except compulsory social security services
Services auxiliary to financial intermediation
Real estate services
Renting services of machinery and equipment and household goods
Computer and related services
Research and development services
Other business services
Public administration; compulsory social security services
Education services
Health and social work services
Sewage and refuse disposal services, sanitation services
Membership organisation services n.e.c.
Recreational, cultural and sporting services
Other services
Private households with employed persons
Services provided by extra-territorial organisations and bodies

EKT95-koodi	SKT-koodi	Tasapainoerien ja taloustoimien luokitukset	Classification of balancing items and transactions
		<b>Tasapainoerien luokitus (B)</b>	<b>Classification of balancing items (B)</b>
B.1*g	B1*GPH	Bruttokansantuote, perushintaan	Gross domestic product, at basic prices
B.1*g	B1*GMH	Bruttokansantuote markkinahintaan	Gross domestic product, at market prices
B.1*n	B1*NPH	Kansantuote, netto perushintaan	Domestic product, net at basic prices
B.1*n	B1*NMH	Kansantuote, netto markkinahintaan	Domestic product, net at market prices
B.1g	B1GPH	Arvonlisäys, brutto perushintaan	Value added, gross at basic prices
B.1n	B1NPH	Arvonlisäys, netto perushintaan	Value added, net at basic prices
B.2g	B2G	Toimintaylijäämä, brutto	Operating surplus, gross
B.2n	B2N	Toimintaylijäämä, netto	Operating surplus, net
B.3g	B3G	Sekatulo, brutto	Mixed income, gross
B.3n	B3N	Sekatulo, netto	Mixed income, net
B.4	B4N	Yrittäjätulo	Entrepreneurial income
B.5*g	B5*G	Bruttokansantulo	Gross national income
B.5*n	B5*N	Nettokansantulo	Net national income
B.5n	B5N	Sektorin ensitulo, netto	Balance of primary incomes, net
	B6UN	Tulonsiirrot ulkomailta, netto	Current transfers from the rest of the world, net
B.6g	B6G	Käytettävissä oleva tulo, brutto	Disposable income, gross
B.6n	B6N	Käytettävissä oleva tulo, netto	Disposable income, net
B.7n	B7N	Oikaistu käytettävissä oleva tulo, netto	Adjusted disposable income, net
B.8n	B8N	Nettosäästö	Net saving
B.9	B9	Nettoluotonanto/nettoluotonotto	Net lending/net borrowing
B.10		Nettovarallisuuden muutokset	Changes in net worth
B.10.1	B101	Säästöstä ja pääomansiirroista johtuvat nettovarall. muutokset	Changes in net worth due to saving and capital transfers
B.11	B11	Tavaroiden ja palveluiden tase	External balance of goods and services
B.12	B12	Vaihtotase	Current external balance
	DEB1*G	Tilastollinen ero	Statistical discrepancy
		<b>Tuotteisiin (tavaroihin ja palv.) kohdistuvat tal.toimet (P)</b>	<b>Transactions in products (goods and services) (P)</b>
P.1	P1R	Tuotos perushintaan	Output at basic prices
P.11	P11R	Markkinatuotos	Market output
P.119	P119K	Välilliset rahoituspalvelut (FISIM)	Financial intermediation services indirectly measured (FISIM)
P.119	P119R	Välilliset rahoituspalvelut (jakamaton FISIM)	Financial intermediation serv. indirectly measured (undivided FISIM)
P.12	P12R	Tuotos omaan loppukäyttöön	Output for own final use
P.13	P13R	Muu markkinaton tuotos	Other non-market output
	P139R	Markkinattomien tuotteiden myynnit	Sales of non-market products
P.2	P2K	Väliuotekäyttö ostajanhintaan	Intermediate consumption at purchasers' prices
	P22K	Muu väliuotekäyttö	Other intermediate consumption
P.3	P3K	Kulutusmenot	Final consumption expenditure
	P3Y	Yksityiset kulutusmenot	Private consumption expenditure
	P31Y	Suomalaisten kotitalouksien kulutusmenot	Consumption expenditure of resident households
	P311Y	Kotitalouksien kulutusmenot Suomessa	Consumption expenditure of households in Finland
	P312Y	Suomalaisten kotitalouksien kulutusmenot ulkomailla	Consumption exp. of resident households in the rest of the world
	P313Y	Ulkomaisten kotit. kulutusmenot Suomessa (sis. P311Y:hyn)	Consumption expenditure of non-resident households in Finland
	P32Y	Voittoa tavoittelemattomien yhteisöjen kulutusmenot	Consumption expenditure of non-profit institutions
	P3J	Julkisyhteisöjen kulutusmenot	Government consumption expenditure
P.31	P31K	Yksilölliset kulutusmenot	Individual consumption expenditure
P.32	P32K	Kollektiiviset kulutusmenot	Collective consumption expenditure
P.4	P4K	Todellinen kulutus	Actual final consumption
P.41	P41K	Todellinen yksilöllinen kulutus	Actual individual consumption
P.42	P42K	Todellinen kollektiivinen kulutus	Actual collective consumption
P.5	P5	Pääoman bruttomuodostus	Gross capital formation
P.51	P51	Kiinteän pääoman bruttomuodostus	Gross fixed capital formation
	P51Y	Yksityinen kiinteän pääoman bruttomuodostus	Private gross fixed capital formation
	P51J	Julkisyhteisöjen kiinteän pääoman bruttomuodostus	Government gross fixed capital formation
P.511	P511	Aineellisen kiinteän pääoman bruttomuodostus	Gross tangible fixed capital formation
P.512	P512	Aineettoman kiinteän pääoman bruttomuodostus	Gross intangible fixed capital formation
P.513	P513	Maan ja muiden valmistamattomien varojen arvon lisäys	Addition to the value of land and other non-produced assets
P.5131	P5131	Maan ym. perusparannukset	Major improvements to land, etc.
P.5132	P5132	Maan ym. omistusoikeuden siirtymiseen liittyvät kustannukset	Costs of ownership transfer on land, etc.
P.52	P52	Varastojen muutokset	Changes in inventories

EKT95-koodi	SKT-koodi	Tasapainoerien ja taloustoimien luokitukset	Classification of balancing items and transactions
P.53	P53	Arvoesineiden nettohankinnat	Net acquisitions of valuables
P.6	P6	Tavaroiden ja palvelujen vienti	Exports of goods and services
P.61	P61	Tavaroiden vienti	Exports of goods
P.62	P62	Palvelujen vienti	Exports of services
	P621	FISIM vienti	Exports of FISIM
	P622	Muu palvelujen vienti	Other exports of services
P.7	P7	Tavaroiden ja palvelujen tuonti	Imports of goods and services
P.71	P71	Tavaroiden tuonti	Imports of goods
P.72	P72	Palvelujen tuonti	Imports of services
	P721	FISIM tuonti	Imports of FISIM
	P722	Muu palvelujen tuonti	Other imports of services
		<b>Jakotaloustoimet (D)</b>	<b>Distributive transactions (D)</b>
D.1	D1K	Palkansaajakorvaukset	Compensation of employees
D.11	D11K	Palkat ja palkkiot	Wages and salaries
D.12	D12K	Työnantajan sosiaaliturvamaksut	Employers' social contributions
D.121	D121K	Työnantajan todelliset sosiaaliturvamaksut	Employers' actual social contributions
	D1211K	Työnantajan pakolliset sosiaaliturvamaksut	Compulsory employers' social contributions
	D12111K	Työnantajan KELA-maksut	Employers' SII-contributions (SII = Social Insurance Institution)
	D12112K	Työeläkevakuutusmaksut	Employment pension insurance contributions
	D12113K	Lakisääteiset tapaturmavakuutusmaksut	Statutory accident insurance contributions
	D12114K	Työttömyysvakuutusmaksut	Unemployment insurance contributions
	D12115K	Ryhmähenkivakuutusmaksut	Group life assurance contributions
	D1212K	Työnantajan vapaaehtoiset sosiaaliturvamaksut	Voluntary employers' social contributions
D.122	D122K	Työnantajan laskennalliset sosiaaliturvamaksut	Employers' imputed social contributions
D.2	D2R	Tuotannon ja tuonnin verot	Taxes on production and imports
D.21	D21K	Tuoteverot	Taxes on products
D.211	D211R	Arvonlisäverot (ALV)	Value added type taxes (VAT)
D.212	D212R	Tuontiverot ja -tullit ilman ALV:a	Taxes and duties on imports excluding VAT
D.2121	D2121R	Tuontitullit	Import duties
D.2122	D2122R	Muut tuontiverot kuin ALV ja tuontitullit	Taxes on imports excluding VAT and import duties
D.214	D214R	Muut tuoteverot kuin ALV ja tuontiverot	Taxes on products, except VAT and import taxes
D.29	D29K	Muut tuotantoverot	Other taxes on production
D.3	D3K	Tukipalkkiot	Subsidies
D.31	D31K	Tuotetukipalkkiot	Subsidies on products
D.311	D311K	Tuontitukipalkkiot	Import subsidies
D.319	D319K	Muut tuotetukipalkkiot	Other subsidies on products
D.39	D39K	Muut tuotantotukipalkkiot	Other subsidies on production
D.4	D4K	Omaisuusmenot	Property expenditure
D.4	D4R	Omaisuuksut	Property income
D.41	D41K	Korot, brutto	Interest, gross
	D411K	Korot julkisyhteisöille	Interest to general government
	D411R	Korot julkisyhteisöiltä	Interest from general government
	D412K	Muut korot	Other interest
	D4121K	Kulutusluottojen korot	Interest on consumer credits
	D4122K	Kotitalouksien asuntoluottojen korot	Interest on households' housing loans
	D4123K	Erittelemättömät korot	Unspecified interest
D.42	D42K	Yritysten jakamat tulot	Distributed income of corporations
D.421	D421K	Osingot	Dividends
	D4211K	Osingot julkisyhteisöille	Dividends to general government
	D4211R	Osingot julkisyhteisöiltä	Dividends from general government
	D4212K	Muut osingot	Other dividends
D.422	D422K	Yrittäjätulon otot yritysmaisista yhteisöistä	Withdrawals from income of quasi-corporations
	D4221K	Yrittäjätulon otot julkisyhteisöille	Withdrawals to general government
	D4221R	Yrittäjätulon otot julkisyhteisöiltä	Withdrawals from general government
	D4222K	Muut yrittäjätulon otot	Other withdrawals
D.43	D43K	Suorien ulkomaisten sijoitusten uudelleensijoitetut voitot	Reinvested earnings on direct foreign investment
	D431K	Suorien sijoitusten uudelleensijoitetut voitot julkisyhteisöille	Reinvested earnings on direct investment to general government
	D431R	Suorien sijoitusten uudelleensijoitetut voitot julkisyhteisöiltä	Reinvested earnings on direct investment from general government
	D432K	Muut suorien sijoitusten uudelleensijoitetut voitot	Other reinvested earnings on direct investment
D.44	D44K	Vakuutuksenottajien omaisuus	Property income attributed to insurance policy holders

EKT95-koodi	SKT-koodi	Tasapainoerien ja taloustoimien luokitukset	Classification of balancing items and transactions
D.45	D45K	Maanvuokrat	Rents
	D451K	Maanvuokrat julkisyhteisöille	Rents to general government
	D451R	Maanvuokrat julkisyhteisöiltä	Rents from general government
	D452K	Muut maanvuokrat	Other rents
D.5	D5K	Tulo-, varallisuus- ym. välittömät verot	Current taxes on income, wealth, etc.
D.51	D51K	Tuloverot	Taxes on income
D.59	D59K	Muut välittömät verot	Other current taxes
D.61	D61K	Sosiaaliturvamaksut	Social contributions
D.611	D611K	Todelliset sosiaaliturvamaksut	Actual social contributions
D.6111	D6111K	Työnantajan todelliset sosiaaliturvamaksut	Employers' actual social contributions
D.61111	D61111K	Työnantajan pakolliset todelliset sosiaaliturvamaksut	Compulsory employers' actual social contributions
D.61112	D61112K	Työnantajan vapaaehtoiset todelliset sosiaaliturvamaksut	Voluntary employers' actual social contributions
D.6112	D6112K	Palkansaajan sosiaaliturvamaksut	Employees' social contributions
D.61121	D61121K	Palkansaajan pakolliset sosiaaliturvamaksut	Compulsory employees' social contributions
D.61122	D61122K	Palkansaajan vapaaehtoiset sosiaaliturvamaksut	Voluntary employees' social contributions
D.6113	D6113K	Itsenäisten yrittäjien ja työllisiin kuulumattomien sos.turvamaksut	Social contributions by self- and non-employed persons
D.61131	D61131K	Its. yrittäjien ja työll. kuulumattomien pakoll. sos.turvamaksut	Compulsory social contributions by self- and non-employed persons
D.61132	D61132K	Its. yrittäjien ja työll. kuulumattomien vapaaeht. sos.turvamaksut	Voluntary social contributions by self- and non-employed persons
D.612	D612K	Laskennalliset sosiaaliturvamaksut	Imputed social contributions
D.62	D62K	Rahamääräiset sosiaalietuudet	Social benefits other than social transfers in kind
D.621	D621K	Sosiaaliturvajärjestelmistä maksetut etuudet	Benefits from social security systems
D.622	D622K	Muut rahastoidut sosiaalietuudet	Other funded social benefits
D.623	D623K	Rahastoimattomat sosiaalietuudet	Unfunded social benefits
D.624	D624K	Sosiaaliavustukset	Social assistance benefits
D.63	D63K	Luontoismuotoiset sosiaaliset tulonsiirrot	Social transfers in kind
D.631	D631K	Luontoismuotoiset sosiaalietuudet	Social benefits in kind
D.6311	D6311K	Sosiaaliturvaetuudet, hyvitykset	Social security benefits, reimbursements
D.6312	D6312K	Muut luontoismuotoiset sosiaaliturvaetuudet	Other social security benefits in kind
D.6313	D6313K	Luontoismuotoiset sosiaaliavustukset	Social assistance benefits in kind
D.632	D632K	Yksilöllisiä markkinattomia tav. ja palv. vastaavat tulonsiirrot	Transfers of individual non-market goods and services
D.7	D7K	Muut tulonsiirrot	Other current transfers
D.71	D71K	Vahinkovakuutusmaksut, netto	Net non-life insurance premiums
D.72	D72K	Vahinkovakuutuskorvaukset	Non-life insurance claims
D.73	D73	Julkisyhteisöjen sisäiset tulonsiirrot	Current transfers within general government
D.74	D74	Tulonsiirrot kansainväliseen yhteistyöhön	Current international cooperation
D.75	D75	Muut sekalaiset tulonsiirrot	Miscellaneous current transfers
D.73...D.75	D79K	Muut sektorien väliset tulonsiirrot	Other transfers between sectors
	D791K	Tulonsiirrot kotimaahan	Transfers to home country
	D791R	Tulonsiirrot kotimaasta	Transfers from home country
	D7911K	Tulonsiirrot yrityksille ja asuntoyhteisöille	Transfers to non-financial corporations and housing corporations
	D7911R	Tulonsiirrot yrityksiltä ja asuntoyhteisöiltä	Transfers from non-financial corporations and housing corporations
	D79111K	Tulonsiirrot yrityksille	Transfers to non-financial corporations
	D79111R	Tulonsiirrot yrityksiltä	Transfers from non-financial corporations
	D79112K	Tulonsiirrot asuntoyhteisöille	Transfers to housing corporations
	D79112R	Tulonsiirrot asuntoyhteisöiltä	Transfers from housing corporations
	D7912K	Tulonsiirrot rahoituslaitoksille	Transfers to financial corporations
	D7912R	Tulonsiirrot rahoituslaitoksilta	Transfers from financial corporations
	D79121K	Tulonsiirrot raha- ja rahoituslaitoksille	Transfers to monetary and financial corporations
	D79121R	Tulonsiirrot raha- ja rahoituslaitoksilta	Transfers from monetary and financial corporations
	D79122K	Tulonsiirrot vakuutuslaitoksille	Transfers to insurance corporations
	D79122R	Tulonsiirrot vakuutuslaitoksilta	Transfers from insurance corporations
	D7913K	Tulonsiirrot julkisyhteisöille	Transfers to general government
	D7913R	Tulonsiirrot julkisyhteisöiltä	Transfers from general government
	D79131K	Tulonsiirrot valtiolle	Transfers to central government
	D79131R	Tulonsiirrot valtiolta	Transfers from central government
	D79132K	Tulonsiirrot kunnille ja kuntayhtymille	Transfers to local government and intermunicipal authorities
	D79132R	Tulonsiirrot kunnilta ja kuntayhtymiltä	Transfers from local government and intermunicipal authorities
	D79133K	Tulonsiirrot sosiaaliturvarahastoille	Transfers to social security funds
	D79133R	Tulonsiirrot sosiaaliturvarahastoilta	Transfers from social security funds
	D791331K	Tulonsiirrot työeläkelaitoksille	Transfers to employment pension schemes
	D791331R	Tulonsiirrot työeläkelaitoksilta	Transfers from employment pension schemes
	D791332K	Tulonsiirrot muille sosiaaliturvarahastoille	Transfers to other social security funds

EKT95-koodi	SKT-koodi	Tasapainoerien ja taloustoimien luokitukset	Classification of balancing items and transactions
	D791332R	Tulonsiirrot muilta sosiaaliturvarahastoilta	Transfers from other social security funds
D.751	D7914K	Tulonsiirrot voittoa tavoittelemattomille yhteisöille	Transfers to non-profit institutions
D.751	D7914R	Tulonsiirrot voittoa tavoittelemattomilta yhteisöiltä	Transfers from non-profit institutions
	D7915K	Tulonsiirrot kotitalouksille	Transfers to households
	D7915R	Tulonsiirrot kotitalouksilta	Transfers from households
	D792K	Tulonsiirrot ulkomaille	Transfers to the rest of the world
	D792R	Tulonsiirrot ulkomailta	Transfers from the rest of the world
D.74.osa	D7921K	Julkisyhteisöjen EU-maksut	General government's contributions to the EU
D.74.osa	D7922K	Muut julkiset ulkomaiset tulonsiirrot	Other government transfers to the rest of the world
D.756	D7923K	BKTL-maksu	GNP contribution
	D7924K	Muut EU-tulonsiirrot	Other transfers to the EU
	D7925K	Muut ulkomaiset tulonsiirrot	Other transfers to the rest of the world
D.8	D8K	Kotitalouksien eläkerahasto-osuuden oikaisu	Adjustment for the change in net equity of households in pension funds reserves
D.9	D9K	Pääomansiirrot	Capital transfers
D.91	D91K	Pääomaverot	Capital taxes
	D911K	Pääomaverot julkisyhteisöille	Capital taxes to general government
	D911R	Pääomaverot julkisyhteisöiltä	Capital taxes from general government
	D912K	Pääomaverot muille sektoreille	Capital taxes to other sectors
	D912R	Pääomaverot muilta sektoreilta	Capital taxes from other sectors
D.92	D92K	Investointiavustukset	Investment grants
	D921K	Investointiavustukset julkisyhteisöille	Investment grants to general government
	D921R	Investointiavustukset julkisyhteisöiltä	Investment grants from general government
	D922K	Investointiavustukset muille sektoreille	Investment grants to other sectors
	D922R	Investointiavustukset muilta sektoreilta	Investment grants from other sectors
D.99	D99K	Muut pääomansiirrot	Other capital transfers
	D991K	Muut pääomansiirrot julkisyhteisöille	Other capital transfers to general government
	D991R	Muut pääomansiirrot julkisyhteisöiltä	Other capital transfers from general government
	D992K	Muut pääomansiirrot muille sektoreille	Other capital transfers to other sectors
	D992R	Muut pääomansiirrot muilta sektoreilta	Other capital transfers from other sectors
		<b>Muut varallisuuden muodostuserät (K)</b>	<b>Other accumulation of entries (K)</b>
K.1	K1K	Kiinteän pääoman kuluminen	Consumption of fixed capital
K.2	K2	Valmistamattomien muiden kuin rahoitusvarojen nettohankinnat	Net acquisitions of non-financial non-produced assets
K.21	K21	Maan ja muiden aineellisten valmistamatt. varojen nettohankinnat	Net acquisitions of land and other tangible non-produced assets
K.211	K211	Maan ja muiden aineellisten valmistamattomien varojen hankinnat	Acquisitions of land and other tangible non-produced assets
K.212	K212	Maan ja muiden aineellisten valmistamattomien varojen vähennykset	Disposals of land and other tangible non-produced assets
K.22	K22	Aineettomien varojen nettohankinnat	Net acquisitions of intangible assets
	K10	Luottotappiot	Credit losses
	TINTREC	Todelliset saadut korot	Actual interest, receivable
	TINTPAY	Todelliset maksetut korot	Actual interest, payable
		Kokonaistulot	Total income
		Kokonaismenot	Total expenditure

EKT95-koodi	Julkisyhteisöjen tehtäväluokitus	Classification of functions of government
G0	Tehtävät yhteensä	Functions total
G01	Yleinen julkishallinto	General public services
G02	Puolustus	Defence
G03	Yleinen järjestys ja turvallisuus	Public order and safety
G04	Elinkeinoelämän edistäminen	Economic affairs
G05	Ympäristönsuojelu	Environmental protection
G06	Asuminen ja yhdyskunnat	Housing and community amenities
G07	Terveydenhuolto	Health
G08	Vapaa-aika, kulttuuri ja uskonto	Recreation, culture and religion
G09	Koulutus	Education
G10	Sosiaaliturva	Social protection

**Kansantalouden tilinpidon tehtävät ja henkilöstö (tammikuu 2010)**  
**Tasks and staff of the National Accounts (January 2010)**

*Toimialatilit - Industrial accounts*

Maatalous - Agriculture	Martti Kankaanpää, Helena Kemppi
Metsätalous, metsästys ja kalastus - Forestry, hunting and fishing	Raimo Nurminen
Teollisuus (CDE) - Manufacturing (CDE)	Raili Broas
Rakentaminen, asunto- ja kiinteistöpalvelut Construction, real estate services	Sami Niemeläinen
Kauppa, majoitus- ja ravitsemistoiminta Trade, hotels and restaurants	Asko Kauppinen
Liikenne - Transport and communication	Lotta Sjöblom
Rahoitus ja vakuutus, sosiaaliturvarahastot Financial intermediation, insurance, social security funds	Saara Roine, Timo Ristimäki
Liike-elämän palvelut - Business services	Asko Kauppinen
Yksityiset henkilöpalvelut - Private personal services	Henry Takala
Valtio - Central government	Mika Sainio
Kunnat - Local government	Niina Suutarinen
Voittoa tavoittelematon toiminta - Private non-profit services	Katri Soinne

Pääomanmuodostus, pääomakanta, varastot Capital formation, capital stock, inventories	Päivi Väisänen
Kotitalouksien kulutus - Households' final consumption expenditure	Olli Pirinen
Ulkomaankauppa - Foreign trade	Kristian Taskinen
Verot ja tukipalkkiot - Taxes and subsidies	Mika Sainio

*Sektoritilit - Sector Accounts*

Yritykset - Non-financial corporations	Asko Kauppinen
Asuntoyhteisöt - Housing corporations	Sami Niemeläinen
Rahoituslaitokset, sosiaaliturvarahastot Financial and insurance corporations, social security funds	Saara Roine, Timo Ristimäki
Valtio - Central government	Mika Sainio
Kunnat - Local government	Niina Suutarinen
Kotitaloudet - Households	Katri Soinne
Voittoa tavoittelemattomat yhteisöt - NPISHs	Katri Soinne
Ulkomaat - Rest of the world	Kristian Taskinen
Yritysaineistot - Business Statistics Data Files	Raili Broas
EMU-alijäämä - EMU deficit	Mika Sainio
EMU-velka - Government debt	Marika Männistö

<i>Yhteenvedot - Balancing and summing-up</i>	Olli Savela
	Raimo Nurminen
	Mika Sainio

*Tilinpidon kehittäminen*

<i>Development of National Accounts</i>	Eeva Hamunen
	Taru Sandström

*Tarjonta- ja käyttötaulukot - Supply and use tables*

Markku Rätty
Anneli Miettinen
Raili Broas
Antti Pasanen
Perttu Pakarinen

*Atk - IT*

Perttu Pakarinen
------------------

*Julkistaminen - Publication*

Aila Heinonen
---------------

---

Tilastokeskus julkaisee tässä julkaisussa kansantalouden tilinpidon tarkistettut aikasarjat vuosilta 1999–2008. Aikasarjat on tarkistettu vuodesta 1975 alkaen.

Aikasarjat on laskettu Euroopan kansantalouden tilinpitojärjestelmän, EKT 1995:n ja maailmanlaajuisen System of National Accounts 1993-järjestelmän käsitteiden ja määritelmien mukaisina.

Kansantalouden tilinpidossa esitetään Suomen kansantalouden tilaa ja kehitystä kuvaavat keskeiset tunnusluvut, bruttokansantuote ja bruttokansantulo sekä näiden komponentit sekä tuotteiden tarjontaa ja käyttöä koskevat tiedot. Kansantalouden tuotantoa, tuloja, tulojen käyttöä ja pääomanmuodostusta kuvataan sektoreittain. Tuotanto-, työllisyys- ja pääomanmuodostustiedot esitetään myös toimialoittain. Lisäksi tässä julkaisussa esitetään tietoja kulutuksesta, veroista, sosiaalivakuutusmaksuista ja julkisyhteisöjen menoista tehtävittäin.

Statistics Finland publishes here revised national accounts for the years 1999 to 2008. Time series has been revised since 1975.

The time series have been calculated in accordance with the concepts and definitions of the European System of Accounts, ESA 1995, and the world wide System of National Accounts 1993.

The national accounts present the key figures describing the state and development of the Finnish national economy, gross domestic product, gross national income and their components as well as data on supply and use of products. The national accounts output, incomes, use of incomes and capital formation are described by sector and data on output, employment and capital formation are presented by industry. This publication also gives information about final consumption, taxes, social security contributions and general government expenditure by function.